Lana del Rey confirma concierto en México, la fecha: 6 de octubre >20

Si no limpian lotes, publicarán nombres de los propietarios >8

$5 PESOS

Miércoles 30 de julio de 2014

DIARIO IMAGEN

Quintana Roo

Año 4 No. 837

diarioimagenqroo@gmail.com

"O se los comen vivos"

Recomienda Brown "mano dura" a las petroleras

"Mano dura" en la regulación de las empresas petroleras y eléctricas que vengan a invertir en México, recomendó al gobierno y al Congreso mexicanos el gobernador de California, Estados Unidos... >15

El dato

Por lo menos 100 palestinos murieron por los bombardeos israelíes en Gaza, informó Ashraf al-Kidra, funcionario de Salud, luego de que Israel aumentara su ofensiva. Se espera que la cifra de muertos aumente >*

HOY ESCRIBEN

Yolanda Montalvo >2

Ruth Sansores >5

Emilio Carrasco >7

Roberto Vizcaíno >4

J. A. López Sosa >15

Juan Manuel Magaña >11

Augusto Corro >3

Gloria Carpio >20

Victoria G. Prado >16

diarioimagenqroo.mx

Quintana Roo, segundo lugar en deserción escolar: INEGI

Cancún.- La deserción escolar colocó a Quintana Roo en el segundo lugar a nivel nacional, lo que llevó a las autoridades de los tres niveles de gobierno a afinar estrategias y crear convenios para facilitar la permanencia de los estudiantes en todos los niveles educativos. Al estar próximo el inicio del ciclo 2014-2015, la Secretaría de Educación buscará en esta ocasión el apoyo de la familia, casas de estudios y de los tres niveles de gobierno, a fin de crear las condiciones para que las nuevas generaciones no dejen trunca su educación básica o profesional. >7

Talleres mecánicos, de carpintería y vidrieras incluidas

Cierra el 30 por ciento de los negocios en Chetumal

"Es tremendo": Canacintra; se debe a falta de circulante e incremento de precios en insumos

Por Emilio Carrasco

Chetumal.- El incremento de precios en los insumos agrava la situación económica en la zona sur y provoca el cierre de negocios en un treinta por ciento, aseguró el dirigente de la Cámara Nacional de la Industria de la Transformación (Canacintra) Manuel Alcocer Domínguez. El líder de los industriales en el sur del estado calificó de tremendo el cierre de negocios en la capital de la entidad, y atribuyó que mucho se debe a los constantes aumentos en los insumos de mayor demanda. Expresó que algunos sobreviven a esta temporada esperando tiempos mejores, pero la situación se torna difícil hasta finales de este 2014. Cada día lo vemos peor y el cierre de fuentes de empleo se multiplica. Refirió que los rubros de talleres mecánicos, de carpintería... >5

VEN DIFÍCIL LA SITUACIÓN de aquí a fin de año.

Derecho de réplica

POR YOLANDA MONTALVO

¿Verdad o impresión?

El secretario de Seguridad en el estado, Juan Pablo Mercader, dijo que no es verdad que vaya en aumento de robo a casa-habitación en Chetumal, ante las versiones de que se disparó este delito en la capital, runrún desatado después de la muerte de la abogada María Elena Pérez Huerta, quien fue asesinada en su domicilio.

Esto lo aseguró, según datos que arroja el programa que implementó, llamado "Semáforo delictivo".

Dijo que por ser un caso de alto impacto para la sociedad chetumaleña, creció el rumor de que los robos están a la orden del día, pero en realidad lo que se duplicó fueron las denuncias por extorsión telefónica y robo de motocicletas en la capital.

Empero, los que viven los asaltos son los que saben la realidad. ¿Usted qué cree, es verdad o mera impresión?

Southwest une a Atlanta y Cancún

Llega el próximo mes nueva aerolínea a Cancún, Southwest, que tendrá un vuelo diario directo de Atlanta a Cancún. La empresa aérea tiene más de 40 años de experiencia y ahora incluirá en sus rutas a Quintana Roo y San José del Cabo. Inician el 12 de agosto y con ello se incrementará más la llegada de visitantes norteamericanos a este paraíso, que ya lo tienen como su destino favorito.

Cuidados merecidos

El gobernador Roberto Borge inauguró en Chetumal la Estancia de Día del Adulto mayor, donde se atenderán las necesidades de cuidado personal, emocional, recreativo y médico de 150 abuelitos que antes pasaban los días solos y hasta abandonados en sus hogares.

Esperemos que esto se replique en otras ciudades del estado, como Cancún, donde muchos ancianos son dejados a su suerte, porque sus familiares tienen que trabajar para buscar el sustento.

Recibo información, comentarios, denuncias, réplicas y balconeadas, etc. al mail: *yolandamontalvoh@gmail.com*

Ofrecerá servicios de hospedaje y atención médica

Abre sus puertas la Estancia de Día del Adulto Mayor

En sus instalaciones se impartirán cursos de manualidades, se brindará alimentación y cuidado integral a 150 ancianos

Por Yolanda Montalvo

Chetumal.- Abrió de forma oficial sus puertas la Estancia de Día del Adulto Mayor, con capacidad para atender diariamente a 150 personas, a quienes ofrecerá servicios de hospedaje de día, alimentación, cuidados médicos, dentista, psicólogos, computación, manualidades y actividades de re recreación y esparcimiento. El gobernador Roberto Borge Angulo, acompañado por la presidenta del DIF del estado, Mariana Zorrilla, inauguró las instalaciones, en las que se invirtieron 7 millones de pesos.

El Ejecutivo estatal también inauguró el domo deportivo que se edificó sobre la cancha de basquetbol que se encuentra en el mismo lugar, con inversión de 1.7 millones de pesos y entregó merecido reconocimiento al equipo Tucanes de Chetumal por haber obtenido el Campeonato de Béisbol Infantil de la Liga Ticuleña 2014 en tierras yucatecas.

El funcionario señaló que las nuevas instalaciones que incluyen consultorios médicos y dentales es una forma de devolver a los adultos mayores lo que han aportado a la sociedad.

El gobernador aseguró que con el apoyo del presidente Enrique Peña Nieto, los gobiernos estatal y municipales seguirán construyendo más infraestructura para el desarrollo de actividades culturales y recreativas a favor de la tercera edad.

La Estancia de Día del Adulto Mayor brindará mejor calidad de vida a los ancianos y les dará la oportunidad de vivir la tercera edad con alegría.

Se denuncian ante el Ministerio Público sólo 25% de los delitos

Hay desconfianza en la impartición de justicia

Por Yolanda Montalvo

En Quintana Roo se denuncia un robo a casa-habitación por cada mil habitantes, según datos recopilados del C4 y el 066, pero del total de los reportes sólo el 25% se convierten en denuncias formales ante el Ministerio Público.

El secretario de Seguridad Pública estatal, Juan Pablo Mercader, informó que uno de los posibles factores por los que la población no da continuidad a los procedimientos legales es la falta de confianza en el sistema de justicia.

El funcionario aseguró que esa imagen mejorará con la entrada de los nuevos procedimientos orales, con lo que se lograrán acortar los tiempos en las formas de impartirla

Manifestó que el reto es preparar al 100% de los policías de los cuerpos municipales en el manejo de los nuevos procesos, que incluyen resguardar el lugar donde se comete el crimen, recabar pruebas y el llenado de los formatos, ya que un paso mal realizado puede llevar al uniformado a ser sancionado por los jueces.

Señaló que aunque el nuevo sistema de justicia penal ya se echó a andar en la capital del estado y en Bacalar, sólo 60% de la Policía Municipal ha tomado algún curso de introducción a estos procedimientos.

Aseguró que antes de la puesta en marcha del sistema en el estado, los uniformados estarán capacitados, pero es indispensable acompañar la teoría con la práctica para evitar errores.

Dato

El secretario de Seguridad Pública estatal, Juan Pablo Mercader, informó que uno de los posibles factores por los que la población no da continuidad a los procedimientos legales es la falta de confianza en el sistema de justicia

PUNTO X PUNTO

Caravana de protesta

POR AUGUSTO CORRO

Frente a la Cámara de Diputados, alrededor de mil quinientos poblanos reclamaron juicio político contra el gobernador de Puebla, Rafael Moreno Valle.

Denunciaron las violaciones a sus derechos humanos por parte del mandatario panista.

Los manifestantes llegaron a San Lázaro en la caravana "Poblanos por la Dignidad" que busca un "alto a la represión en contra de las comunidades y liberación de los presos políticos".

Al grupo de protesta se sumaron vendedores ambulantes, mototaxistas, burócratas, transportistas, maestros, exconcesionarios de verificentros, sindicalistas, etc., todos ellos poblanos cansados de la represión y abuso del poder del gobernador panista.

Los integrantes de la caravana exigieron justicia por la muerte del menor José Luis Alberto Tlehuatlie Tamayo, tras ser lesionado, presuntamente, por una bala de goma.

También demandaron indemnizar a la familia del niño y a los lesionados por los representantes de la fuerza pública el 9 de julio pasado.

En esa fecha, la policía arremetió contra habitantes de Chalchihuapan que protestaban en la autopista Puebla-Atlixco, para que no los dejaran sin oficinas del Registro Civil.

Mientras el descontento general de la población crece en Puebla, la Comisión de Derechos Humanos de la Cámara de Diputados aprobó crear una comisión especial para investigar y dar seguimiento al caso Chalchihuapan.

Por otra parte, legisladores priístas pidieron las renuncias de los secretarios General de Gobierno, Luis Maldonado Venegas, y de Seguridad Pública, Facundo Rosas Rosas. Este último lugarteniente del impresentable Genaro García Luna, ex titular de la SSP federal, en el sexenio de Calderón.

"LA TUTA", COMO PEZ EN EL AGUA

A Servando Gómez Martínez (a) "La Tuta" no le intimidan las autoridades mexicanas que lo buscan en todo Michoacán.

En un alarde de desfachatez, el líder de "Los Caballeros Templarios" se da el lujo de videograbar un mensaje y enviarlo a la opinión pública.

En las redes sociales aparece una grabación en la que el capo denuncia a representantes de las defensas comunitarias "que le deben mucho dinero a la empresa".

Dice que "Fruto" o Adalbeto Fructuoso Comparán, ex alcalde y fundador de las autodefensas de Aguililla o Luis Antonio Torres, "El Americano", le deben dinero al cártel de los "templarios" por concepto de drogas o préstamos en efectivo. También se refiere a otros deudores como "La Mami" que era policía en La Ruana.

El mensaje de "La Tuta" no es para cobrarle a quienes le deben dinero por drogas o préstamos en efectivo, sino para decir que vive feliz en algún lugar de Michoacán o Guerrero, sin temor alguno a ser capturado.

En la clandestinidad, el líder "templario" se comporta como el pez en el agua a pesar de que su detención "sería la cereza del pastel" en el operativo federal que se emprendió en Michoacán, hace varios meses.

Al grupo de protesta se sumaron vendedores ambulantes, mototaxistas, burócratas, transportistas, maestros, exconcesionarios de verificentros, sindicalistas, etc., todos ellos poblanos cansados de la represión y abuso del poder del gobernador panista.

EL HILO NEGRO

Los panistas no encuentran la brújula para sacar a su partido de la crisis que vive a partir de la derrota en las elecciones presidenciales recientes. Hundido en el desconcierto, la jerarquía de Acción Nacional ahora busca mejorar su imagen política.

Para tal fin, realizará una consulta popular, en 2015, sobre nuevos criterios para fijar el salario mínimo.

Al fin, los blanquiazules se acuerdan que millones de trabajadores tienen salarios de hambre y que no es necesario hacer una encuesta para saber lo que gana un trabajador mexicano.

En vez de darle vueltas al asunto, los legisladores panistas (que son tan poderosos) solo necesitan promover nuevas leyes en San Lázaro y en el Senado.

Es seguro que ninguno de esos congresistas dormilones de las curules se negaría a votar por mejores salarios para los más necesitados.

Pero no, Gustavo Madero quiere lucirse en un asunto tan trivial, que pone a pensar que es muy poca su inteligencia creativa.

Tal parece que en el 2015, los partidos políticos tienen el proyecto de cansar a los electores con una bola de encuestas.

CARNE DE PUERCO POR LAS NUBES

Mientras, los capitalinos empiezan a resentir la carestía en la carne de puerco, que por diferentes circunstancias cuesta más de 80 pesos el kilo.

Es necesario que las autoridades se pongan las pilas para evitar que ese producto cárnico se eleve, sin control alguno, en la próxima temporada de fiestas patrias. ¿A quién le corresponde controlar los precios de la carne de puerco?

Pues seguramente el responsable es el titular de la Secretaría de Economía, Ildefonso Guajardo, un funcionario que poco da la cara para resolver los problemas que flagelan a los consumidores.

A LOS "COYOTES" SUMAS MILLONARIAS

En las fronteras latinoamericanas florecen las mafias de los "coyotes", sujetos que con el pago de considerables sumas de dinero trasladan ilegalmente a las personas que van de un país a otro.

En las últimas fechas, se habló de la "crisis humanitaria" que afecta miles de niños que viajan solos a Estados Unidos.

Los discursos más encendidos fueron en defensa de los menores, pero pocos o casi ninguno ofrecieron soluciones prácticas.

Por ejemplo, los funcionarios públicos no se refirieron a las mafias de "coyotes" que se enriquecen con el traslado de menores. Este problema ni siquiera es atendido.

aco2742@hotmail.com

Cuentón...

DIARIOIMAGEN Quintana Roo

diarioimagenqroo@gmail.com
diarioimagenqroo.mx
99 88 92 25 45

Director General: José Luis Montañez Aguilar

DIARIOIMAGEN QUINTANA ROO es una publicación editada por JOSE LUIS MONTAÑEZ AGUILAR e impreso en sus talleres propios, con domicilio en calle Chichén Itzá No. 513, entre Calles 63 y 65, supermanzana 61, manzana 8, lote 6 y 7, Cancún, Quintana Roo. C.P. 77514. Publicación diaria con número de reserva en la Dirección General del Derecho del Autor: 04-2011-062814532100-101. Certificado de Licitud de Título y Contenido No. 15726 de la Comisión Calificadora de Publicaciones y Revistas Ilustradas de la Secretaría de Gobernación. Toda correspondencia deberá ser enviada al siguiente domicilio: CALLE CHICHÉN ITZÁ NO. 513, ENTRE CALLES 63 Y 65, SUPERMANZANA 61, MANZANA 8, LOTE 6 Y 7, CANCÚN, QUINTANA ROO. C.P. 77514. El periódico DIARIOIMAGEN QUINTANA ROO circula diariamente en todo el estado de Quintana Roo. Tiro 20 mil ejemplares. **LOS ARTÍCULOS SON RESPONSABILIDAD DE QUIENES LOS FIRMAN.**

POR
ROBERTO
VIZCAÍNO

TRAS LA PUERTA DEL PODER

¿No qué no?, pregunta Luisa María Calderón

- La senadora, candidata perdedora ante Vallejo, reivindica que ella lo denunció desde 2011
- ¿Está metido el ex gobernador Fausto Vallejo? ¿Quiénes más sí lo están?
- ¿Quién y por qué está administrando esta comprometedora videoteca de delincuentes y políticos?

Si las elecciones a la gubernatura de Michoacán fueran el domingo que viene, nadie le quitaría el triunfo a la senadora panista Luis María -*La Cocoa*- Calderón, quien ayer no se cansó de repetir la pregunta:

"¿No qué no?

Y es que el video circulado desde antenoche por la agencia Quadratín, y reproducido por medios nacionales y extranjeros, que muestra a Servando Gómez Martínez, alias *La Tuta* y a Rodrigo Vallejo Mora, alias *El Gerber*, hijo menor del ex gobernador Fausto Vallejo no deja dudas que el crimen organizado tenía infiltrado al gobierno de Michoacán como lo dijo desde hace al menos dos años la hermana del ex presidente Felipe Calderón.

Este video y otros que muestran en diferentes momentos al ex secretario general de Gobierno y gobernador interino, Jesús Reyna; al ex diputado federal y líder autransportista, José Martínez Pasalagua, y a *El Gerber* con *La Tuta* dejan al descubierto que *Los Caballeros Templarios*, no sólo intervenían en los procesos electorales michoacanos, cobraban cuotas a alcaldes, sino que por lo que se ve al gobierno estatal, y que quitaban y ponían autoridades de todos los niveles en esa entidad de acuerdo a sus intereses.

Es decir, que todo lo que denunció en su momento Luisa María Calderón era cierto.

Ahora ni qué decir ante la evidencia de que Gómez Martínez, *La Tuta* -también conocido como *El Profe*, nacido en Arteaga, Michoacán el 6 de febrero de 1966-, ya el único líder de *Los Caballeros Templarios* que queda vivo y libre -hasta ahora-, y al parecer en pleno control del grupo delincuencial, tiene una amplia red política que al parecer es la que lo mantiene lejos de ser detenido o abatido.

Por lo pronto, y gracias al video colocado hoy en prácticamente todos los medios, se sabe que el diputado plurinominal michoacano Alfredo Anaya Gudiño -quien fuera el candidato del PRI a la gubernatura del estado en el proceso de 2001 en que resultó ganador Lázaro Cárdenas Batel-, era uno de los cercanos a *La Tuta* y a *Los Caballeros Templarios.*

Anaya Gudiño -con licenciatura en Filosofía y Letras-, es hasta hoy miembro de las comisiones de Energía, la de Competitividad y de la de Vigilancia de la Auditoría Superior de la Federación. Nada más y nada menos.

En el video se escucha cuando *La Tuta* comenta al hijo del ex gobernador Vallejo que el diputado lo buscó para pedirle apoyo a fin de ser gobernador interino cuando Fausto Vallejo pidió licencia para recibir un trasplante de hígado.

Para profundizar en este asunto Gómez Martínez le explica a *El Gerber* que la senadora Luisa María Calderón y el coordinador de los diputados del PRD, Silvano Aureoles "operaron" en contra de que Anaya Gudiño fuese el interino de Vallejo.

Infames...

¿VA OTRA VEZ?

Ante la pregunta de si buscará de nuevo la candidatura al gobierno de Michoacán, la senadora panista Luisa María Calderón no puede esconder, disimular -ni tiene por qué hacerlo- la sonrisa.

El video que muestra a *La Tuta* con *El Gerber* es en los hechos su nominación y triunfo adelantados para ser la primera gobernadora de Michoacán.

¿Quién se lo podría impedir? ¿Gustavo Madero? ¿Qué personaje o aspirante del PRI?

"Yo desde el 2011 lo dije. Dije que la elección no se trataba de votos, se trataba de cómo llegaron algunos votos y cómo no pudieron llegar otras personas libremente a votar.

"Tres días después de la elección yo le pedí al entonces virtual ganador (el priísta Fausto Vallejo) que no se hincara frente a la delincuencia organizada, porque quien te ayuda a ganar en esas condiciones, cobra el favor, los favores no son gratis y se tradujeron en toda esta impunidad y en esta salida cínica de la delincuencia organizada, violentar los procesos de vida de las familias, de la economía en nuestro estado.

"Fuimos viendo después que salieron más elementos… bueno ahora este video es un elemento que le debe servir a la justicia para continuar con sus investigaciones. A los michoacanos les urge que no haya impunidad, todos queremos creer que hay apoyo de la Federación, que las cosas van a cambiar y esperamos que no haya justicia discriminatoria, que a unos sí y a otros no, porque necesitamos que los chicos en nuestro estado sepan que quien actúa fuera de la ley tiene que ser sancionado, porque finalmente son modelos ¿no?

Respecto de *La Tuta*, el secretario de Gobernación (Miguel Ángel Osorio Chong) dijo que era *un tema simbólico*, que el problema de la justicia es más amplio, es más sistémico, que hay que hacer más procesos de revertir…

"Pero el simbólico es seguido por la gente y aprende de lo que ve, así que necesitamos que la justicia sea muy clara, expedita y que analice todos estos elementos y proceda en consecuencia".

Cuestionada si el proceso judicial debería llegar ahora al mismo ex gobernador Vallejo, *La Cocoa* dice:

"Incluyendo al que toque… yo me pregunto si (Vallejo) no sabía lo que hacía su hijo… pues qué pena, y si sabía, pues también", comenta.

El video, desde su percepción, dice, deja en claro que *La Tuta* tenía que ver en decisiones de gobierno.

"Sería trágico, cómo es que permitimos llegar a estos extremos".

Alguien le recuerda que en el video la "Tuta" pide a *El Gerber* el número del teléfono del gobernador Vallejo, para hablar sin intermediarios con él.

"Yo espero que la autoridad, a quien toca hacer las investigaciones, tome estos elementos, y que proceda como le toca, sin espacio para la impunidad…"

¿Buscará la gubernatura, senadora?

"No me haga caer en tentaciones violatorias de la ley… pregúntemelo cuando la ley lo permita", subrayó sonriente.

LA VIDEOTECA DE *LA TUTA*

Los videos y fotos en que aparece Servando Gómez Martínez, *La Tuta* o *El Profe*, con políticos y *El Gerber* no son producto de un profesional de la grabación.

¿O sí? ¿Son videos aparentemente mal tomados para hacerlos confiables a los ciudadanos comunes?

Lo que se muestran es que fueron tomados presumiblemente en forma subrepticia, desde el nivel del estómago de alguien, y algunos están desenfocados y hasta borrosos, con falta de luminosidad y no se sabe si provienen de algún celular u otro equipo.

Lo evidente es que quien los grabó fue alguien del círculo cercano, intimo, de *La Tuta*. No podría ser de otra forma porque los personajes con los que aparece el delincuente son distintos y al parecer siempre un solo "videograbador".

¿Los videos fueron ordenados por *La Tuta* para su registro de relaciones, para presionar a políticos y otros?, ¿O fueron realizados sin que *El Profe* lo supiera?

Haiga sido como haiga sido, como dice el clásico Calderón Hinojosa, los videos difundidos hasta ahora muestran a Gómez Martínez y sus cómplices en política y el gobierno.

Es obvio que son apenas una pequeña parte de toda una videoteca delincuencial.

¿Quién grabó, cómo lo hizo y por qué? Pero sobre todo, ¿Quién, cómo, cuándo y por qué administra y decide qué difundir de esta videoteca?

Como no sabemos nada de esto, podemos deducir que estos videos los conocemos porque así le conviene a *La Tuta*. Él es prácticamente el único gran ganador de la difusión de estos videos. Y hay la irá llevando al parecer mientras siga libre.

rvizcainoa@gmail.com

Los talleres mecánicos, las carpinterías, los negocios de vidrios planos, de canceles y ventanas de aluminio son los más afectados por las alzas de insumos.

Principalmente talleres mecánicos y carpinterías

30 por ciento de negocios cierra en Chetumal

Son los antiguos tallleres de reparaciones y reemplazos en acero, madera y aluminio

Por Emilio Carrasco Hernández

Chetumal.- El incremento de precios en los insumos agrava la situación económica en la zona sur y provoca el cierre de negocios, en un treinta por ciento, aseguró el dirigente de la Cámara Nacional de la Industria de la Transformación (Canacintra) Manuel Alcocer Domínguez.

El líder de los industriales en el sur del estado, calificó de tremendo el cierre de negocios en la capital del estado, y atribuyó que mucho se debe a los constantes aumentos en los insumos de mayor demanda.

Expresó que algunos sobreviven a este temporal esperando tiempos mejores, pero la situación se torna difícil hasta finales de este 2014. Cada día lo vemos peor y el cierre de fuentes de empleo se multiplica.

Refirió que los rubros de talleres mecánicos, de carpintería, vidrieras y canceles y ventanas de aluminio son los que han tenido que cerrar debido a los incrementos de los insumos y la falta de dinero circulante en la ciudad.

Insistió en que basta con darse una vuelta por la ciudad para apreciar la gran cantidad que han cerrado sus puertas.

Dato

Expresó que algunos sobreviven a este temporal esperando tiempos mejores, pero la situación se torna difícil hasta finales de este 2014. Cada día lo vemos peor y el cierre de fuentes de empleo se multiplica

De frente y de perfil

Michoacán por siempre

POR RAMÓN ZURITA SAHAGÚN

Michoacán sigue siendo el centro de atención por todo lo que milagrosamente aparece y que nadie, aparentemente, se percataba de ello, dentro y fuera del estado.

Resulta curioso que de pronto surjan videos que muestran las relaciones peligrosas que venían sosteniendo los políticos y su círculo cercano con los miembros de los grupos delincuenciales.

Esas reuniones eran del conocimiento público y cuando algún político del partido ajeno al que gobernaba alzaba la voz para denunciarlo, simplemente lo tiraban a loco, con el argumento de que no existían pruebas de ello.

Pero por arte de magia, los videos y las conversaciones de varios de esos personajes irrumpen en los medios de comunicación y es entonces cuando se comprueba la razón que asistía a los denunciantes del pasado. La aparición de un video, en el que comparten amigablemente el delincuente más buscado en el estado, Servando Gómez "La Tuta" y Rodrigo Vallejo Mora, hijo del ex gobernador de Michoacán, Fausto Vallejo Figueroa, desenmascara las turbias relaciones de unos y otros.

Desde los tiempos de la elección, la entonces candidata panista al gobierno del estado, Luisa María Calderón Hinojosa, denunció el amarre entre los grupos delincuenciales y el candidato tricolor.Por supuesto, sus declaraciones fueron tomadas como revancha política y acusaciones sin fundamento.

Después de su derrota y refugiada en el Senado de la República, la panista continuó alzando la voz con el mismo tema, desechándose nuevamente sus señalamientos.

Con la intervención del gobierno federal en Michoacán, se comprobó que las denuncias eran ciertas y que una serie de personajes habían pactado con los grupos del crimen organizado, cuando menos durante la campaña.

De esa forma, se arraigó primero y se inició el proceso, después, contra el ex gobernador interino, Jesús Reyna García, por sus relaciones con el crimen organizado, especialmente con Servando Gómez.

Se siguió el mismo procedimiento con el ex diputado priísta, José Trinidad Martínez Pasalagua, dirigente de los transportistas del estado, señalado por sus vínculos con miembros de los grupos delincuenciales.

Ahora toca el turno a Rodrigo, hijo del ex gobernador Fausto Vallejo Figueroa, al que desde hace algún tiempo se le señalaba por supuestos vínculos con "La Tuta".

Se hablaba de la existencia de videos en los que dialogaban ambos personajes (Rodrigo y Servando) y fueron divulgados, aunque no se ha procedido en contra del hijo del ex gobernador. Fue el secretario de Gobierno de Michoacán, Jaime Darío Oseguera, quien anticipó que pedirán a la Procuraduría General de la República investigue el video para certificar su autenticidad.

Rodrigo Vallejo Mora es un personaje clave en la historia vinculada al Michoacán reciente, del que se mencionan sus excesos, abusos de todo tipo, excentricidades y se terminan con esas presuntas relaciones con los personajes vinculados al crimen organizado.

Hoy, las circunstancias de Michoacán se encuentran a la vista con pruebas cada vez más palpables de las relaciones entre los grupos delincuenciales y personajes del ámbito político.

Es cierto que para acusar hay que probar, pero las evidencias son cada día más transparentes y solamente es cuestión de ahondar las investigaciones para dejar claro cómo fue que se corrompieron las instancias políticas y mostrar que el deterioro de una entidad se originó por la corrupción y la confabulación de los delincuentes con los hombres del poder.

Pero ese es el caso de Michoacán, una de las entidades más violentas del país, por lo que habría que ensanchar el ámbito de las investigaciones hacia otras partes que viven situaciones parecidas, si es que se pretende regresar a esos estados la tranquilidad.

Son varios lustros los que han pasado desde que la violencia se asentó en el país y se arraigó en una docena de entidades, principalmente, en las que pueden existir factores similares a los de Michoacán, por lo que sería necesario investigar quién o quiénes fueron o son los que han dejado que se ramifique este virus de la inseguridad y la violencia.

-Pero por arte de magia, los videos y las conversaciones de varios de esos personajes irrumpen en los medios de comunicación y es entonces cuando se comprueba la razón que asistía a los denunciantes del pasado

Claro que hay quienes ven implicaciones electorales en todo este operativo en Michoacán, ya que el año próximo se realizarán comicios para le renovación del gobierno estatal, las presidencias municipales, el Congreso local y las diputaciones federales. Y aunque se afirme que beneficia a unos partidos y afecta a otros, la realidad es que quien gane los comicios el año próximo podrá contar con una casa más limpia, una mayor confianza de los ciudadanos y podrá ejercer un mejor gobierno con menos violencia y mayor seguridad para sus habitantes.

QUERÉTARO

Con la lectura del V Informe de Gobierno de José Eduardo Calzada Rovirosa se abre el proceso de sucesión del gobierno estatal. Después de 12 años de gobierno panista, los tricolores recuperaron la administración estatal con el actual mandatario, por lo se avecina una nueva contienda cerrada, con los dos partidos que han gobernado los recientes 17 años enfrascados en la disputa del voto ciudadano.

La administración de Calzada Rovirosa está bien evaluada a nivel federal, aunque son los propios queretanos los que no advierten esos logros de su gestión gubernamental.

El actual gobernador es hijo de un ex mandatario (Antonio Calzada Urquiza) que fue el detonador del Querétaro moderno, lo que obró en su favor a la hora de sufragar, aunque apenas tres años antes había perdido los comicios mayoritario para el Senado de la República, por lo que hubo de conformarse con ser senador de primera minoría.

ramonzurita44@hotmail.com
zurita_sahagun@hotmail.com

DESDE EL PORTAL

Pasivo laboral

POR ÁNGEL SORIANO

Será el Estado mexicano el que asuma los pasivos laborales de Pemex y CFE "y del mismo cuero deben salir las correas", explicó el dirigente nacional del PRI, **César Camacho** al criticar a quienes manifiestan su inconformidad "por ignorancia o mala fe", sobre esa decisión incluida en la reforma energética.

Los rescates financieros y las prerrogativas a los partidos son los que más irritan a la población y a los que se incluirá ahora las dos mayores empresas nacionales: Pemex y CFE, que han sostenido un sindicalismo y burocracia privilegiados que llevaron a la improductividad a ambas empresas.

La explicación del dirigente refleja la realidad: son los tres niveles de gobierno los que subsidian la mayor parte de las actividades del país incluyendo la actividad partidista y del Congreso de la Unión, la de las organizaciones sociales y las de los banqueros, de los empresarios y los críticos de todo tipo.

Los rescates financieros y las prerrogativas a los partidos son los que más irritan a la población y a los que se incluirá ahora las dos mayores empresas nacionales: Pemex y CFE, que han sostenido un sindicalismo y burocracia privilegiados que llevaron a la improductividad a ambas empresas.

De la corrupción de Pemex da cuenta la presencia impune de su dirigente sindical, el senador **Carlos Romero Deschamps**, que con mayor desparpajo se pasea por los corrillos del Senado con la absoluta seguridad de que todo está controlado y que, en materia de reformas, sus privilegios no sufrirán merma alguna.

En poco tiempo, luego de ser rescatadas por el Estado, Pemex y la CFE volverán a lo mismo: pues del mismo cuero deben ser las correas.

TURBULENCIAS

Resultados, pide García Olvera en Brasil

En el marco del III Encuentro Internacional de Rectores que organiza Universia, en Río de Janeiro, Brasil, el rector de la Universidad Autónoma del Estado de México, Jorge Olvera García, consideró que el reto que enfrentan las instituciones de educación superior mexicanas, públicas y privadas es lograr que los resultados de su trabajo académicos, de investigación y cultura redunden en más beneficios directos para la sociedad.

Durante su participación en este encuentro en el que participan representantes de más de mil 200 universidades de todo el mundo, Jorge Olvera habló de la importancia de defender la calidad de la educación superior, de guardar un equilibrio entre oferta y calidad, con el propósito de que las instituciones continúen dando respuesta a los problemas de la sociedad…Pese a la ocupación del zócalo por maestros disidentes, que en realidad llegan al mercadeo aprovechando la presencia de miles de turistas, se realizan con todo esto las fiestas de la Guelaguetza en la ciudad de Oaxaca, en tanto el magisterio suspendió "por falta de quorum" la asamblea donde aparentemente iban a decidir si levantaban o no el referido plantón, pero la pospusieron para mañana martes una vez que se alleguen de utilidades de la venta de sus productos en el Centro Histórico…Se entregaron despensas, herramientas y tabletas electrónicas a niños y colonos de Ecatepec y Tecámac, por el diputado **Aarón Urbina Bedolla**, presidente de la Junta de Coordinación Política de la LVIII Legislatura mexiquense, los legisladores locales, **José Alfredo Torres Huitrón** (distrito XXII); **Juan Manuel Gutiérrez Ramírez**, (XXI), y **Alberto Hernández Meneses** (Nueva Alianza), los alcaldes de Ecatepec, **Pablo Bedolla López** y de Tecámac, **Rocío Díaz Montoya** y **José Rodrigo Alvarado**, representante del gobernador Eruviel **Ávil**a...

La presidenta de la Comisión de Igualdad de Género de la Cámara de Diputados, **Martha Lucía Mícher Camarena** (PRD), dijo que los funcionarios de las estaciones migratorias deben identificar entre los menores de edad extranjeros, casos donde se pueda ejercer el principio internacional de non-refoulement o no devolución, piedra angular del sistema de protección internacional…

www.revista-brecha.com
vidanacional@yahoo.com.mx

Por vacaciones de verano e inicio de clases

Obtiene un respiro el sector comercial

Los adheridos a la Canaco confían que la derrama fluya en todos sus negocios e incrementen ventas en ropa, papelerías y zapaterías

Cancún.- La combinación de la temporada de verano y el regreso a clases para el sector comercial de Cancún, representa un respiro económico del 50 por ciento, que les permitirá sobrevivir los meses en los que la derrama es mínima por la baja en la afluencia turística.

Aunque el primer cuadro de la ciudad vive una bonanza económica por el incremento del turísmo y de las ventas en las tiendas de autoservicio, las condiciones no son las mismas para quienes tienen sus negocios en diferentes puntos de la ciudad, en particular en las zonas populares.

La Cámara Nacional de Comercio, Servicios y Turismo (Canaco-Servytur), confió en que la derrama económica continúe fluyendo para que los recursos lleguen hasta los negocios que tienen que ver con el regreso a clases.

Los comercios de la Cámara que resultan más beneficiados durante las vacaciones de verano e inicio de clases son: tiendas de autoservicio, ropa y aquellos que venden souvenirs, mientras que para el regreso a clases los giros con venta de telas, papelerías y zapaterías.

En este 2014, al igual que desde el 2012, los negocios extreman estrategias para garantizar la supervivencia y un mejor repunte de ventas en el segundo semestre del año.

Falsos promotores llaman a nombre de Condusef

Piden evitar ser víctimas de fraude

Por Ruth Sansores

Cancún.- El incremento de flujo económico en la presente temporada vacacional dispara la operación de grupos delictivos en la web o vía telefónica, al identificarse como gestores de la Comisión Nacional para la Protección y Defensa de los Usuarios de Servicios Financieros (Condusef).

Lo anterior lo informó la delegación de la Condusef, a cargo de Rafael del Moral, quien alertó a la ciudadanía a no caer en los fraudes de los grupos delictivos, que ya timaron algunos tarjetahabientes en esta temporada vacacional, ya interpusieron su queja por clonación y robo.

Según estimaciones de la Condusef, en la presente temporada vacacional se incrementará hasta un 30 por ciento el flujo de dinero, del cual sólo un 5 por ciento será en efectivo y lo demás se pagará con tarjeta de crédito y débito, ya que las personas no pueden viajar con tanto efectivo.

Los estafadores llaman al usuario y le reportan que tiene una bonificación a su favor por una conciliación realizada en Condusef y en algunos casos indican un supuesto número de folio, que es falso, para que la persona piense que la información es cierta y les proporcionen datos personales y de la tarjeta.

En la presente temporada vacacional los estafadores incrementan su operación e incluso llaman al usuario y le reportan que tiene una bonificación a su favor por una conciliación realizada en Condusef.

La Secretaría de Educación en el ciclo 2014-2015 creará las condiciones necesarias para que las nuevas generaciones no dejen trunca su educación básica o profesional a través de diversos tipos de becas.

Por falta de recursos de los estudiantes

Q. Roo, segundo lugar nacional en deserción escolar, afirma INEGI

La Secretaría de Educación del estado buscará contrarrestar este alto índice a través de becas

Por Ruth Sansores

Cancún.- La deserción escolar colocó a Quintana Roo en el segundo lugar a nivel nacional, lo que llevó a las autoridades de los tres niveles de gobierno a afinar estrategias y crear convenios para facilitar la permanencia de los estudiantes en todos los niveles educativos.

Al estar próximo el inicio del ciclo 2014-2015, la Secretaría de Educación buscará en esta ocasión el apoyo de la familia, casas de estudios y de los tres niveles de gobierno, a fin de crear las condiciones para que las nuevas generaciones no dejen trunca su educación básica o profesional.

Dato

Además del económico, otra de las causas que provoca la deserción escolar, es el cambio de residencia de los padres de los alumnos

De acuerdo a estudios previos, una de las causas que ocasiona que los jóvenes trunquen su educación, es la falta de recursos económicos, se contrarrestará con el apoyo del área de Evaluación Educativa, Becas y Sistemas de la SEyC a fin de entregar estímulos a los estudiantes. El Instituto Nacional de Estadística y Geografía (Inegi) a través de su estadística ubicó a Quintana Roo en el segundo lugar a nivel nacional en el tema de deserción escolar, situación que se refleja en la mayoría de los planteles educativos de todos los niveles.

Además del económico, otra de las causas que provoca la deserción escolar, es el cambio de residencia de los padres de los alumnos, quienes por motivos de trabajo tienen que dejar la ciudad ó embarazos no deseados.

Sanciona actos de violencia e intimidación entre alumnos

Se difunde ley contra el "bullying"

Por Yolanda Montalvo

En Benito Juárez sólo hay un caso documentado de dos alumnos de la Escuela Secundaria Federal Número 9, a los que se les aplicó la ley.

Cancún.- Con el fin de fortalecer la prevención del acoso escolar -"bullying"-, es primordial que la comunidad escolar conozca que existe una legislación que sanciona los actos de violencia o intimidación que dañen o perjudiquen su integridad física o emocional.

Durante el próximo ciclo escolar 2014-2015, la Secretaría de Educación y Cultura (SEyC) hará una amplia difusión de la Ley para Prevenir, Atender y Erradicar la Violencia entre Estudiantes del Estado de Quintana Roo, informó el subsecretario de la dependencia en la Zona Norte, Arturo Castro Duarte.

El funcionario señaló que son comunes entre adolescentes las bromas y los juegos de manos, que muchas veces, a pesar de que pasan a la violencia, se ven como mera diversión, por lo que la estrategia es frenar esos actos.

Estas actitudes pueden llegar a producir daño físico o emocional, por lo que es necesario que los estudiantes conozcan que están incurriendo en una falta que puede ser sancionada.

Aseguró que no se busca atemorizar a los estudiantes, sino que tomen conciencia de la gravedad de los hechos, que puede ser la puerta a un delito para que no incurran en él y principalmente para que aprendan a convivir en armonía y en paz en el entorno escolar.

Castro Duarte señaló que la violencia no es un problema exclusivo del ámbito educativo, que pueda ser revertido con trabajo escolar, sino que requiere de la participación de todos para fortalecer las capacidades de formación y protección a los educandos y lograr establecer escuelas libres de violencia.

Dijo que durante el próximo ciclo escolar, por medio de los supervisores, se hará la difusión de la citada ley entre la comunidad escolar, alumnos, docentes y padres, además de darle puntual seguimiento con los Consejos Técnicos, para identificar y establecer soluciones a la problemática.

Tecnología informática ya es básica

Teléfonos inteligentes indispensables en las aulas

Por Emilio Carrasco Hernández

Solidaridad.- El uso de tecnología móvil permite que los alumnos comprueben información como lo harán en sus futuros trabajos, anunció Carlos Manuel Vázquez, coordinador de la Unidad Académica de la Universidad de Quintana Roo en Playa del Carmen.

La Universidad de Quintana Roo capacita a docentes para el manejo de tecnología móvil dentro de las aulas en Playa del Carmen para adecuarse a los nuevos tiempos del manejo de la tecnología informativa.

Carlos Manuel Vázquez comentó que los maestros deben adecuarse a la calidad de la educación y la mejor herramienta es la capacitación.

Comentó que cuando un maestro pedía a los alumnos apagar sus celulares, ahora no, ya que se pide que los jóvenes comprueben a través de sus dispositivos móviles alguna información.

Expresó que el el objetivo va encaminado a que los alumnos comprueben y conozcan de primera mano las fuentes de información e interactúen con maestros, la tecnología y lo expuesto en la clase.

El infierno de Dante

Violencia, en su "mínima expresión": Osorio Chong

Por Dante Limón

PURGATORIO: Las inundaciones en Interlomas continuarán mientras no se resuelva de raíz el problema de infraestructura, con la sustitución de tuberías que por su diámetro son insuficientes para captar aguas torrenciales, afirmó el titular del Sistema de Aguas de Huixquilucan, Arturo Martínez Alfaro.

Boulevard Interlomas, Magnocentro, vialidad La Barranca, Paseo Interlomas, Hacienda Las Golondrinas y Palma Criolla son los puntos más afectados, porque el diámetro de las tuberías de drenaje es insuficiente para captar el agua de tormentas y de los drenajes de nuevos desarrollos, admitió el titular del Sistema de Aguas de Huixquilucan.

El legislador reconoció que México y Japón mantienen relaciones desde 1999, y que 800 empresas niponas han invertido más de 8 mil millones de dólares en varios estados de la República Mexicana

El colector general que cruza Interlomas es reducido, por lo que esta infraestructura es obsoleta, además al estar ubicado en la parte baja de una zona de barrancas. "Diario limpiamos esta tubería y sacamos montones de basura, troncos, ramas y hojas que se acumulan en el tramo de la vialidad La Barranca, de Paseo Interlomas a la Glorieta del Gato, puntualizó Martínez Alfaro.

Huixquilucan necesita una inversión muy grande, con el apoyo de recursos estatales de la Comisión del Agua del Estado de México (CAEM) y de la Comisión Nacional del Agua (Conagua) para sustituir el drenaje "que ya tiene 40 años", afirmó el director del Sistema de Aguas municipal.

PARAÍSO: "Los acuerdos e intercambios comerciales que celebra la administración encabezada por el presidente Enrique Peña Nieto con los gobiernos de naciones de los cinco continentes son indispensables para la creación de empleos, el crecimiento social y económico de nuestro país", sostuvo el diputado David Parra Sánchez, durante la entrega de 2 mil apoyos alimenticios a igual número de madres de familias de las colonias San Rafael Champa primera y segunda sección del municipio de Naucalpan.

Dichos recursos forman parte del Programa Nacional de la Cruzada Nacional Contra el Hambre, que encabeza el Presidente de México y que apoyan el gobernador Eruviel Ávila Villegas y el diputado Aarón Urbina Bedolla, presidente de la Junta de Coordinación Política de la LVIII Legislatura estatal.

En este sentido, David Parra confirmó que en lo que resta del presente año, en apoyo a la economía familiar, distribuirá 35 mil despensas a madres de familia de este municipio que más los necesiten.

En referencia a la visita de Estado del primer ministro de Japón, Shinzo Abe, quien fue recibido por el presidente Enrique Peña y durante la cual ambas naciones reafirmaron sus lazos de amistad, el representante popular del XXIX distrito electoral local destacó que estos acuerdos favorecen el desarrollo económico y social del país.

El legislador reconoció que México y Japón mantienen relaciones desde 1999, y que 800 empresas niponas han invertido más de 8 mil millones de dólares en varios estados de la República Mexicana. Precisó que, desde 2005, el comercio con este país ha crecido 64 por ciento.

INFIERNO: El secretario de Gobernación, Miguel Ángel Osorio Chong, aseguró que la violencia en estados conflictivos como Michoacán, Nuevo León, Chihuahua, Veracruz y los de la zona de La Laguna se ha reducido a su mínima expresión.

Durante la presentación de la nueva etapa del Programa Glorias del Deporte, el responsable de la política interior subrayó que este tipo de acciones sirven para atender no sólo los efectos, sino las causas que originan la violencia, la delincuencia y lastiman el tejido social.

Recordó que hace un año nueve meses la administración federal se encontró con un problema grave de violencia e inseguridad, pero se atendió este fenómeno, no sólo con acciones coyunturales, como el incremento de policías, sino con una estrategia distinta.

Apuntó que hace dos años la región de La Laguna y en estados como Nuevo León, Chihuahua y Veracruz, todos los días había violencia y asesinatos en las calles, en los parques y hasta en las universidades, pero que con esta nueva estrategia en esas zonas "la violencia se redujo a su mínima expresión".

www.limoncon@hotmail.com

No importa si son funcionarios o empresarios

Exhibirán a propietarios de terrenos baldíos en Othón P. Blanco

Por Emilio Carrasco Hernández

El ayuntamiento capitalino exhibirá los nombres de los propietarios de 4 mil lotes baldíos para que procedan a su limpieza o se les aplicarán multas.

El ayuntamiento de Othón P. Blanco publicará una lista de propietarios de terrenos baldíos en un intento por obligarlos a realizar su limpieza, confirmó el director de Asuntos Jurídicos Municipal, Héctor Pérez Rivero.

La lista se publicará hoy 30 de julio y en ella aparecerán los propietarios de terrenos baldíos que no han pagado impuesto predial y tienen abandonados los predios, sin importar que sean políticos o empresarios.

Hay 4 mil lotes baldíos en la ciudad y la idea es exhibir a los propietarios para que acudan a pagar el impuesto predial, el gobierno municipal hace su parte, pero no hay capacidad para limpiar los predios abandonados.

El ayuntamiento capitalino también envió cartas a los propietarios de los terrenos baldíos y no se ha logrado nada por lo que se procederá a exhibirlos y obligarlos a que limpien sus predios o se harán acreedores a multas.

Los terrenos baldíos en la capital, como en el resto del estado se han convertido en basureros y guarida de delincuentes, donde se refugian o llevan a cabo actos ilícitos.

Por el conflicto limítrofe con Campeche y Yucatán

No recibe gobierno notificación de la SCJN

Chetumal, Q. Roo.- Aún no recibe notificación por la Suprema Corte de Justicia de la Nación en torno al conflicto limítrofe contra Campeche, aseguró el director Jurídico del gobierno del estado, Raúl Labastida Mendoza.

Explicó que está a la espera que el máximo tribunal declare improcedente un recurso de reclamación interpuesto, en cuanto al conflicto. Recordó que Quintana Roo interpuso una nueva controversia desde febrero pasado apoyada por los tres poderes del estado que fue admitida en tiempo y forma.

Detalló que los gobiernos de Yucatán y Campeche ejercieron su derecho plasmado en la Constitución en el artículo 105 presentando los recursos de reclamación correspondientes, hasta la fecha no han sido notificados por la sala Uno de la Suprema Corte de Justicia de la Nación.

Consideró que espera que la notificación que se emitirá declare infundada la reclamación de Yucatán y Campeche porque Quintana Roo se ha basado en lineamientos jurídicos e institucionales de acuerdo a la legalidad de nuestro país.

Nebulizan 52 mil hectáreas

Se fortalecen las acciones contra dengue

Se atienden en el municipio de Benito Juárez 114 casos; reciben atención médica necesaria hasta que recuperen su salud

Por Ruth Sansores

Cancún.- Unas 52 mil hectáreas del estado se nebulizan para frenar la reproducción del mosco Aedes Aegypti, que provocó en el estado 235 casos de dengue, sólo 114 son del municipio de Benito Juárez.

Las acciones de nebulización y control larvario de los brigadistas en todos los municipios del estado, provocó que el número de casos disminuyera en consideración al año pasado, en el que se registraron 990 en este mismo período.

De acuerdo a los registros de la Secretaría de Salud del estado, las acciones de prevención y combate al mosco Aedes Aegypti, evitó que hasta la semana 29 se tenga algún caso de muerte por dengue hemorrágico.

Los registros indican que de los 235 casos de dengue, 144 son del tipo clásico y 91 con características hemorrágicas, están bajo supervisión médica, hasta que recuperen su salud.

Por municipio se tiene a Benito Juárez con 114, a Othón P. Blanco 41, Solidaridad 24, Felipe Carrillo Puerto 16, Tulum 14, Bacalar 12, Isla Mujeres 7, Cozumel tres, Lázaro Cárdenas y José María Morelos dos casos cada uno.

En la presente temporada, Sesa recolectó dos mil 656.5 toneladas de objetos inservibles que representaban potenciales sitios de reproducción del vector, como parte del Programa de Descacharrización.

ÍNDICE POLÍTICO

Videoproducciones "La Tuta"

POR FRANCISCO RODRÍGUEZ

¿De quién será el guión -digno de la peor película de Juan Orol- sobre el que se versan las acusaciones criminales alrededor del video donde aparecen "La Tuta" y supuestos acompañantes que por ese solo hecho han merecido condenas "patrióticas"?

¿Qué es lo que demuestra esa reunión en la que, ha trascendido, se trató de una serie de especulaciones de tipo político sobre "tiradores" al gobierno de Michoacán?

¿Quién es "La Tuta" -¿una versión nueva de "Marcos"?- que, con su sola presencia en una reunión, arma averiguaciones ministeriales fallidas que ponen en entredicho al sistema penal y de justicia del país?

¿Puede ser altamente incriminatoria como prueba plena en cualquier proceso penal que se respete en México una cinta magnetofónica? ¿O un video casero? ¿O un tweet? ¿O un post en Facebook, sobre todo en cuestiones que implican la seguridad nacional?

¿No estaremos cayendo en excesos jurídicos que impacten después decisiones judiciales mal tomadas, averiguaciones de quinto talón y daños sociales y políticos de incalculable valor e irreversibilidad?

¿Tanto le duele al gobierno la facilidad con la que "La Tuta" destruye su credibilidad cada vez que produce un video donde se ríe de las actuaciones de las autoridades?

-¿Qué necesidad tenemos, si estamos en el punto neurálgico de una región sísmica, en un territorio tan topográficamente accidentado como Nepal, Bhután y Suiza, de andar de Roma a Santiago, dependiendo de protocolos sísmicos que han probado una y mil veces no tener precisión ejecutiva, ni el mínimo de decoro en este negocio que suena más a metálico que a lógico?

El asunto es demasiado serio, como para dejarlo en manos de abogadillos ¿no cree usted?

BROMA$, LA$ ALERTAS $Í$MICAS

Ha llegado el momento de otear ante la opinión pública, con un serio requerimiento de transparencia y cultura de prevención y protección civil, los términos de contratación de la alarma sísmica, manejada entre SkyAlert y Televisa.

Los mexicanos andamos a la trompa-talega cuando se trata de alarmas sísmicas, pues o no llegan a tiempo o llegan después y los ciudadanos nos encontramos en la más absoluta indefensión, como una canica en una caja de zapatos viajando en microbús.

¿Qué necesidad tenemos, si estamos en el punto neurálgico de una región sísmica, en un territorio tan topográficamente accidentado como Nepal, Bhután y Suiza, de andar de Roma a Santiago, dependiendo de protocolos sísmicos que han probado una y mil veces no tener precisión ejecutiva, ni el mínimo de decoro en este negocio que suena más a metálico que a lógico?

Como la burra no era arisca, es tiempo de que den la cara los responsables y ya no se escuden en el famoso "saldo blanco", pues las cosas no pasan ¡hasta que pasan!

¿No será este otro saldo más de la administración del GDF encabezada por Mar-Chelito Ebrard? ¿La de los "bisnes" al por mayor?

¡VIVA LA CORRUPCIÓN!

La sentencia dictada por un tribunal federal para impedir que la Auditoría Superior de la Federación pueda dar seguimiento a las denuncias que ésta haga sobre corrupción de funcionarios, sobre todo cuando el Ministerio Público se desista de la acción penal, es letal.

La SFP asistió voluntariamente con el cirujano a quitarse la dentadura. La ASF es condenada a nunca tener dientes. Las contralorías internas de las dependencias están en manos de ex ayudantes, chalanes y achichincles de los titulares. Las autoridades ministeriales federales no atinan un solo golpe. La Corte está en receso.

A la ASF le han quitado todo el valor que tuvo en su origen para investigar el uso y destino de cualquier recurso fiscal, ejercido por quien fuera. Luego la convirtieron en un órgano auxiliar legislativo.

Ahora… ¿ya quién sabe qué es?

Índice Flamígero: No. El problema del de Xicotepec, Puebla, Ardelio Vargas Fosado, comisionado en el Instituto Nacional de Migración, no se debe a la cantidad irresoluble de quejas que a diario recibe de la CNDH. El problema es el sistema de "moches" que ha instalado en sus retenes a lo largo de las rutas de migrantes -adultos y jóvenes, damas, niños y caballeros- hacia EU y por otro lado, a su pasado que no ha resuelto en donde se le implican con algunos asuntos relacionados con contrabando. ¿Por qué a la gente le gusta victimizarse y fabricar acusaciones a modo, que los "libran" de acusaciones de fondo, no tan pueriles?

www.indicepolitico.com
pacorodriguez@journalist.com

Esta coladera que se encuentra sin tapa desde hace año y medio, fue señalizada por los mismos vecinos con una barrera de cemento.

Luego de un año y medio con coladera sin tapa

Vecinos de la región 236 levantan monumento al olvido

Cancún.- Luego de pasar más de año y medio con una coladera sin tapa, y luego de un sinfín de accidentes, los vecinos de la región 236 decidieron edificar un "monumento" en medio de la calle.

De esta forma, la alcantarilla que antes era invisible y que provocaba casi a diario un sinfín de accidentes entre los automovilistas y principalmente los motociclistas, ahora es totalmente visible, ya que los mismos vecinos fabricaron un nicho que se puede ver a varios metros a la redonda.

El problema es que se ubica frente a la manzana 23, ha sido motivo de crítica por quienes pasan por la zona, e incluso elementos de la Policía han intentado desbaratar la precaria construcción, pero los vecinos la defienden, porque en año y medio ningún empleado del ayuntamiento se ha acercado a solucionar el problema.

"No nos oponemos a que lo quieten, lo que queremos es que vengan y lo compongan, porque ya tiene más de año y medio en estas condiciones, y se han suscitado varios accidentes" dijo la señora Eusebia Fernández Kú, quien vive en la cuadra desde hace más de 20 años.

Para detectar problemas en el desarrollo de los infantes

Realizan 150 pruebas EDI a niños menores de cinco años: Sesa

Por Emilio Carrasco Hernández

Solidaridad.- La Secretaría de Salud promueve la aplicación de las pruebas de Evaluación de Desarrollo Infantil (EDI), por lo que se llevaron a cabo 150 a niños menores de 5 años del poblado de Kantunilkín, a fin de detectar y atender oportunamente algún problema en su desarrollo, indicó el jefe de la Jurisdicción Sanitaria 2, doctor Ignacio Bermúdez Meléndez.

Dijo que el objetivo es identificar y detectar alteraciones en su crecimiento y desarrollo, a niños menores de 5 años. Estas pruebas se realizaron en el Hospital Integral de Kantunilkín, como programa piloto. Manifestó que más adelante se implementarán en las demás unidades que ya tienen el personal capacitado. La psicóloga Ana Patricia Keb Alcocer, responsable de la Estrategia de Desarrollo Infantil de la Jurisdicción Sanitaria número 2. expresó que la prueba EDI es para identificar la presencia de conductas de 14 etapas de desarrollo que van desde el nacimiento a los 5 años de edad; las áreas son motriz grueso, motriz fino, lenguaje, social y cognitiva.

Para detectar señales de alarma y riesgos biológicos, hasta el momento se ha capacitado a 80 profesionales de salud como médicos y enfermeras para que tengan información y en fechas próximas se implementará esta prueba en 48 unidades de salud.

EDI confirma los progresos del niño sano e identifica al menor con rezagos o problemas con relación a su edad, programa incluido dentro del Sistema Nominal de Salud (SINOS).

Por Luis Muñoz

Segunda vuelta

Una relación añeja

A propósito de la firma de un Memorándum de Entendimiento entre Japón y México, que busca promover oportunidades de negocio para empresas de ambos países a través de la cooperación mutua, vale recordar que estas dos naciones han mantenido una larga relación que inició en el siglo XVI cuando se dieron los primeros contactos.

Sin embargo, fue hasta 2004 cuando se estableció el marco legal para profundizar la relación con la firma del Acuerdo de Asociación Económica México-Japón, primer acuerdo transpacífico.

Hoy, en 2014, como parte de las de las actividades que desarrolló el primer ministro de Japón, Shinzo Abe, durante su visita a nuestro país, el director general de Nacional Financiera, Jacques Rogozinski, y el gobernador del Banco de Cooperación Internacional japonés, Hiroshi Watanabe, firmaron dicho memorándum.

Amén de promover oportunidades de negocio para las empresas de ambos países, adicionalmente se pretende que el acuerdo funja como marco para intercambiar información y desarrollar en México proyectos relacionados con el sector manufacturero, en específico con las pequeñas y medianas empresas.

También se promoverán temas relacionados con el medio ambiente, principalmente aquellos proyectos que estén relacionados con energías renovables y con la eficiencia energética.

Nafinsa y el JBIC ya han colaborado anteriormente en varias ocasiones, como el caso de los préstamos concedidos por la institución japonesa a Nafinsa para impulsar el desarrollo, además de que el gobierno mexicano ha utilizado su programa de garantías para llevar a cabo emisiones de bonos en el mercado "Samurai".

67 MIL NIÑOS ATENDIDOS POR DIF MEXIQUENSE

Como resultado de la intensa labor que ha venido realizando, el DIF del Estado de México ha atendido en lo que va del año a más de 67 mil niños, jóvenes y adultos mayores, con el propósito de prevenir la discapacidad en cualquier etapa de la vida.

Como resultado de la intensa labor que ha venido realizando, el DIF del Estado de México ha atendido en lo que va del año a más de 67 mil niños, jóvenes y adultos mayores, con el propósito de prevenir la discapacidad en cualquier etapa de la vida

Como parte de estas acciones se han otorgado 97 mil orientaciones médicas y psicológicas que se suman a la labor de los módulos dependientes de 122 sistemas municipales DIF, donde realizan campañas permanentes de prevención y estudios de diagnósticos de hipertensión arterial, diabetes mellitus, obesidad, defectos de postura y prevención de accidentes, osteoporosis, así como distribución de ácido fólico.

CRECIÓ REPRESIÓN EN PUEBLA

A partir de que en el estado de Puebla se implementó lo que se conoce como "ley bala", creció la represión en la entidad y se dejó de lado el diálogo como vía para atender los problemas sociales de la región y en su lugar utilizar la fuerza del estado a través de la policía. La diputada perredista Roxana Luna Porquillo dijo que a partir de su implementación han sido detenidas cerca de 33 personas en menos de tres meses, lo cual es preocupante.

Por su parte, la Comisión de Derechos Humanos de la Cámara baja, que preside la legisladora priísta, Miriam Cárdenas Cantú, aprobó la creación de un grupo de trabajo para determinar si existieron violaciones a los derechos humanos durante la implementación de la llamada "ley bala" e identificar a los posibles responsables.

LOS CÓDIGOS DE LA ECONOMÍA DE SLIM

Si hay alguien que provoca expectación donde quiera que se pare, es Carlos Slim, uno de los hombres más ricos del mundo, dice el escritor José Martínez Mendoza, quien participará durante la Feria Universitaria del Libro, FUL 2014, en la ciudad de Pachuca, Hidalgo, con la reedición y actualización de su libro "Carlos Slim: retrato inédito".

Comenta el escritor que detrás de la imagen controversial está una historia de trabajo, compromiso, disciplina y visión "para descifrar los códigos de la economía mundial".

Destaca, además, que con un imperio basado en 7 holdings, sólidos, institucionalizados, que marchan de forma independiente, sin necesidad de su supervisión y con una multinacional que opera en 20 países y se ha dado el lujo de incursionar en Europa, el imperio del empresario se extiende por todo el mundo y se ha convertido en una historia de éxito que muchos quieren replicar.

lm0007tri@yahoo.com.mx

El secretario de Gobernación, Miguel Ángel Osorio Chong, aseguró que los índices de violencia se han reducido.

A su mínima su expresión

Gobernación presume bajo índice de violencia

El titular de la Secretaría de Gobernación, Miguel Ángel Osorio Chong, afirmó que la violencia en el país se ha reducido a su mínima expresión.

Durante el lanzamiento de la segunda etapa del programa Glorias del Deporte, destacó los casos de Nuevo León, Chihuahua, Michoacán, Veracruz y La Laguna.

"Apenas hace dos años, en La Laguna, en las principales avenidas, parques, hasta universidades había enfrentamientos, tenemos que recordar a Nuevo León, Chihuahua, Veracruz. Y algunos otros estados como Michoacán que tenían enfrentamientos diarios y cobraba víctimas de civiles. Hoy esa violencia se ha reducido a su mínima expresión. Estamos atendiendo Tamaulipas", sostuvo.

Osorio dijo que la administración del presidente Enrique Peña Nieto no sólo está avanzando en materia de seguridad, sino que además sigue comprometida con devolver la tranquilidad al país. Comentó que esta administración encontró un problema "muy grande" de violencia e inseguridad.

"Se pensaba que solamente se podía atender este problema en la coyuntura, con más policías, con una diferente estrategia y enfrentarlo para devolverle la tranquilidad que merecemos todos los mexicanos", expuso.

"Y en eso estamos trabajando, y por supuesto que teníamos que atender. Nosotros decidimos que (lo haríamos) de una manera muy diferente, con sistemas de inteligencia que eviten, como hoy se está logrando en las calles de muchas ciudades y muchos estados, la violencia".

En conferencia posterior, el funcionario omitió hacer comentarios sobre el video en el que Rodrigo Vallejo, hijo de Fausto Vallejo, ex gobernador de Michoacán, aparece junto al capo Servando Gómez Martínez *La Tuta*.

Dato

Miguel Ángel Osorio Chong señala que en Nuevo León, Chihuahua, Michoacán, Veracruz y en La Laguna se redujo considerablemente

POLÍTICA SPOT

POR JUAN MANUEL MAGAÑA

Los Vallejo y la cárcel

No sé por qué dan la impresión de que protegen a los Vallejo, aun cuando están ya en evidencia. Apareció por fin -o hicieron aparecer- el tan anunciado video y es pasmosa la lentitud, la pachorra o la fingida cautela con que la autoridad federal apenas reacciona.

Era para que Rodrigo Vallejo Mora, a partir de su forma tan desfachatada de convivir con Servando Gómez "La Tuta", líder de "Los Caballeros Templarios", ya hubiese sido detenido y puesto bajo el famoso periodo de arraigo "para ser investigado", como en Michoacán se estila contra quienes, culpables o no, son candidatos a pisar la cárcel.

Y es más, era para que ya se hubiese citado a declarar al propio ex gobernador Fausto Vallejo porque, como lo puede decir cualquiera ahí en la calle, es totalmente ingenuo creer que él no conocía las relaciones de su hijo con "La Tuta", o mejor dicho: las relaciones de "La Tuta" con los miembros de su gobierno y los políticos de su partido, el PRI, lo que equivale a decir que con él mismo.

Lo primero que Fausto Vallejo debería de explicar es lo relacionado con el cuento aquel de que Rodrigo fue secuestrado y llevado bajo coacción ante la presencia de algún criminal peligroso. Resulta más que obvio que el junior bebe cervezas sin coacción alguna, bromea y hasta compone el mundo michoacano con el impresionante capo que luce como el poder real en la situación de aquel estado.

Nomás hay que ver lo que dice "La Tuta" acerca de que en la víspera de que Fausto Vallejo fuese operado de los cinco elementos viscerales -páncreas, hígado e intestinos, entre ellos- que le reportaba Rodrigo, lo buscó el diputado federal priísta Alfredo Anaya Gudiño "para explorar la posibilidad de ser gobernador interino".

Por supuesto, las autoridades federales nada han dicho de si ya se investiga por lo menos a este diputado, como tampoco dice nada acerca de cómo tiene conceptuado al propio Fausto Vallejo. La aparición del video -filtrado o no- obliga, sin embargo, a no eximir al ex gobernador de comparecer ante la justicia para aclarar la relación de su hijo.

El video muestra no nada más el involucramiento de la delincuencia en el poder público de Michoacán, sino incluso quién ha mandado en realidad en ese estado, por lo menos en la etapa nefasta de los Vallejo, a quien no hay que excluir de una posible sanción penal por los delitos ocurridos en la entidad mientras "gobernó".

Ya ni el hermano de Rodrigo, de nombre Fausto Vallejo Mora, quien tuvo los reflejos necesarios para optar, en cuanto el video fue exhibido, por deslindarse de Rodrigo y declarar que "cada quien debe asumir su propia responsabilidad"

Lo de las relaciones peligrosas de los Vallejo se sabe no de ahora sino de años atrás, por lo menos desde el 2011 y por eso admira la forma en que se procede con fingida ingenuidad, con excesivo tacto.

Ya ni el hermano de Rodrigo, de nombre Fausto Vallejo Mora, quien tuvo los reflejos necesarios para optar, en cuanto el video fue exhibido, por deslindarse de Rodrigo y declarar que "cada quien debe asumir su propia responsabilidad".

Es obvio que por lo menos uno de los Vallejo tendrá que pisar la cárcel. El truco está en decidir cuándo, a conveniencia de quienes ahora tripulan o tratan de tripular la escena michoacana.

maganapalace@ yahoo.com.mx

Afirma Raúl Cervantes

Urge agenda sobre niños migrantes con California

El presidente de la Mesa Directiva del Senado, Raúl Cervantes, consideró que es necesario construir una agenda común con el gobierno y los órganos legislativos de California, Estados Unidos, para resolver el problema de los niños migrantes.

Al recibir al gobernador Edmund G. Brown y a legisladores californianos, Cervantes Andrade consideró que es momento de construir una etapa de colaboración con California para atender esta problemática, así como las afectaciones al medio ambiente en la frontera.

Durante la reunión celebrada en el Senado de la República, el presidente de la Mesa Directiva destacó que el tema de los menores migrantes no acompañados se convirtió en un problema humanitario, por lo que es urgente encontrar conjuntamente una solución.

Expuso que se tienen que establecer protocolos humanitarios sobre el tratamiento que se tiene que dar a los niños migrantes que son deportados a sus países de origen, así como establecer mecanismos para atacar las causas que generan esta problemática.

Refirió que California es el estado con más población de origen mexicano en Estados Unidos, por lo que se debe impulsar una relación bilateral que permita el desarrollo económico y los intercambios culturales y educativos, siempre al tener como eje principal el respeto a los derechos humanos.

A su vez, Brown consideró que es el momento de construir una nueva etapa de colaboración entre Washington, México y Centroamérica, a efecto de resolver esos problemas, por lo que consideró que esta reunión podría ser un buen inicio para ello.

El gobernador de California señaló que se debe tener un mayor enfoque para atender temas en materia de energía, migrantes, educación, cultura y economía, pues todos estos factores se ven afectados por la proximidad.

Además, se refirió a la reforma energética que se encuentra en proceso en México, y recomendó a los legisladores mexicanos tener "mano dura" en la regulación al cambiar el mercado de energía y tener compañías de petróleo privadas.

A su vez, la senadora Gabriela Cuevas subrayó que la frontera entre México y Estados Unidos es ejemplar en el mundo por su dinamismo, pero "también es una realidad que tenemos deudas pendientes de ambos lados en materia de derechos humanos".

La presidenta de la Comisión de Relaciones Exteriores dijo que es la primera vez que se le llama crisis humanitaria a algo y la respuesta de algunos estados es meter soldados en lugar de una solución verdaderamente humana.

Dato

El presidente del Senado de la República recibió al gobernador de esa entidad estadunidense, Edmundo G. Brown

El subsecretario de Prevención y Participación Ciudadana de la Secretaría de Gobernación, Roberto Campa Cifrián.

Reacción a video de hijo de Vallejo con *La Tuta*

Rechaza Campa Cifrián descuido en combate a crimen organizado

El subsecretario de Prevención y Participación Ciudadana, Roberto Campa, rechazó que el gobierno de México haya descuidado el combate contra las drogas.

Sobre la reunión entre Rodrigo Vallejo, hijo del ex gobernador de Michoacán, Fausto Vallejo, y el narcotraficante Servando Gómez *La Tuta*, Campa negó categóricamente que se haya descuidado el combate al crimen organizado.

Luego de participar en el Foro Internacional de Política de Drogas, el funcionario de la Secretaría de Gobernación aseguró que el actual gobierno ha puesto énfasis en la prevención de delitos.

Expuso: "El gobierno de México está poniendo énfasis en la prevención, estamos convencidos de que siempre es más oportuno, naturalmente es más barato prevenir".

Por ello, agregó que se están desarrollando acciones en todo el país y de manera muy importante en Michoacán para a partir del origen de la violencia, reducir sus niveles "y conseguir la meta que nos hemos planteado que es un México en paz".

México, apuntó Campa Cifrián, aplica políticas públicas para prevenir el consumo de drogas entre los menores de edad y atender a los consumidores.

Precisó que durante la actual administración se ha priorizado garantizar la salud pública, no criminalizar a los adictos, fortalecer mecanismos de justicia alternativa y apoyar programas para minimizar el consumo entre los jóvenes.

Dato

México, apuntó Campa Cifrián, aplica políticas públicas para prevenir el consumo de drogas entre los menores de edad y atender a los consumidores.

Gobierno de Michoacán pide a PGR investigar

Video de hijo de Vallejo, a expediente de *La Tuta*

El junior Rodrigo bebe cerveza, bromea y detalla que su padre será operado del páncreas, hígado e intestinos

Dato

Las imágenes serán sometidas a exámenes científicos para confirmar la identidad de los involucrados. Se dijo que para confirmar la identidad de las personas que aparecen en el video se aplicarán pruebas de fisonomía y análisis de voz

Esta es una foto sacada de un video que difundió Servando Gómez La Tuta, para documentar su reunión con Rodrigo Vallejo.

Por José Luis Montañez

Un video en el que aparece Rodrigo Vallejo, hijo de Fausto Vallejo, ex gobernador de Michoacán, dialogando con Servando Gómez Martínez será integrado al expediente que el Ministerio Público Federal realiza en contra del líder de *Los Caballeros Templarios*.

Fuentes del Gabinete de Seguridad indicaron que como en el caso de los videos en los que aparecieron Jesús Reyna García, ex secretario de Gobierno y gobernador interino de la entidad, y José Trinidad Martínez Pasalagua, ex diputado local y dirigente de transportistas, primero se revisarán las imágenes para, posteriormente, determinar si se girarán citatorios.

Una de las tareas del MPF será determinar el momento y el lugar en que se realizó la grabación, a partir del diálogo de los involucrados. Las imágenes serán sometidas a exámenes científicos para confirmar la identidad de los involucrados. Se dijo que para confirmar la identidad de las personas que aparecen en el video se aplicarán pruebas de fisonomía y de análisis de voz.

Hasta el momento, se explicó, no hay ninguna evidencia o declaración que involucre a Rodrigo Vallejo con actividades del grupo *Los Caballeros Templarios*, que encabeza Servando Gómez Martínez *La Tuta*. De confirmarse que es el hijo del ex gobernador de Michoacán, se buscará conocer los motivos por los que se reunió con *La Tuta* al saber que era una persona que es buscada por las autoridades locales y federales y no lo reportó.

Rodrigo Vallejo Mora y *La Tuta* se reunieron para analizar la situación del gobierno michoacano. De acuerdo con un video de 18 minutos, el hijo de Fausto Vallejo comunica al capo que su padre iba a tener cinco reemplazos de órganos, incluidos páncreas, hígado e intestinos.

La Tuta comenta a su vez que el diputado federal Alfredo Anaya Gudiño lo buscó para explorar la posibilidad de ser gobernador interino. Añade que la senadora Luisa María Calderón Hinojosa, del PAN, y el actual presidente de la Junta de Coordinación Política de la Cámara de Diputados, Silvano Aureoles, del PRD, operaron contra el mandatario.

POR JORGE VELÁZQUEZ

PICOTA

Pemex y CFE, fin a mafias

EL DEBATE SOBRE las leyes reglamentarias de la reforma energética continúa.

Por supuesto que los dos bloques en la Cámara baja no ceden ni un ápice con la convicción de que cada uno quiere lo mejor para México.

De un lado PRI, PAN, Partido Verde, Nueva Alianza y algunos diputados del PRD, piden romper cadenas de un pasado que en sus tiempos fue grandioso pero que su mala aplicación sólo benefició a unos cuantos, aunque sirvió para que el país no se desmoronara. Es el mismo bloque que considera que los cambios traerán beneficios.

Del lado del PRD, Movimiento Ciudadano y Partido del Trabajo, afirman que las reformas permitirán el retorno de trasnacionales que no vienen en ayuda, en ganar-ganar, sino al saqueo en contra de una nación que está poniendo en bandeja de oro negro el saqueo de sus recursos.

Hasta entrada la noche de ayer, por ejemplo, se ensalzaban algunos beneficios y se contradecía a los opositores de los cambios. Anotemos para el conocimiento de ustedes, estimados lectores, algunos de los beneficios que traerá la reforma energética a decir del diputado panista José Arturo Salinas Garza.

Abrirá la posibilidad de obtener energía a precios más bajos, con productos de mayor calidad y con una mejor atención en el servicio; tener transparencia sobre los procesos, obras y licitaciones de las empresas del Estado y de los órganos reguladores; fomentar cadenas productivas para que las pymes sean proveedoras de bienes y servicios para el sector energético; transparentar los mecanismos para crear y operar empresas filiales de las empresas productivas del Estado.

Abrirá la posibilidad de obtener energía a precios más bajos, con productos de mayor calidad y con una mejor atención en el servicio; tener transparencia sobre los procesos, obras y licitaciones de las empresas del Estado y de los órganos reguladores

El legislador aclaró que se eliminó del dictamen el término "expropiación" y se incorporó la figura de "ocupación temporal", que prevé contraprestaciones que deberán pagar las empresas a los propietarios de los predios, tales como renta, pago de daños y hasta un porcentaje de las utilidades por las operaciones en los mismos.

Recalcó algo que estaba moviendo el piso a los campesinos: los propietarios de las tierras donde se encuentre petróleo no deben preocuparse, ya que no serán despojados, tendrán la oportunidad de participar en el negocio y recibirán un porcentaje de las ganancias mediante acuerdos de ocupación temporal.

INICIARON AYER REUNIONES con dirigentes campesinos en la Secretaría de Gobernación a cargo de Miguel Ángel Osorio Chong. Anotemos otros datos sobre ese actual panorama en el campo que obliga a la otra gran reforma, la del sector agropecuario.

Dice el presidente de AgroBIO México A.C., Alejandro Monteagudo Cuevas, que hay que dejar de lado el miedo a los transgénicos pues en el futuro inmediato se prevé un aumento de productos genéticamente modificados, ya que se estima que tan sólo en el caso del maíz, tendrá proyecciones de más de 80 millones de hectáreas para el 2020, a los que se suman países como China y Ucrania.

En el caso de México, puntualizó, de un total de 175 millones de hectáreas sembradas a nivel mundial en el 2013, sólo se cultivó una milésima parte, es decir, sólo 130 mil hectáreas se dedicaron a la siembra de algodón y soya genéticamente modificados.

"Es una proporción reducida, destacó, cuando Brasil y Argentina dedican 40 y 24 millones de hectáreas, respectivamente, al cultivo de soya, algodón y maíz".

Informó que a nivel internacional, el 81 por ciento de la soya que se comercializa es genéticamente modificada, lo mismo en el caso del algodón; mientras, el maíz presenta un 35 por ciento, aunque de acuerdo con la proyección para el año 2020 alcanzará el 50 por ciento, es decir, la mitad de lo que se siembre y comercialice será genéticamente modificado.

jvelazquez_1999@yahoo.com

De pe a pa

Mano negra en la Primera Guerra Mundial

Por Alberto Vieyra Gómez

El 28 de julio de 1914 estalló en Europa la Primera Guerra Mundial, que tendría un saldo de 9 millones de muertos, en la que participaron más de 70 millones de militares, 60 de ellos europeos. Se cumple un siglo de aquella conflagración global. ¿Pero, por qué tronó el "cuete"?

Esa sería la gota que derramó el vaso y se armaron los ataques. Todos contra todos.

Pare oreja, porque no repito. El imperio austrohúngaro, es decir, Austria y Hungría, que ya llevaban algunos meses agarrándose y echando mano a sus fierros como queriendo pelear con Serbia, por fin se agarraron, después que el 28 de junio de 1914 fue asesinado en Sarajevo, Bosnia, el archiduque Francisco Fernando de Austria, heredero al trono, por Gavrilo Princip, que pertenecía a una organización extremista serbia, llamada "Mano Negra". Ello quiere decir que en la Primera Guerra Mundial hubo mano negra.

Esa sería la gota que derramó el vaso y se armaron los ataques. Todos contra todos.

Alemania, Austria y Hungría formarían la Triple Alianza para atacar a Serbia. No tardaría en crearse la Triple Entente: Inglaterra, Francia y el Imperio Ruso, aunque después se sumaron, por parte de uno y otro bando, Japón y Estados Unidos.

Así daría inicio el quinto conflicto más mortífero de la historia de la humanidad, que duró cuatro años, tres meses y 17 días. En esa guerra se utilizarían por vez primera los gases tóxicos, como el gas lacrimógeno, mostaza y fosgeno, uno de los más letales, con los cuales comenzaría la contaminación del mundo.

El "Tío Sam" le entraría hasta 1917 y después que, perversamente, Alemania había propuesto al gobierno mexicano de Venustiano Carranza, una alianza Alemania-Japón-México para declararle la guerra a los EU, con el único fin de que los Halcones de Washington no se convirtieran en la primera potencia militar del planeta, interviniendo en la gran guerra europea. ¡Demasiado tarde!

Fue la época en que México jugó el papel de eje del mundo. El imperio alemán, a través del famosísimo Telegrama Zimmermman, endulzaba los oídos del gobierno carrancista, haciéndole creer ilusamente que si Japón, Alemania y México le ganaban la guerra a Estados Unidos, la nación azteca recuperaría el 62 por ciento de los territorios que los gringos arrebataron a México en 1848, mientras que a Japón le proponía otorgarle la Alta California y otras regiones norteamericanas.

Sí, los alemanes ya se repartían los yunaites. Pero, cuando los gringos se enteraron de la intentona alemana, como un solo hombre, exigieron al presidente Woodrow Wilson entrar a la Primera Guerra Mundial contra Alemania, que terminaría perdiendo parte de su territorio y sería la gran derrotada en dicha conflagración.

Como se puede ver, los gringos retroalimentan su nacionalismo por dos vías: la guerra y la economía.

Uno de los grandes inconformes de los Tratados de Paz de Versalles, que puso fin a la Primera Guerra Mundial, sería Adolfo Hitler, quien llevó al mundo a la Segunda Guerra Mundial, pero esa, esa es otra historia.

info@agenciamn.com

El pleno de la Cámara de Diputados aprobó el segundo paquete de normas sobre energía, en esta ocasión de las industrias eléctrica y geotérmica.

Aprueban en lo general leyes de la Industria Eléctrica y Geotérmica

Pasaron con 331 votos a favor, 128 en contra y cero abstenciones; la discusión duró tres horas y media

Al reanudarse los trabajos legislativos, la Cámara de Diputados aprobó en lo general, con 331 votos a favor, 128 en contra y cero abstenciones, el segundo dictamen de la de la minuta que envió el Senado y que expide la Ley de la Industria Eléctrica y la Ley de Energía Geotérmica y se adicionan y reforman diversas disposiciones de la Ley de Aguas Nacionales.

La discusión se prolongó por espacio de tres horas y media. Los diputados del PRI, PAN, Verde y Nueva Alianza votaron a favor del dictamen en tanto que PRD, PT, Movimiento Ciudadano externaron su rechazo.

El presidente del órgano legislativo, José González Morfín, señaló la posibilidad de que las cuatro minutas de leyes secundarias en materia energética sean devueltas al Senado debido a las modificaciones que se realicen durante el proceso legislativo.

De hecho, dijo que ya se encuentra en el Senado el dictamen de la minuta que expide la Ley de Hidrocarburos y reforma las leyes de Inversión Extranjera; Minera, y de Asociaciones Público Privadas, que los diputados aprobaron con cambios ayer al amanecer, tras una sesión de 19 horas.

Ya está la minuta en manos de la colegisladora y a la espera de que el presidente del Senado convoque nuevamente a la Cámara de Senadores para reanudar la discusión".

Al fundamentar el siguiente dictamen, el presidente de la Comisión de Energía, Marco Antonio Bernal, se refirió a los objetivos fundamentales de la Ley de Industria Eléctrica. El propósito, aseveró, es lograr que el país cuente con inversiones suficientes, tecnologías adecuadas y que su producción no genere elevados costos ambientales, al tiempo que sea accesible en precio para el consumo familiar y productivo, "sobre todo que asegure su abasto suficiente a largo plazo y en un contexto de transición energética global y nuevas condiciones de mercado".

Dato

El presidente del órgano legislativo, José González Morfín, señaló la posibilidad de que las cuatro minutas de leyes secundarias en materia energética sean devueltas al Senado debido a las modificaciones que se realicen durante el proceso legislativo

El gobernador de California, Edmund Gerald Brown, y el titular de la Sener, Pedro Joaquín Coldwell, firmaron un acuerdo para promover inversiones transfronterizas en materia de energía renovable.

A empresas que vengan a invertir

Gobernador de California recomienda "mano dura"

"Mano dura" en la regulación de las empresas petroleras y eléctricas que vengan a invertir en México, recomendó al gobierno y al Congreso mexicanos el gobernador de California, Estados Unidos, Edmund Gerald Brown.

De no tomar esta medida, "se los van a comer vivos", advirtió durante su encuentro con senadores.

Sobre el tema, el senador demócrata por California Lou Correa, recalcó que el gobernador se refirió a la experiencia que han vivido en ese estado, especialmente con las empresas eléctricas y con las petroleras que extraen gas a través de la técnica conocida como fracking.

Por otra parte, Gerald Brown, y el titular de la Secretaría de Energía (Sener), Pedro Joaquín Coldwell, firmaron un acuerdo para promover inversiones transfronterizas en materia de energía renovable.

Durante su gira de trabajo en el país, el gobernador señaló que California y México se toman muy en serio la obligación de reducir las emisiones de carbono, por lo que dicho acuerdo impulsará las inversiones en energía solar, eólica y otras fuentes de energía renovable.

Además, facilitará la investigación conjunta en materia de desarrollo e implementación de energías limpias y analizará la posibilidad de integrar a Baja California al "Independent System Operator's Energy Imbalance Market" de California.

En un comunicado, indicó que también apoyará las inversiones en proyectos de infraestructura para producir energías limpias y eficientes, así como ampliar y apoyar a nuevos mercados de tecnologías limpias que permitan una mayor eficiencia energética.

Durante esta misión de comercio e inversión, Edmund Gerald Brown estuvo acompañado de una delegación conformada por aproximadamente 90 empresarios, líderes en desarrollo económico, inversiones y políticos de California.

Dato

Edmund Gerald Brown dice que sin esas medidas las compañías petroleras y eléctricas "se los van a comer vivos"

Primer semestre de 2014

CFE reduce 60% su pérdida neta

La Comisión Federal de Electricidad (CFE) redujo su pérdida neta en 21 mil 600 millones de pesos, en el primer semestre de este año, en comparación con el mismo periodo de 2013.

Esta cifra representa una reducción de poco más de 60 por ciento en la pérdida, en relación al mismo lapso del año pasado.

Así se muestra en los estados financieros consolidados entregados este lunes por la empresa a la Bolsa Mexicana de Valores (BMV).

Mientras que en el primer semestre del presente año la empresa suma una pérdida de 13 mil 900 millones de pesos; en el mismo lapso del año inmediato anterior sumaba 35 mil 520 millones de pesos.

Asimismo, la pérdida de operación en este mismo periodo de 2014 fue de 7 mil 390 millones de pesos, contra 24 mil 114 millones en el mismo lapso del año pasado.

La razón fundamental en la reducción de pérdidas se debe al menor consumo de combustibles y a una mayor generación hidroeléctrica.

Por su parte el EBITDA (Flujo de efectivo generado por la operación), ascendió a 26 mil 530 millones de pesos (8 mil 329 millones en el mismo período del año anterior), recursos que cubren el servicio de la deuda y parcialmente la inversión.

De esta manera, la posición financiera de la CFE garantiza el cumplimiento de sus compromisos a corto plazo; y su estructura financiera, su solvencia y sustentabilidad en el largo plazo.

Dato

En el mismo periodo de 2013 perdió 35 mil millones de pesos y en el presenta año es de casi 14 mmdp

Detrás del poder

Para muestra, Michoacán

Por José Antonio López Sosa

Quien diga que la clase política y el crimen organizado están separados, puede estar en un terrible error. El hecho que el hijo del entonces gobernador Fausto Vallejo sostuviera una reunión informal y cerveza en mano con "La Tuta", líder de una banda criminal en Michoacán, hablando de posibles sucesores y de la salud de su padre, deja ver que los lazos tenebrosos entre el poder y el crimen persisten e incluso se amplían.

Como suele suceder, un gran número de nombres se escucharon en el video difundido por la agencia noticiosa Quadratín, cada uno de los aludidos ha salido en franca defensa; sin embargo, ¿no negaba lo mismo el gobernador?, ¿no negó lo mismo quien lo sustituyó y hoy está preso?, es muy complicado definir quienes sí y quienes no están involucrados con el crimen organizado.

En el pasado era muy complicado obtener pruebas, hoy día, sin haber grabado una llamada de forma ilegal, con un simple teléfono inteligente se pudo grabar esta reunión que marca un antes y un después en la política michoacana.

¿Hasta dónde está el crimen organizado y desorganizado formando parte de los poderes reales —porque fácticos ya son— en Michoacán y otras entidades?, ¿quienes dentro del gobierno de la República y los estados están fuera y quienes dentro de las organizaciones criminales?, ¿hasta dónde ha llegado el poder del crimen para someter o crear sinergia con el poder político?

En el pasado era muy complicado obtener pruebas, hoy día, sin haber grabado una llamada de forma ilegal, con un simple teléfono inteligente se pudo grabar esta reunión que marca un antes y un después en la política michoacana

Lo que suceda a partir de este video difundido será trascendente para la vida política y judicial de nuestro país, estamos frente a la oportunidad de una investigación a fondo y el inicio de una verdadera limpia sistemática, o bien, frente a lo mismo de siempre: callar y esperar a que otro escándalo mayor o igual, se lleve de la mente colectiva este terrible suceso para la política michoacana.

La prueba está lista, nos queda esperar el resultado.

www.lopezsosa.com
lopez.sosa@mexico.com
twitter: @joseantonio1977

DIARIOIMAGEN

Miércoles 30 de julio de 2014

turismo

diario_imagen@yahoo.com.mx

De cinco estrellas

- Para disfrutar lo que resta de las vacaciones, Aeroméxico incrementa operaciones en destinos nacionales e internacionales

- Llegará a México la marca francesa de hoteles de lujo *Sofitel*; el inmueble abrirá en Paseo de la Reforma, en 2017

- El *MTV World Stage 2014* se graba mañana en el *Hard Rock Hotel Riviera Maya*; estará el cantante Flo Rida
- La IATA insta al gobierno de Venezuela a que respete su compromiso y permita a las aerolíneas la total repatriación de sus fondos
- Intercambian México y España experiencias de éxito para mejorar sus infraestructuras turísticas

Por Victoria González Prado

Por primera vez llegará a México la marca francesa de hoteles de lujo *Sofitel*, que tiene presencia en cinco continentes. El hotel estará ubicado en Paseo de la Reforma. Símbolo mundial de la elegancia francesa en hospitalidad de lujo, presente en cinco continentes con 120 hoteles en casi 40 países, ofrece belleza, calidad y excelencia a los clientes más exigentes y versátiles. Los hoteles y resorts contemporáneos de la marca están ubicados en ciudades capitales de relevancia internacional como: París, Londres, Nueva York, Shanghai y Pekín o situados en medio de pintorescos paisajes de emblemáticos destinos, entre los que se encuentran: Marruecos, Egipto, Polinesia Francesa y Tailandia. Cada hotel, ofrece una legítima experiencia del *"art de vivre"* francés en perfecta armonía con la cultura local. La apertura del inmueble en el Paseo de la Reforma está prevista para el segundo trimestre del 2017. "Nos sentimos muy orgullosos con la llegada de *Sofitel* a México, el prestigio internacional de la cultura mexicana en unión con la elegancia y el *savoir-faire* francés en el arte de la hospitalidad, harán del hotel en México un destino obligado y exitoso," declaró **Jean-Philippe Claret**, director de *Accor* para México, Centroamérica y el Caribe. El hotel contará con 290 habitaciones -61 de las cuales serán suites-, alberca, *Lobby Bar & Roof Top Bar*, restaurante con el prestigioso sello internacional de la marca, así como el protagónico *fitness room* con sauna/vapor. Será una joya mexicana de la hospitalidad, estilizada por la maestría francesa que deleitará a todos los sentidos y sorprenderá a los viajeros más exigentes, fusionando cultura, arte, estilo, sofisticación y lujo en sus más altas expresiones. Sin duda, llega a enriquecer la propuesta de lujo de los destinos en el continente americano. Hoy en día el lujo, la sofisticación y el toque único de hospitalidad francesa pueden encontrarse en: América del Norte: en Montreal, San Francisco, Beverly Hills, Filadelfia, Chicago, Washington DC y Nueva York. En América del Sur: en Brasil: Florianópolis, Jequitimar Guaruja, Río de Janeiro; Colombia, en Bogotá, Santa Clara Cartagena y, en Montevideo, Uruguay.

Aeroméxico incrementa frecuencias.

Uno de los hoteles de lujo en Cartagena.

☆☆☆☆☆ Aeroméxico anuncia un incremento en el número de frecuencias desde el Distrito Federal a importantes destinos turísticos nacionales, como Acapulco, Cancún, Huatulco, Los Cabos, Mérida, Oaxaca, Puerto Vallarta, Zihuatanejo, y en Estados Unidos hacia San Antonio, Miami y Orlando. De esta forma, la aerolínea suma a su red de conectividad más de 100 vuelos a la semana, con un aumento de oferta de más de 3 mil asientos semanales en el mercado domésticos y más de 2 mil internacionalmente. Cancún se vuelve una de las ciudades con mayor movimiento de turistas, motivo por el cual añade en promedio cuatro vuelos diarios desde el DF y seis vuelos semanales desde Monterrey para brindar un servicio diario. Este incremento de frecuencias se suma a la oferta adicional que comunicó en rutas internacionales como Londres, Madrid, Shanghai, Río de Janeiro y Tokio.

☆☆☆☆☆ El *MTV World Stage 2014* será grabado mañana en el *Hard Rock* Hotel Riviera Maya que vibrará al ritmo del verano al convertirse en sede y anfitrión de uno de los eventos musicales más importantes y esperados del año que posteriormente será transmitido en televisión alrededor del mundo. En conferencia de prensa se confirmó la asistencia de **Flo Rida**, cantante rapero de fama internacional a la 5ª edición realizada en México. Cabe señalar que éste es el primer *MTV World Stage* que se realiza al aire libre y el concierto tendrá vista al mar. **Andrés Martínez**, director de mercadotecnia del inmueble, comentó: "Estamos orgullosos de ser la sede y anfitrión de la quinta edición del *MTV World Stage*. Nuestro hotel cuenta con los servicios y facilidades necesarias para el montaje y producción del evento, además de los espacios para alojar a todo el equipo involucrado incluyendo a **Flo Rida**, el invitado estrella de esta ocasión. "Todos los huéspedes tendrán acceso al concierto como parte de las amenidades y experiencias únicas que tienen al hospedarse en el hotel, el único requisito será reservar mínimo con tres noches de anticipación. Al término del concierto, la fiesta seguirá en *Heaven Club* con un divertido *after* exclusivo para huéspedes donde un DJ sorpresa encenderá la noche. El concierto se realizará en la terraza *Woodstock* que tiene una capacidad para 5 mil personas. Durante el evento, la operación del hotel mantendrá su funcionamiento normal y no generará ningún inconveniente para los huéspedes que nos acompañen. El *MTV World Stage 2014* será un evento gratuito y los accesos se podrán obtener únicamente en la página de MTV y las dinámicas de los patrocinadores. Se espera que más de mil personas se hospeden en el hotel.

☆☆☆☆☆ La Asociación de Transporte Aéreo Internacional (IATA) ha instado al gobierno de Venezuela a que respete su compromiso realizado en marzo y permita a las aerolíneas la total repatriación de sus fondos y a un tipo de cambio justo. Hasta ahora, el gobierno ha autorizado la repatriación de un total de 424 millones dólares de varias compañías aéreas. Sin embargo, la deuda alcanza ya la elevada cifra de 4 mil 100 millones de dólares de la venta

de billetes en el país. Las aerolíneas no pueden seguir afrontando el riesgo de no cobrar por sus servicios en Venezuela. La capacidad internacional hacia y desde Venezuela ha caído un 49% respecto al nivel más alto del año pasado y se ha reducido un 36% en comparación con julio de ese mismo año. El bloqueo de este dinero por el gobierno venezolano, procedente de la venta de billetes aéreos en ese país, viola los tratados internacionales. Los 4 mil 100 millones de dólares que el gobierno adeuda a las aerolíneas es una cantidad muy considerable respecto a los 18 mil millones de dólares de beneficio pronosticado para este año de la industria del transporte aéreo. "La mayor parte de las aerolíneas intentan minimizar el riesgo reduciendo la capacidad. Varias aerolíneas han cesado sus operaciones completamente. Venezuela corre el riesgo de desconectarse de la economía global", declaró **Tony Tyler**, consejero delegado de la IATA. "Venezuela, como la mayoría de los países, obtiene grandes beneficios de la conectividad aérea. El transporte aéreo es un catalizador del crecimiento económico, un elemento clave del bienestar económico de Venezuela y un enlace vital para la economía global. Además, el transporte aéreo puede desempeñar un importante papel en la recuperación de la economía venezolana. Sin conexiones aéreas sólidas con el resto del mundo, hay pocas posibilidades de recuperación", dijo **Tyler**. En una cuarta carta al presidente **Nicolás Maduro** sobre los fondos bloqueados, la IATA ha instado al presidente a mantener un diálogo de alto nivel con esta asociación en nombre de las 24 aerolíneas afectadas con el objetivo de cancelar la deuda de una forma rápida y justa. Para avanzar en esta línea, **Tyler** ha solicitado una reunión con el presidente para estudiar con detalle los fundamentos que permitan alcanzar un acuerdo definitivo. "La industria global de aerolíneas transportará de forma segura 3 mil 300 millones de pasajeros y 52 millones de toneladas en 2014. Esta actividad genera 58 millones de empleos en todo el mundo. Las aerolíneas transportan más de un tercio del valor de las mercancías internacionales -6.8 billones de dólares-. La IATA está dispuesta a llegar a una solución que favorezca a todas las partes, pero no podemos avanzar sin el compromiso y la cooperación del gobierno", añadió **Tyler**.

☆☆☆☆☆ La secretaria de Turismo del gobierno de la República, **Claudia Ruiz Massieu**, sostuvo una reunión bilateral con el ministro de Industria, Energía y Turismo de España, **José Manuel Soria López**, con quien avanzó en la implementación del Programa Específico de Actividades, a fin de compartir experiencias de éxito sobre la aplicación de energías limpias y renovables en materia de turismo, la probable adaptación a México del modelo español de Paradores Turísticos y la cooperación pública y privada. En cuanto a energías limpias y renovables, España compartirá su experiencia en la construcción de la Central Hidro-Eólica de Isla Canarias, a fin de que México pueda incorporarla a sus destinos turísticos. Por lo que respecta al exitoso modelo de Paradores de Turismo en España, México analiza la forma de adaptarlo y adoptarlo a sus programas como el de Pueblos Mágicos. En el renglón de la cooperación pública y privada, se establecieron los pasos necesarios para la realización del estudio diagnóstico, a fin de incorporar destinos turísticos inteligentes en territorio mexicano. En la reunión estuvieron presentes también la embajadora de México en ese país, **Roberta Lajous**, así como la secretaria de Estado de Turismo de España, **Isabel Borrego Cortés**, y el presidente de la Sociedad Estatal para la Gestión de la Innovación y las Tecnologías Turísticas, **Antonio López de Ávila**, entre otros.

victoriagprado@gmail.com

Durante la reunión bilateral en España.

Crónica visual

Jaime Villegas, plasmando el tiempo con su carbón mágico

Se está llevando a cabo la exposición gráfica de los trabajos realizados por el caricaturista Jaime Villegas, quien ha trascendido con sus dibujos en diversos espacios periodísticos, así como en la escena artística, donde con carbón en mano, va capturando la escena en vivo, tejiéndolo con el dibujo, el cual tiene un desarrollo con líneas, alternándolo con el movimiento del objeto. Para Villegas, el dibujo es un camino, es un registro visual en el cual se proyecta lo que observa en las personas, objetos y en su proceso va adoptando diferentes estilos, durante el cual va jugando con los gestos, movimientos y las emociones propias, lo cual se imprime y le da la personalidad.

La repetición de estar yendo a los mismos lugares va creando la obra que se ha convertido en un hábito, el cual está sucediendo en el preciso momento y es capturado como en una fotografía, pero con una mayor sensibilidad.

Sin embargo, para el artista es importante continuar dibujando mientras su obra se va acumulando, con lo que disfruta cada momento.

La exposición cuenta con material de antaño.

Saltimbanqui.

La gran cantante.

Aniversario de la Orquesta de Cámara de Cancún.

Dueto musical.

Javier Rojas, compositor de Cancún.

Soldados de Cristo.

VISITA EL CENTRO COMERCIAL DE TU PREFERENCIA

Las Américas Playa del Carmen, Cancún Mall Plaza las Américas o Ampliación Américas

De 11:00 A.M a 10:00 P.M

"VEN Y CONOCE TODAS LAS TIENDAS QUE TENEMOS PARA TI"
SEGURO ENCONTRARAS LAS MEJORES COSAS PARA TODA TU FAMILIA

Combates impiden investigar lo del avión derribado en Ucrania

Se dispara el número de muertos, principalmente civiles en las últimas 48 horas; miles de personas piden asilo

Dato

Las fuerzas gubernamentales han acelerado en los últimos días su contraofensiva contra las posiciones rebeldes en un intento de garantizar un corredor seguro para los expertos internacionales que deben investigar la tragedia del Boeing-777 de Malaysian Airlines

Los continuos combates entre la fuerza armada de Ucrania y los rebeldes prorrusos impiden el inicio de la investigación in situ del derribo del avión malayo con 298 personas a bordo. Donetsk, la plaza dominada por los rebeldes prorrusos, fue de nuevo atacada con artillería pesada, lo que obligó a evacuar la sede del gobierno separatista y la estación de tren.

En el edificio administrativo está la oficina del primer ministro insurgente, Alexandr Borodai, que viajó a Rusia para mantener consultas, aunque se habla de que ha desertado.

En las confrontaciones una persona murió y varias resultaron heridas por el impacto de un proyectil lanzado por las fuerzas gubernamentales contra el patio de un edificio situado en la calle Rosa Luxemburgo. En las últimas 48 horas una treintena de personas, entre ellas ocho niños murieron bajo fuego de artillería en la localidad de Gorlovka, uno de los bastiones insurgentes en Donetsk. Entre las víctimas están los cinco ancianos que fallecieron cuando se resguardaban de los bombardeos en un asilo en el centro de Lugansk.

La intensidad de los combates ha elevado el número de víctimas civiles de las regiones rebeldes de Donetsk y Lugansk, limítrofes con Rusia, donde casi 50 mil refugiados ucranianos han pedido asilo y otros 27 mil han solicitado la ciudadanía.

El bombardeo a la ciudad motivó la evacuación de los residentes de barrios del centro, donde rige el toque de queda. En el ataque resultaron dañados un edificio de viviendas y otro administrativo, mientras los empleados y visitantes de un céntrico parque tuvieron que resguardarse en refugios subterráneos, ya que tres obuses cayeron en el lago.

El ejército ucraniano responsabiliza de esos ataques a las milicias separatistas, que buscarían con ello desprestigiar a las fuerzas gubernamentales e intimidar a la población local. Unos diez soldados ucranianos murieron durante las últimas 24 horas en los combates con los milicianos y más de medio centenar resultó herido.

Las fuerzas gubernamentales han acelerado en los últimos días su contraofensiva contra las posiciones rebeldes en un intento de garantizar un corredor seguro para los expertos internacionales que deben investigar la tragedia del Boeing-777 de Malaysian Airlines.

Una vez controlada la zona, Holanda y Australia desplegarían una misión policial internacional que se encargaría de garantizar la seguridad de los forenses y expertos en aviación en el lugar del siniestro, la pequeña aldea de Grabovo.

Por su parte, Rusia instó a Estados Unidos y la Unión Europea a cesar el apoyo a la ofensiva de las fuerzas ucranianas contra la población civil de las regiones rebeldes. "La responsabilidad por las muertes entre la población civil en el este de Ucrania recae también en aquellos que respalden las acciones criminales", señaló la cancillería rusa en un comunicado.

Un militar ucraniano observa los restos del avión malayo derribado con 298 pasajeros.

El presidente de Estados Unidos, Barack Obama, culpa directamente a Rusia.

Obama anuncia nuevas sanciones a Rusia

El presidente estadunidense Barack Obama informó que su país y la comunidad internacional aplicarán nuevas sanciones contra Rusia si continúa apoyando a los separatistas ucranianos prorrusos y su conducta amenaza a ciudadanos.

"Si Rusia continúa violando la soberanía de Ucrania y apoya a estos separatistas, y estos se vuelven más peligrosos y amenazan ahora ya no sólo a la gente dentro de Ucrania, pero de la comunidad internacional, Rusia se aislará más y el costo aumentará".

En una breve declaración realizada en los jardines de la Casa Blanca, demandó que Moscú utilice su influencia con los separatistas y permitan "el inmediato y total acceso" de investigadores al sitio para recuperar toda la evidencia, incluyendo los restos de las víctimas.

Dato

Deploró el manejo de los restos de las víctimas por parte de los separatistas, y cuyo destino no está del todo claro, indicando que "este tipo de conducta no tiene cabida en la comunidad de naciones"

La semana pasada Estados Unidos anunció una nueva ronda de sanciones contra Rusia por su injerencia en Ucrania y el apoyo a los separatistas, un día antes del que el avión con 298 personas fuera derribado por un misil en la región de Donetsk, Ucrania.

Obama confirmó que el vuelo MH17 de Malaysia Airlines fue derribado por un misil, sugiriendo que éste fue disparado por los separatistas que controlan esa región, con la asistencia de Rusia debido a lo sofisticado del sistema antiaéreo involucrado.

El mandatario dijo que el hecho que los separatistas hayan bloqueado al acceso total al sitio, removido evidencia, como la llamada caja negra y parte de los cuerpos de la escena de la tragedia, hace cuestionar los motivos detrás de estas acciones.

"¿Qué es exactamente lo que tratan de ocultar?", cuestionó el mandatario sobre la conducta de los separatistas, e insistió que el enfoque debe ser la apropiada recuperación de los cuerpos. "Tenemos que asegurarnos de que surja la verdad y haya rendición de cuentas", expresó.

Deploró el manejo de los restos de las víctimas por parte de los separatistas, y cuyo destino no está del todo claro, indicando que "este tipo de conducta no tiene cabida en la comunidad de naciones".

Quintana Roo 2011-2016

GOBIERNO DEL ESTADO DE QUINTANA ROO
SECRETARÍA DE SEGURIDAD PÚBLICA
COMISIÓN ESTATAL DE LA POLICÍA PREVENTIVA

CONVOCA

A los ciudadanos del Estado de Quintana Roo, que se consideren con principios y convicciones firmes para pertenecer a la Policía Estatal Preventiva en el Área Jurídica, a participar en los procesos de reclutamiento y selección de aspirantes.

Requisitos

1.Ser ciudadano mexicano por nacimiento, en pleno ejercicio de sus derechos.
2.Edad 22 – 30 años.
3.Cartilla Militar Liberada.
4.Estatura mínima:
Hombres: 1.60 mts.
Mujeres: 1.50 mts
5.Contar como mínimo con certificado que acredite la conclusión de sus estudios en la licenciatura en derecho o constancia de la institución educativa que determine la conclusión de sus estudios y que no adeuda materia alguna.
6.Aprobar los procesos de evaluación de control de confianza (físico, medico, psicométrico, toxicológico, poligráfico y de entorno socioeconómico).
7.No tener tatuajes a la vista.
8.Saber conducir Automóvil y contar con licencia de manejar vigente.
9.Ser de notoria buena conducta y no haber sido condenado por sentencia irrevocable de un delito doloso, por delito culposo calificado como grave por la ley, ni estar sujeto a un proceso penal.
10.No hacer uso de sustancias psicotrópicas, estupefacientes u otras que producan efectos similares, ni padecer alcoholismo.

Documentación

El solicitante deberá presentar original y dos copias de la siguiente documentación:

1.Acta de Nacimiento.

2. Documento original que acredite los estudios correspondientes a la Licenciatura en Derecho.

3.Comprobante de domicilio con código postal no mayor a tres meses de antigüedad a la fecha de entrega de la documentación (pago del impuesto predial, agua, recibo telefónico o constancia de residencia domiciliaria o avecindad).
4. Credencial para votar con fotografía vigente.
5. Cartilla militar con hoja de liberación (hombres).
6. Clave Única de Registro de Población (CURP).
7. Tres referencias laborales (en caso de tenerlas), tres personales y tres familiares.

Procedimientos

1.Presentar en la fecha en que sea notificado, las evaluaciones de preselección que al efecto implemente la Academia Estatal de Seguridad, y para el caso de ser aprobadas se solicitará se programe su evaluación en el Centro Estatal de Control de Confianza.

2.-En caso de no resultar APTO en las evaluaciones de preselección, se suspenderá el proceso.

INFORMES

Los interesados deberán presentarse de 8:00 a 16:00 horas, de lunes a viernes en la Comisión Estatal de la Policía Preventiva en el Área de Recursos Humanos ubicada en Av. Insurgentes Esq. Bélico S/N.

Resultados

Quintana Roo 2011-2016

SECRETARÍA DE EDUCACIÓN Y CULTURA DEL ESTADO DE QUINTANA ROO

Resultados

COMUNICADO No. 214

AVISO SOBRE MOVIMIENTOS DE ESCUELA, CAMBIO DE TURNO, NUEVO INGRESO Y ALUMNOS PROVENIENTES DE OTROS ESTADOS

La Secretaría de Educación y Cultura comunica el periodo en que se atenderán las solicitudes de movimientos de escuela, cambio de turno, permutas y/o nuevos ingreso al sistema de Educación Básica, a través del portal internet **www.seyc.gob.mx**

Los movimientos en línea para el ciclo escolar 2014-2015 iniciarán a las 00:00 horas del día 4 de agosto y concluirá el día 15 de agosto a las 23:59 horas.

Para que cada padre de familia pueda realizar un movimiento en Internet, deberá acceder al portal de la SEyC a la dirección electrónica www.seyc.gob.mx donde encontrará una imagen con el texto **MOVIMIENTOS 2014-2015**. Ahí podrá realizar el movimiento de escuela o turno, siempre y cuando exista cupo disponible en la escuela requerida, por lo que recomendamos reintentar la búsqueda de espacios considerando la disponibilidad de cupo que genera el proceso.

Los padres de familia **sólo podrán realizar un movimiento por hijo**.

Las permutas y los alumnos de nuevo ingreso que vengan de otros estados de la República; alumnos que dejaron de estudiar por alguna situación;alumnos de escuelas particulares a primer grado de primaria o secundaria y para 2° y 3° de preescolar, serán atendidos en los módulos instalados en los Servicios Educativos de su localidad.

Si el alumno no cuenta con cédula de inscripción debe acudir a los módulos instalados en los Servicios Educativos de Quintana Roo (SEQ) para obtener su registro y acudir a la escuela asignada. Los directores y personal de las escuelas están imposibilitados de inscribirlos si no cuenta con la cédula de inscripción o no corresponde al plantel asignado.

Para aclaraciones, dudas o comentarios:
Correo: seq_dir_programacion@hotmail.com, Twitter: @Depto_prog_SEQ, Facebook: depto programacion

Módulos de atención para alumnos de nuevo ingreso en Preescolar, Primaria y Secundaria
Ciclo Escolar 2014-2015

Ciudad / Responsable	*Domicilio*	*Teléfono*
Chetumal Lic. Patricia Margarita García Ramos	Instituto Tecnológico de Chetumal, Anexo de la Biblioteca "José Vasconcelos". Av. Insurgentes 330	983.83.50770 Ext. 4306 y 4307
Bacalar Lic. Magaly Galera Gómez	Secundaria "Vicente Guerrero" Calle 14 s/n, entre 7 y 8, Col. Centro. Aula de medios	983.83.50770 Ext. 4306 y 4307
Felipe Carrillo Puerto Lic. José Esquivel Vargas	Oficina de la SEyC. Calle 79 entre Av. Constituyentes y Calle 76. Col. Jesús Martínez Ross	983.83. 41063 y 983.83. 40381
José María Morelos Prof. José Marcelo Tapia Zapata	Calle Primavera entre calle 35 y Benito Juárez. Colonia San Antonio Tuk	987.87.80353
Tulum Prof. Jorge Córdova Pech	Oficina de la SEyC. Calle Andrómeda Oriente entre Beta y Orión Sur	984.11.49795
Playa del Carmen Lic. Haydeé Pastrana Sánchez	Oficina de la SEyC. Avenida Constituyentes entre 98 y 100, Mz. 148 Lote 3 Col. Ejidal	984.80.39601
Cozumel Ing. Genny Vanessa Gracia Aguilar	Oficina de la SEyC. 15 Avenida entre 2 y 4 norte. Plaza Peña Bohemia, Col. Centro	987.87.25274
Cancún Profa. Ana Bertha Trujillo Encalada	Oficina de la SEyC. Avenida Bonampak entre Av. Chichen Itzá y García de la Torre	998.89.83285 Ext. 4416
Isla Mujeres Prof. Gilberto Ávalos Galué	Primaria "Julio Sauri Espinoza" Calle 6 A, Mz 190, Lote 11, Col. La Gloria	998.24.11555
Kantunilkin Prof. Eduardo Méndez Palma	Oficina de la SEyC. Calle Lázaro Cárdenas s/n, entre Calle Rafael E. Melgar y Emiliano Zapata	984.87.50001

Chetumal, Quintana Roo, 28 julio de 2014

La música es la pasión y prioridad de Marisol Grajales

***La DJ mexicana incluirá en su carrera temas propios

Por Arturo Arellano

La DJ mexicana, Marisol Grajales, se encuentra en pleno despunte de su carrera y es por ello que ha decidido encaminar su proyecto con temas originales, compuestos por ella, pero interpretados por otros artistas. Por ello, ya prepara el primero de lo que se espera sean muchos éxitos, en este caso interpretado por la joven integrante de la nueva banda Timbriche, Brissia Mayagoitia.

En entrevista con **DIARIOIMAGEN**, Marisol Grajales platicó al respecto: "Voy a lanzar mi primer remix, el cual quisiera dejar como sorpresa, lo que puedo adelantar es que haré un tema con Brissia, la letra y música son mías, en este momento ella ya está estudiando la letra", señaló, de la cual comentó: "Escribí esta canción pensando en Brissia, ella es una mujer, no quiero decir religiosa, pero siempre está en redes sociales, publicando cosas positivas, de que Dios siempre está con nosotros, que hay que ver el lado amable de la vida. Entonces, hablo de ello en la canción, porque además considero que en un mundo como el actual, donde prácticamente todas las noticias son malas, siempre se habla de guerra y desastre, es necesario lanzar mensajes positivos, que nos inviten a salir adelante cada día y ser mejores personas".

Se dijo también con influencias de música vieja. "Creo que hoy muchos artistas están retomando elementos de la música vieja, por ejemplo Daft Punk tiene influencias de Giorgio, en mi caso tengo muchas influencias de la música de los 80".

Aseguró que se encuentra preparándose para ofrecer buen material a sus seguidores. "Todo empezó porque yo estaba involucrada en la organización de grandes fiestas con DJ's, entonces tuve curiosidad por tocar, poner música y aprender, ya luego empecé a hacerlo sola y me fueron ofreciendo fechas. En este momento estoy estudiando la carrera de producción musical para ser profesional en todo lo que hago".

Finalmente, aunque desarrolla su carrera de manera independiente, no descartó la posibilidad de unirse a una disquera. "He tenido ofertas; sin embargo, no me han gustado sus condiciones, creo que éstas deben ser tanto favorables para la disquera, pero también para el artista; en este momento me siento cómoda de manera independiente, yo manejo mi agenda y decido dónde tocar".

Las próximas fechas de la cantante son para este sábado 2 de agosto en Zacatecas y 15 días después en Oaxaca.

Pese a tener ofertas dentro del modelaje y la actuación, la DJ mexicana asegura que su pasión y prioridad es la música

Aunque no conoce la carrera de Mori, luego de ver una foto de su colega uruguaya, Megan Fox aseguró que incluso podrían ser hermanas.

Afirma Megan Fox: "Bárbara Mori podría ser mi hermana"

*** La bella actriz estadunidense promociona en México la película "Las tortugas ninja"

Megan Fox ha escuchado las comparaciones que hacen entre ella y la actriz uruguaya Bárbara Mori por su gran parecido físico. Aunque no conoce la carrera de Mori, luego de ver una foto de su colega uruguaya, aseguró que incluso podrían ser hermanas.

"¿Quién es ella? ¿Cómo se llama?", preguntó Fox al ver una de las tantas imágenes comparativas de ambas que hay en internet.

Al escuchar el nombre de la uruguaya, reaccionó: "Ah, ya escuchado eso antes... Creo que ella podría ser mi hermana", dijo Fox durante una entrevista a la agencia AP (The Associated Press) en la ciudad de México, donde promociona la cinta "Las tortugas ninja", que protagoniza.

Fox, catalogada como una de las actrices más sexys, dijo que desearía tener un toque latino en su belleza. "No creo que tenga onda latina en absoluto. Creo que tengo piel muy blanca, pero me encantaría tener una belleza latina".

La estrella estadunidense dejó entrever su deseo de dar un acento hispano a su carrera y filmar películas en Latinoamérica, aunque advirtió que prefiere mantenerse alejada del idioma español, que intentó aprender con un programa de computadora.

"Compré Rosetta Stone e intenté aprenderlo, aunque creo que nunca sería lo suficientemente buena como para intentarlo en una película", expresó la actriz entre risas.

Lana del Rey confirma concierto en México

*** Se presentará el 6 de octubre en el Auditorio Nacional; los boletos comenzarán a venderse a partir del 31 de julio

Después del gran el éxito que tuvo Lana del Rey en su pasada visita a México, en noviembre de 2013, la cantante estadunidense regresará el lunes 6 de octubre a la ciudad de México, donde ofrecerá un concierto en el Auditorio Nacional, cuyos boletos estarán a la venta a partir del 31 de julio.

Lo anterior lo anunció en su cuenta de Facebook la propia cantante, quien aseguró que cantó gratis en la boda de la socialité Kim Kardashian y Kanye West. Fue el lunes pasado cuando el actor y empresario Sergio Mayer anunció que cerraría el contrato con la artista norteamericana.

"La próxima semana habrá una conferencia para dar a conocer el día, la hora y el lugar. Cuando la trajimos al Pepsi Center fue un éxito tremendo, fue 'sold out', pero será la semana entrante cuando demos más detalles al respecto", afirmó Mayer.

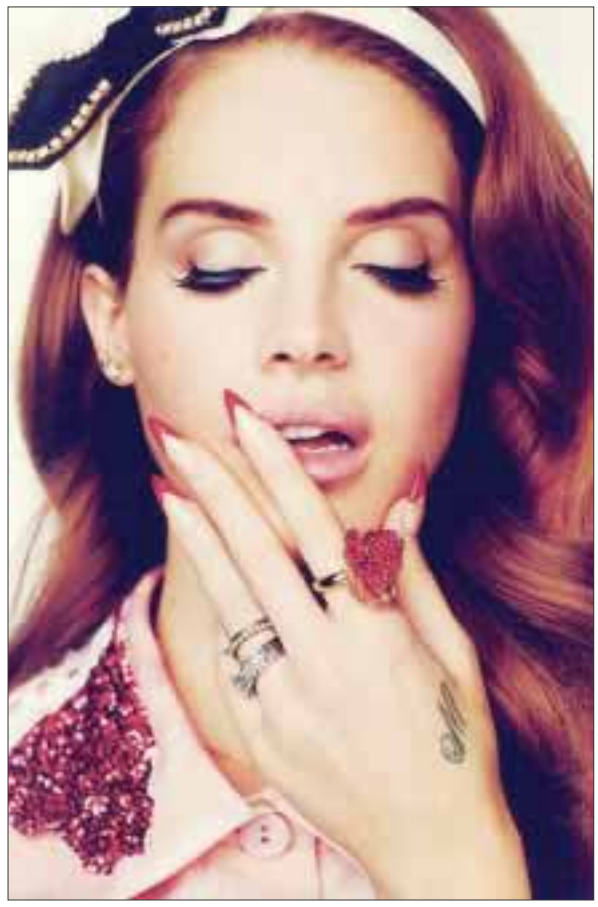

Fue la propia Lana del Rey la que hizo el anuncio de su regreso a suelo azteca, a través de su muro de *Facebook*.

ENTRETENIMIENTO

¿Cómo se dice en francés?..

Patinaje: ***Patinage.***

Patines: ***Patins.***

Patinar: ***Patin.***

Patinadores: ***Les patineurs.***

Deporte: ***Sport.***

Patinaje sobre hielo: ***Patinage sur glace.***

Patinaje sobre ruedas: ***Patinage à roulette.***

Competencia: ***Concurrence.***

Deslizarse: ***Diapositive.***

Libertad: ***Liberté.***

Pista de hielo: ***Patinoire.***

Diversión: ***Amusement.***

Recreación: ***Récréation.***

Estilo: ***Style.***

Equilibrio: ***Équilibre.***

Fuerza: ***Force.***

Actividad: ***Activité.***

Reflejo: ***Réflexion.***

San Judas Tadeo

Oh glorioso Apóstol San Judas Tadeo, siervo fiel y amigo de Jesús, el nombre del traidor ha sido causa de que fueses olvidado de muchos, pero la Iglesia te honra y te invoca como patrón de las causas difíciles. Ruega por mí para que reciba yo los consuelos y el socorro del cielo en todas mis necesidades, tribulaciones y sufrimientos, *(haga petición)*.
Ruega por nosotros y por todos los que piden tu protección.
Amén.

Récele a San Charbel, su vida y espíritu encontrarán paz. Visítelo en la Iglesia de San Agustín, ubicada en Horacio esq. Musset Col Polanco, México, D.F. (Recórtelo y llévelo en su cartera)

HORÓSCOPOS

Escribe: Amaya

ARIES • 21 MARZO-20 ABRIL

Hoy podrás conseguir superar cualquier tipo de competición que se te presente, en el ámbito del trabajo o bien en los demás.

TAURO • 21 DE ABRIL-21 MAYO

El equilibrio personal será especialmente gratificante y te hará sentir muy bien. ¡Felicidades!.

GÉMINIS • 22 MAYO-21 JUNIO

La frase clave de este día para ti será: materia sobre mente y mente sobre materia.

CÁNCER • 22 JUNIO-22JULIO

No dejes de aprovechar todas tus cualidades en este momento. Tus anhelos más profundos podría convertirse en realidad.

LEO • 23 JULIO-23 AGOSTO

Aprovecha hoy todo tu potencial intelectual y toma las decisiones acertadas para cada situación.

VIRGO • 24 AGOSTO-22 SEPTIEMBRE

Disfrutarás de una buena dosis de optimismo y de un estado intelectual muy activo.

LIBRA • 23 SEPTIEMBRE-23 OCTUBRE

La suerte estará contigo, así que podrías conseguir algunas cosas que te alegren la vida. Tus relaciones serán armoniosas.

ESCORPIÓN • 24 OCTUBRE-22NOVIEMBRE

Las actividades relacionadas con el deporte estarán propiciadas durante todo el día.

SAGITARIO • 22 NOVIEMBRE-21 DICIEMBRE

Hoy las actividades relacionadas con la lectura y el estudio estarán favorecidas, aprenderás mucho con poco esfuerzo.

CAPRICORNIO • 22 DICIEMBRE-20 ENERO

Tu sexto sentido se encontrará muy activo, podría darte algunos mensajes sobre alguna cuestión importante de tu vida.

ACUARIO • 21 ENERO-18 FEBRERO

Tu mente estará sumamente creativa hoy y muy aguda. Habrá aspectos ideales para las actividades relacionadas con el estudio.

PISCIS • 19 FEBRERO-20 MARZO

En el ámbito económico, es posible que consigas algunas ganancias a través de las amistades que mantienes.

¿Sabías que en un día como hoy...?

1956. - Nace la actriz mexicana Laura Zapata, quien ha formado parte del elenco de más de una docena de melodramas producidos por Televisa.

Consejos — Medidas para prevenir el cáncer

*** Manténgase tan delgado como le sea posible, dentro de los rangos normales de peso.

*** Haga entre 30 y 60 minutos de actividad física moderada diariamente, como caminar.

*** Evite las bebidas endulzadas y la comida chatarra.

*** Si es madre, amamante durante por lo menos 6 meses.

*** No coma más de medio kilo de carne roja por semana y evite las carnes procesadas.

*** Limite la ingesta de bebidas alcohólicas a una medida diaria, en las mujeres, y a dos, en los varones.

*** Coma cinco porciones diarias de frutas y hortalizas.

***** Si tienes dudas relacionadas con moda, hogar y belleza, envíanoslas a: diario_imagen@yahoo.com.mx y al día siguiente publicaremos las respuestas.**

TIP ASTRAL

TRISQUEL. Considerado un símbolo de buena suerte y profiláctico, que protege a la persona, animal o cosa que lo porta contra el mal de ojo o la influencia de demonios o brujas.

Oración al Niño de Atocha

Sapientísimo Niño de Atocha, general protector de todos las hombres, general amparo de desvalidos, medico divino de cualquier enfermedad. Poderosisimo Niño: yo te saludo, yo te alabo en este día y te Ofrezco estos tres Padre Nuestros y Ave Maríaas con Gloria Patri, en memoria de aquella jornada que hiciste encarnado en las purísimas entrañas de tu amabilísima Madre, desde aquella cuidad santa de Jerusalén llegar a Belén.
Por cuyos recuerdos que hago en este día te pido me concedas lo que te suplico, para lo cual interpongo estos méritos y los acompaño con los del coro de los Querubines y Serafines, que están adornados de perfectísima sabiduría, por los cuales espero, preciosísimo Niño de Atocha, feliz despacho en lo que te ruego y pretendo, y estoy cierto que no saldré desconsolado de ti, y lograré una buena muerte, para llegar a acompañarte en Belén de la gloria.
Amén.

TE TRAEMOS LOS MEJORES DESTINOS CADA VEZ MÁS CERCA DE TI.

Ahora puedes **comprar tus boletos** para cualquier destino desde nuestros **puntos de venta**:

- **SUC. SORIANA** - Soriana Nichupté, local 31
- **SUC. LÓPEZ PORTILLO** - Av. López Portillo mza. 101, lote 14, local 1
- **COMERCIAL KABAH PLAZA** - Comercial Plaza Kabah local 10
- **PLAZA TERRAVICA CQQ** - Av. Tulum con Acanceh (Hotel Ibis)
- **MALECÓN AMERICAS** - Interior Malecón Americas
- **ADO MERCADO 28** - Dentro del Mercado 28 en el local de Pronósticos Zaiany
- NUEVO **FARMACIAS UNIÓN** - Av. Andrés Quintana Roo y Kinik, sm 50, local 16 en el Pabellón Norte

Ven y disfruta de la comodidad, accesibilidad y rapidez que siempre nos ha caracterizado.

ADO platino · ADO Te acerca · ADO GL

ado.com.mx

Consulta destinos, horarios y precios en **www.ado.com.mx** o en los teléfonos: **884 84 18, 886 86 10, 1 32 95 62, 847 85 40 y 840 37 32.** Ventas solo en efectivo y en pesos mexicanos.

Sociales

diarioimagenqroo@gmail.com

Erandi y Areli.

Los felices niños fueron sorprendidos con la visita de "Goofy"

Pequeños se divierten en curso de verano

Como parte de los cursos de verano que se están impartiendo en diferentes puntos de la ciudad, en esta ocasión cientos de niños se reunieron en una conocida plaza para compartir un taller con modalidades muy variadas, entre las cuales destacaron actividades artísticas, baile, manualidades, así como rutinas de ejercicios con una fuerte carga de alegría y diversión.

Desde temprano llegaron al lugar los pequeñines en compañía de sus mamás, para disfrutar de enriquecedoras actividades dirigidas por dinámicos animadores, logrando que los pequeños se divirtieran y pasaran momentos increíbles, donde además de poder gozar de las actividades, al final recibieron la sorpresa de conocer en persona a "Goofy".

También se dio un taller de manualidades, en el cual cada uno puso su creatividad, con la finalidad de apoyarlos en su desarrollo motriz, psicológico, así como la interacción entre los mismos niños, que en conjunto les brindan el desarrollo necesario.

Estimado lector, si tiene algún evento social, deportivo, cultural, etc., envíenos un correo y con gusto DIARIOIMAGEN lo cubrirá y publicará.
diarioimagenqroo@gmail.com

Laila, Regina, Soren y Alamel.

"Goofy" se tomó fotos con los pequeñines.

"Goofy" baila con los niños.

Fernanda e Iris.

Ximena y Natalia.

Elena y Héctor.

Santiago y Fernanda.

Edgar y Carolina Hernández.

Kenia, Keira, Valeria e Irma.

Madre e hija se divierten.

Dana Lubile.

Jader y Lina.

Pequeñas disfrutan las actividades.

Ana Ruth y Yahir.

Playa del Carmen
TEL. 52 (987)8793112
Ing. Omar Fabián Rodríguez
ofrodriguez@mexicowaterjets.com.mx
www.mexicowaterjets.com.mx

SALIDAS DE / DEPARTURES FROM:

Cozumel	Playa del Carmen
06:00 hrs	07:00 hrs
09:00 hrs	10:00 hrs
11:00 hrs	12:00 hrs
14:00 hrs	15:00 hrs
17:00 hrs	18:00 hrs
19:00 hrs	20:00 hrs

MexicoWaterjets
@MexicoWaterjets
Follow

SALIDAS DE / DEPARTURES FROM:

Cozumel	Playa del Carmen
07:00 hrs	08:00 hrs
10:00 hrs	11:00 hrs
12:00 hrs	13:00 hrs
16:00 hrs	17:00 hrs
18:00 hrs	19:00 hrs
21:00 hrs	22:00 hrs

María Jesús y el cumpleañero Alfonso.

Miguel Ávila y Josefina Alfaro.

Cancún, de los más seguros del país

Zona hotelera es la más vigilada, mientras la ciudad padece algunos inconvenientes

Durante el recorrido de DIARIOIMAGEN se entrevistó a algunos clientes en el tema de Cancún como sitio seguro, comentando que ésta es una situación que afortunadamente es muy favorable, tanto para visitantes como para los locales, ya que esto da ánimos, pues es una realidad que el país ha sido catalogado como peligroso y aquí se vive con tranquilidad.

Por otra parte, señalaron que es bueno que se promocione este destino, después que se dijo de la inseguridad que vivía el país, los turistas habían dejado de frecuentarlo; sin embargo, al parecer se está generando una excelente promoción y esto es un beneficio, el cual se traduce en ganancias monetarias.

Finalmente, comentaron que eso pasa en la zona hotelera, pues en realidad la ciudad, aunque no es la más peligrosa, sí se dan asaltos y esto afecta a la gente y así como se le hace buena imagen al destino, las autoridades deberían reforzar más la seguridad.

Ilse Cruz.

Felipe y Pilar.

Juan Carlos Ramírez.

David y Cali.

Luis Ángel Fuentes.

Felipe y Valeria.

Va a Copa del Mundo Canadá 2014

Abanderan a la Sub-20 femenil

En el Centro de Alto Rendimiento la centrocampista Karla Nieto recibió el lábaro patrio de manos del subdirector de la Conade

Dato

El titular del Comité Olímpico Mexicano (COM), Carlos Padilla Becerra, dijo a las futbolistas que van a "ser guardianes de nuestra bandera y van a poner en alto el nombre de México"

En el Centro de Alto Rendimiento autoridades de la Conade abanderaron a la selección mexicana de futbol femenil Sub-20.

Othón Díaz Valenzuela, subdirector de Calidad para el Deporte de la Conade, abanderó a la selección mexicana que va participar en la Copa del Mundo Femenil Sub 20 Canadá 2014, a desarrollarse del 5 al 24 agosto.

La centrocampista Karla Nieto fue quien recibió el lábaro patrio por parte del representante de la Comisión Nacional de Cultura Física y Deporte, en la ceremonia desarrollada en el Centro de Alto Rendimiento (CAR).

A su vez, la capitana Cecilia Santiago expresó que irá a "entregar nuestro máximo potencial. Queremos demostrar que las selecciones femeniles están en ascenso y queremos trascender".

Por su parte, el presidente de la Federación Mexicana de Futbol, Justino Compeán expresó que "tenemos la vara muy alta. México vuelve a tomar el protagonismo, en Brasil sacaron la casta (los varones) y ustedes van a volver de Canadá con buenos resultados".

El titular del Comité Olímpico Mexicano (COM), Carlos Padilla Becerra, dijo a las futbolistas que van a "ser guardianes de nuestra bandera y van a poner en alto el nombre de México".

Agregó que "a nombre del Comité Olímpico Mexicano les deseo que regresen victoriosas y orgullosas de haber dado el máximo esfuerzo".

El equipo mexicano va participar en el Grupo C, y su debut será el 6 de agosto ante el equipo de Nigeria, para continuar el 9 contra Inglaterra y cerrar la primera fase el 13 con Corea del Sur.

Confirma Jorge Vergara

Stuttgart se interesa por Marco Fabián

Dato

Sin embargo, la última palabra la tiene el Cruz Azul, quien tiene a préstamo hasta diciembre al jugador

Guadalajara, Jal.- El dueño de las Chivas de Guadalajara, Jorge Vergara, confirmó ayer que el equipo alemán Stuttgart ya preguntó por el mediocampista Marco Fabián, quien está a préstamo en el Cruz Azul.

"Fue directamente con Chivas, se acercaron a nosotros, se comunicaron y quieren hacer una oferta por Marco Fabián", dijo.

Vergara no reveló montos del costo del pase de Fabián, ni de lo que ofrece el conjunto teutón, pero recordó que por ahora el cuadro capitalino goza de los derechos federativos hasta el final del Apertura 2014.

"Por nosotros sí lo dejaríamos ir, pero el problema que tenemos es que el contrato con Cruz Azul les da derecho a que ellos se lo queden hasta diciembre", recordó.

Vergara dijo no haber hablado todavía con nadie de la directiva cementera.

"De eso se va a encargar Paco, pero por la prensa sé que Cruz Azul no lo quiere soltar. Es la oportunidad de que él se vaya. Por Chivas estaríamos dispuestos a sacrificar para que se vaya, pero el caso es que Cruz Azul tiene la última palabra", mencionó.

El empresario se mostró convencido de que el mediocampista tapatío podría triunfar en el futbol de Alemania.

El dueño de las Chivas del Guadalajara confirmó que el equipo alemán Stuttgart se interesa por los servicios de Marco Fabián.

Miguel Ángel Osorio Chong, titular de la Segob, dio la patada inicial a la segunda etapa del programa Glorias del Deporte.

Para jóvenes en situación de riesgo

Amplían el programa Glorias del Deporte

Dato

Miguel ángel Osorio Chong, titular de la Segob, dijo que se dará seguimiento a los beneficiarios

El secretario de Gobernación, Miguel Ángel Osorio Chong, anunció que el programa Glorias del Deporte, Escuela de Vida, dirigido a jóvenes en situación de riesgo, será ampliado y se dará seguimiento a los beneficiarios.

En conferencia de prensa, acompañado por funcionarios de la Federación Mexicana de Futbol y del entrenador de la selección nacional, Miguel Herrera, el funcionario federal señaló que en lo que va del año dicho programa ha beneficiado a 8 mil 700 jóvenes.

En el Centro de Alto Rendimiento de la Federación Mexicana de Futbol (FMF), Osorio Chong anunció que el programa beneficiará a 8 mil 720 niños y adolescentes de 29 entidades del país.

Durante su primera fase, Glorias del Deporte impactó directamente a mil 492 menores de entre 13 y 15 años, en 21 academias en las que, además de ser entrenados por ex futbolistas profesionales, recibieron clases, talleres y terapias.

"Quiero reiterar que este es un gran programa y que si podemos involucrar a más y más, estoy seguro que tendremos más historias de éxito, que es lo que persigue este programa".

"Estos jóvenes ahora no se dejan, son jóvenes que tienen su autoestima como la deben tener y van y denuncian, y el efecto no solamente se ve en él, sino con sus familiares".

Usaban una motocicleta

Atrapan tres rateros en Nezahualcóyotl

Nezahualcóyotl, Méx.- La policía municipal detuvo a tres presuntos integrantes de una banda delictiva que se dedicaba a asaltar con violencia a bordo de una motoneta en la zona norte de Nezahualcóyotl.

Jorge Amador Amador, director de Seguridad Pública Municipal, explicó que en calle Plaza Tlaxcoaque en la colonia Plazas de Aragón, un ciudadano había solicitado apoyo de elementos del Grupo Táctico Metropolitano.

Argumentó que lo habían asaltado y que los tres sujetos que cometieron el delito huyeron en una motoneta Yamaha, color negro, modelo 2010 con placas de circulación 1363N.

Los uniformados iniciaron una persecución y calles adelante los detuvieron, sin embargo, uno de ellos trató de darse a la fuga a pie realizando varias detonaciones de arma de fuego en contra de los oficiales, que se defendieron de la agresión hiriendo al delincuente en la pierna derecha.

Los detenidos son Joel Alexis Callejas Barrientos, de 18 años de edad, Humberto Ortiz Sánchez, de 22, y Moisés Muñoz Huerta, de 32.

Se les encontró un arma de fuego de la marca Raven Arms, color plata con cachas de madera, matrícula 492872, modelo p-25, calibre .25 con cargador y un cartucho útil.

Al lugar arribó la unidad médica RM-107 para que paramédicos valoraran al lesionado Muñoz Huerta y lo trasladaron al Hospital General de La Perla en calidad de detenido; los otros dos implicados fueron trasladados a la Agencia del Ministerio Público de Neza-Palacio, donde se generó la carpeta de investigación 332570830124114, por el delito de robo con violencia.

Dato

En Plazas de Aragón un ciudadano atracado pidió el apoyo policiaco, por lo que los detuvieron tras una persecución

Detienen un delincuente

Rescatan en Huixtla a 5 víctimas de trata

Tuxtla Gutiérrez, Chis.- En un bar del municipio de Huixtla, agentes de la Fiscalía Especializada para la Atención de Delitos Relacionados con la Trata de Personas rescataron a cinco mujeres víctimas de explotación sexual y laboral y detuvo a un delincuente.

La acción derivó de una denuncia anónima que alertaba que en el bar "La Embajada" prostituían a mujeres y las obligaban a ingerir bebidas alcohólicas con los clientes.

Del sitio fueron rescatadas dos mujeres, oriundas de Guatemala, dos más de origen mexicano y una de Honduras.

La Procuraduría General de Justicia del Estado (PGJE) precisó que las investigaciones indicaron que las mujeres estaban sujetas a explotación sexual y laboral.

"Para trabajar en dicho bar las condicionaban a bailar, tomar y prostituirse con los clientes".

Los servicios prestados por las cinco mujeres eran cobrados por el encargado de "La Embajada", sólo conocido como Humberto, quien fue detenido en flagrancia.

Por el hecho se inició la averiguación previa 014/-FETRAVI-M5-TAP/2014, por el delito de trata de personas.

En el operativo participaron, además del agente del Ministerio Público investigador, policías federales, policías ministeriales, personal del Instituto Nacional de Migración y de Seguridad Pública estatal y municipal.

Dato

La acción fue realizada por agentes de la Fiscalía Especializada de la Procuraduría de Justicia de Chiapas

Peritos de la Fiscalía General del Estado recaban indicios y casquillos de las balas que dispararon los sicarios contra los policías.

Interceptaron una pipa

Acribillan a dos policías de Jalisco en Tlajomulco

Guadalajara, Jal.- Dos elementos de la Fiscalía General del Estado (FGE) fueron asesinados al interceptar una pipa robada y cargada con combustible sustraído de un ducto de Petróleos Mexicanos (Pemex) en el municipio de Tlajomulco de Zúñiga, informó la dependencia.

Los hechos ocurrieron alrededor de las 4:00 horas afuera del fraccionamiento Cielito Lindo, donde los agentes detuvieron el transporte para revisarlo, pero sujetos que escoltaban la pipa en otros vehículos les dispararon con armas largas.

Policías municipales fueron los primeros en llegar a la escena del crimen, tras recibir un reporte de que dos personas estaban lesionadas en la calle Prolongación 8 de Julio, casi esquina con la avenida Loma Madrid.

En el lugar, los agentes encontraron múltiples casquillos de arma de fuego y una pipa Freightliner roja, un Dodge Charger rojo y un VW Jetta plata.

Enfrente del Jetta se encontró el cadáver de un agente, y a un costado del Charger, el cuerpo del jefe de grupo de la Policía Investigadora en Tlajomulco de Zúñiga.

Dato

Los asesinos les dispararon con armas largas cuando pararon un camión que transportaba combustible robado

Autobús contra tráiler

Choque deja 15 heridos en la Autopista del Sol

Chilpancingo, Gro.- Un saldo de 15 personas lesionadas dejó como saldo el choque entre un autobús y un tráiler doble remolque en el kilómetro 232 de la Autopista del Sol, informaron autoridades policiacas.

Las personas heridas fueron trasladadas a dos hospitales de la capital de Guerrero por ambulancias de los servicios de urgencia.

El choque fue por alcance entre un autobús de la empresa Estrella Blanca con número económico 10207 con placas 593-HW4 del Edomex contra un tráiler doble remolque de la empresa Cemex.

Al arribar a su domicilio a las dos de la mañana, la madre encontró a la niña llorando, por lo que al preguntarle, la menor le contó su calvario.

Mujer que trabaja de noche

Descubrió que su vecino abusaba sexualmente de su hija de 4 años

Cancún.- Un sujeto que abusó sexualmente de una niña de 4 años fue detenido por elementos de Seguridad Pública, luego que la madre de la menor lo acusara de manosear a su hija en un domicilio del fraccionamiento Villas Otoch, región 247, manzana 11, lote 01.

De acuerdo con información proporcionada por la Secretaría de Seguridad Pública, los hechos se registraron la madrugada de ayer, cuando B.R.A.E. de 26 años, llamó a la policía para denunciar que su vecino que responde al nombre de Alexandro Felipe Vázquez Mier, de 47 años, había abusado de su menor hija.

Se explica que al decirle al sujeto que ya había llamado a la policía, Vázquez Mier intentó fugarse en una motocicleta, pero fue alcanzado por un grupo de enardecidos vecinos, quienes lo amarraron a un poste con la intención de lincharlo.

Al lugar arribó la unidad 5592 de Seguridad Pública, quienes tras dialogar con los vecinos de la localidad, procedieron a trasladar al presunto responsable para ponerlo a disposición del Ministerio Público.

Ya en el MP, la niña explicó a los oficiales de la Fiscalía de Delitos Sexuales, que Vázquez Mier siempre la tocaba y que la última vez había besado su ropa interior.

Dato

Ya en el MP, la niña explicó a los oficiales de la Fiscalía de Delitos Sexuales, que Vázquez Mier siempre la tocaba y que la última vez había besado su ropa interior

En el caso de detenidos con droga, liberan a unos y consignan a otros

Cancún.- El Ministerio Público ejercitó acción penal contra Luis Enrique Vaca Pérez y Miguel Moisés Padilla Dzul por delitos contra la salud en su modalidad de posesión con fines de venta, mientras que a Julio César Chan Can y Enrique Aparicio del Valle los consignó por delitos contra la salud en su modalidad de posesión simple.

Prostitutas embaucaban a parroquianos, para luego robarlos

Cancún.- Eugenia Pablo Presenda, de 38 años y Edith Sánchez García de 21, fueron detenidas luego de robarle a un sujeto 700 pesos. El agraviado dijo que las mujeres le ofrecieron sexo, pero mientras estaba entretenido con una, otra le sacó de la cartera la cantidad referida.

Luego de permanecer tomando una buena parte de la noche, un maestro se duerme en el volante y choca.

Mentor borracho se duerme al volante y provoca accidente

Cancún.- Un alcoholizado sujeto que dijo llamarse Felipe Tuz Canché, de profesión maestro de primaria, se durmió al volante de su camioneta Ford Scape, la cual se impactó contra un poste de alumbrado público de la avenida López Portillo.

Los hechos se registraron en las primeras horas de ayer, cuando Tuz Canché circulaba sobre la avenida con dirección al Crucero.

Se explica que al pasar por la supermanzana 61, justo frente a un Scotianbank, el maestro perdió el control, proyectándose contra un poste que se encuentra en el camellón central.

Al lugar arribaron peritos de la Dirección de Tránsito y paramédicos de la Cruz Roja, aunque la ayuda no fue necesaria, pues el conductor no tenía ninguna lesión, aunque sí se determinó que se encontraba en estado de ebriedad.

Felipe Tuz, quien se identificó como maestro de primaria e integrante del sindicato, dijo que se había quedado dormido porque venía manejando desde Valladolid, Yucatán, pero no pudo explicar el fuerte olor a alcohol que despedía.

Dato

Al lugar arribaron peritos de la Dirección de Tránsito y paramédicos de la Cruz Roja, aunque la ayuda no fue necesaria, pues el conductor no tenía ninguna lesión, aunque sí se determinó que se encontraba en estado de ebriedad

El equipo azulgrana se encuentra en el Grupo Seis de la copa MX, junto a Toluca, Mérida y Pumas, cuyo duelo está pactado hoy para iniciar a las 21:00 horas en el estadio Olímpico Universitario.

Jugador local debutará como defensa

Atlante enfrentará a Pumas de la UNAM en la liga de ascenso MX

Cancún.- Después de sumar en casa sus primeros tres puntos, Atlante ya prepara su primera visita a la ciudad de México como equipo del ascenso MX para enfrentar hoy miércoles a Pumas de la UNAM, en acciones del torneo de copa MX.

A varios jugadores del plantel actual de los Potros de Hierro les tocó vivir el subcampeonato copero ante el Cruz Azul en el 2013 y por eso consideran esta copa MX, clausura 2014, una nueva oportunidad para lograr la revancha.

Dato

Al respecto, el zaguero nacido en esta ciudad, Carlos Calvo, reiteró que todas las competencias son importantes para el Atlante y que la mentalidad es ganarlo todo.

Al respecto, el zaguero nacido en esta ciudad, Carlos Calvo, reiteró que todas las competencias son importantes para el Atlante y que la mentalidad es ganarlo todo.

"Todos los torneos que se jueguen son importantes, va a ser un partido muy difícil como siempre contra los Pumas y hay que ir con todo, con toda la actitud positiva para sacar los tres puntos", dijo.

El cancunense valoró que se le tome en cuenta en este arranque de torneo en el ascenso MX y sabe que tener actividad es lo que le va a dar la competitividad para crecer futbolísticamente.

"Arrancamos bastante bien en la temporada, estamos muy contentos con el inicio, la verdad en lo defensivo me he sentido bastante bien, el otro día quedó un mal sabor de boca por el minuto en el que nos meten el gol", concluyó.

Cancunense Mauricio Moy gana primer lugar en maratón de boulder

Cancún.- Con la participación de 26 competidores, el gimnasio de escalada deportiva Elevity Boulder Gym presentó su primer maratón de boulder en Cancún.

A la competencia asistieron los gimnasios Luna Roja y La Cueva del Miloc ambos de Playa del Carmen, así como el Club de Escalada Cancún y algunos de varios gimnasios independientes.

El ganador del primer lugar con 40 puntos, fue Mauricio Moy de Cancún, quien procede de un gimnasio independiente, el segundo sitio con 39 puntos, correspondió a Ernesto Kenny López de Gym Elevity de Cancún, mientras que el tercer sitio y pese a su gran esfuerzo, fue para Ricardo L. del Gym Luna Roja de Playa del Carmen, quien sólo hizo 38 puntos.

Las competencias según dio a conocer Arturo Jagüey, instructor de escalada y seleccionado nacional de este deporte extremo, consistió en que los competidores realizaran el mayor número de rutas sobre el muro a escalar, con 40 boulders en distintos niveles.

Dato

A la competencia asistieron los gimnasios Luna Roja y La Cueva del Miloc ambos de Playa del Carmen, así como el Club de Escalada Cancún y algunos de gimnasios independientes

El maratón cuya convocatoria fue primordialmente por redes sociales, invitó a medio centenar de practicantes de este deporte, así como a principiantes, de los cuales José Martín del Gym Elevity Cancún, fue premiado también por su destreza en la escalada.

Mauricio Moy se agenció el primer lugar del primer Maratón Boulder que se realiza en este centro vacacional.

La Federación Mexicana de Taekwondo actualiza a los Sabonimn del sureste, de cara a los próximos eventos internacionales que tendrá Cancún.

Asisten Sabonimn a concentración de taekwondo en Yucatán

Cancún.- Con la participación de más de 40 profesores del sureste mexicano, entre los que se encuentran algunos de Quintana Roo se llevó a cabo el módulo 7 del CONAE con el que la Federación Mexicana de Taekwondo (Femextkd) busca especializar a los entrenadores en la formación en docencia deportiva.

Los profesores de la organización Pilsung, Raúl y Sinuhe Peniche Aragón fueron de los que estuvieron presentes en el grupo con la finalidad de seguir a la vanguardia, pero sobre todo por la importancia y el aval que otorga la Femextkd para dirigir campeonatos oficiales. "Además de la capacitación, estos talleres te dan la oportunidad de crecer y tener más herramientas como docente dentro del Taekwondo; Pilsung estuvo participando como es de costumbre en el módulo 7, ya que para nosotros es relevante la capacitación además que tiene un valor como diplomado de formación en docencia deportiva", expresó el presidente de la organización, Raúl Peniche.

Una de las alternativas para tomar los cursos de CONAE es por línea, que a decir de Peniche Aragón es una excelente oportunidad para seguir actualizadose como lo hizo la profesora Angélica Jiménez, a principios de año.

TERRENOS EN LA ZONA DEL NUEVO CANCÚN

DESDE 700 M2
HASTA HECTÁREAS
COMPLETAS

VERDADERAS OPORTUNIDADES
SOBRE Y CERCA DE LA
NUEVA AVENIDA HUAYACÁN

APROVECHE COMPRANDO AHORA EN LA ZONA DE MAYOR PLUSVALÍA DE Q. ROO

¡VEINTE AÑOS DE SERVICIO NOS RESPALDAN!

NO DEJE IR ESTA OPORTUNIDAD
E INVIERTA SIN RIESGOS.
DESDE 140 PESOS M2

INFORMES AL
TEL. 998 214 5499
CON EL ARQ. PAGÁN

Si ERES QUINTANARROENSE

Y viajas a Cancún o a Playa del Carmen

PAGAS $36*

ADO Te acerca

ado.com.mx

* Precio de viaje sencillo. Descuento válido de Cancún a Playa del Carmen y de Playa del Carmen a Cancún, presentando una identificación oficial de Quintanarroense. Para conocer restricciones o para mayor información, consulte a su asesor en ventanilla.