Tulum Fashion 2014

anuncia Roberto Palazuelos el festival de moda >21

El miércoles llegan 27 mil turistas en 9 cruceros >5

$5 PESOS

Lunes 24 de noviembre de 2014

DIARIO IMAGEN

Quintana Roo

Año 4 No. 920

diarioimagenqroo@gmail.com

Búsqueda ciudadana

Hallan 4 fosas con más restos en Iguala

En el paraje conocido como La Laguna, en el poniente de Iguala, fueron encontradas cuatro fosas con restos óseos, presumiblemente de humanos. El hallazgo lo hicieron unas 70 personas... >13

El dato

El nuevo frente número 14 y la masa de aire frío que lo impulsa provocarán descenso de temperaturas, nubosidad dispersa y vientos fuertes sobre los estados del norte, alertó el SMN >11

HOY ESCRIBEN

Yolanda Montalvo >2
Ruth Sansores >5
Emilio Carrasco >7
Roberto Vizcaíno >4
Mauricio Conde Olivares >14
Alejo Sánchez Cano >15
Juan Manuel Magaña >11
Gloria Carpio >21
Victoria G. Prado >16

diarioimagenqroo.mx

En 10 años liberaron al mar 465 tortugas Verde, Carey y Caguama

Solidaridad.- El programa de la tortuga marina, ejecutado en coordinación con la Profepa, en 10 años ha rescatado, atendido y liberado en el mar a 465 ejemplares de tortuga marina, de las especies Verde, Carey y Caguama. Así lo informó el gerente de Fauna Silvestre de Xcaret, Rodolfo Raigoza, quien durante 10 años se ha encargado de esta labor de curar, alimentar y luego liberar a los quelonios que son llevados heridos por diversas razones por el hombre o animales. >8

Secretario de Marina, Vidal Francisco Soberón

Fuerzas armadas respaldan proyecto Mover a México

EPN: Son pilar para salvaguardar estado de Derecho; reprueban violencia de embozados

Por José Luis Montañez

El secretario de Marina, Vidal Francisco Soberón Sanz, dijo que las fuerzas armadas respaldarán cada una de las decisiones que tome el presidente Enrique Peña Nieto para consolidar su proyecto, que es mover a México, en este momento difícil por el que atraviesa el país. El funcionario naval calificó de "actos mezquinos" los de quienes "enmascarados en grupos minoritarios y en forma encubierta, laceran a nuestra nación, generan violencia y destrucción", por lo que llamó a los mexicanos a reprobar dichos actos. Al referirse a los hechos vandálicos del pasado 20 de noviembre, el secretario manifestó... >14 y 15

CIERRAN FILAS
frente a hechos vandálicos.

Conmemoró el Día de la Armada

Borge reconoce labor de los marinos mexicanos

Dato

Roberto Borge Angulo, acompañado por el Almirante Cuerpo General Diplomado de Estado Mayor, Juan Ramón Alcalá Pignol, encabezó las actividades, donde aseguró que estas fuerzas castrenses son un cuerpo de paz para los mexicanos

Por Yolanda Montalvo

Isla mujeres.- En las instalaciones de la Quinta Región Naval se realizó la ceremonia por el Día de la Marina, acto en el que resaltó la labor de hombres y mujeres que han ayudado al estado y sus habitantes en momentos difíciles.

El gobernador Roberto Borge Angulo, acompañado por el Almirante Cuerpo General Diplomado de Estado Mayor, Juan Ramón Alcalá Pignol, encabezó las actividades, donde aseguró que estas fuerzas castrenses son un cuerpo de paz para los mexicanos, a quienes brinda oportunidades de una vida justa, sin interferencias indeseadas que pongan en riesgo la integridad, patrimonio y proyecto de desarrollo nacional. Manifestó que las tropas navales han dado auxilio inmediato cuando la tragedia ha golpeado las costas, ciudades, cada vez que los huracanes y tormentas han amenazado las posesiones y el progreso de los pobladores.

"Debemos aprovechar la efeméride para incitar a la reflexión, para revisar la evolución de nuestra patria y el papel que la Marina ha tenido en todo ello, en cada momento importante, en cada inflexión y en cada paso positivo de nuestra evolución como . Roberto Borge indicó que las historias de heroísmo de los marinos mexicanos no se agotan, ya que su presencia y fortaleza han sido una constante en la evolución del país, en las luchas por conservar la soberanía ante los enemigos, así como en el apoyo a la consolidación de nuestras fronteras. Por su parte, Juan Ramón Alcalá Pignol, a nombre del secretario de Marina, almirante Vidal Francisco Soberón Sanz, resaltó que a 193 años de nacer como institución heredera de la lucha de Independencia, la Armada de México cumple con la misión de velar por la soberanía nacional.

El 21 de noviembre de 1991 el entonces presidente, Carlos Salinas de Gortari, expidió el decreto para que se conmemorara el 23 de noviembre como el Día de la Armada de México.

POR YOLANDA MONTALVO

Derecho de réplica

El Circo Du Solei, en el paraíso soleado

El gobernador Roberto Borge asistió junto a la secretaria federal de Turismo, Claudia Ruiz, a la inauguración del teatro del Circo Du Solei, que se encuentra ubicado frente al hotel Vidanta de la Riviera Maya.

Fue ese consorcio hotelero el que desde el 2008 inició con este proyecto que costó unos 520 millones de pesos y que generará 2 mil empleos, entre directos e indirectos.

El director de Vidanta, Daniel Chávez Morán, relata que los ejecutivos del circo no tenían en mente la posibilidad de que existiera un recinto en el país, donde, de manera permanente se presentaran sus actuaciones y menos lejos de la capital del país.

La apertura de lugares atractivos al turismo que ofrezcan variedad y calidad, lejos del sol y playa, no sólo amplía la gama de posibilidades al visitante, sino también fortalece la posición de líder que tiene la entidad en la industria sin chimeneas, al tiempo que disminuyen los periodos de escasez de turismo.

Bancomext cree en Quintana Roo

A la apertura de la función Joyá, el primer performance que estará en escena en el suntuoso teatro Solei-Vidanta con capacidad de 600 personas, fue el director de proyectos turísticos del Banco de Comercio Exterior, Gerardo Corona, ya que este proyecto junto a muchos más que se desarrollan en el estado son financiados por ese organismo crediticio.

Gerardo Corona manifestó que es en Quintana Roo donde el Bancomext apoya la mayor cantidad de proyectos, ya que lo consideran el estado más importante de la industria, por lo que, para los siguientes años estarán impulsando la construcción de 4 mil habitaciones más en la franja costera de la zona continental de Ciudad Mujeres hasta Akumal.

Reveló que se abrirán 4 mil habitaciones en los destinos de la entidad, para lo que destinarán 90 mil millones de pesos. Pese a la fuerte inversión, aseguró que a la fecha no existen proyectos de alta envergadura en el sur de la entidad.

Centro de espectáculos, pero uno de verdad

Quien también asistió a la apertura circense fue el director de la OVC, Jesús Almaguer, quien manifestó que lo que le hace falta a Cancún y Riviera Maya es un centro de espectáculos tipo Las Vegas, donde todo el año estén programadas grandes presentaciones y con ello esté lleno el destino, como lo está siempre el del estado de Nevada en USA.

De burla en burla

El ex presidente de José María Morelos, José Domingo Flota Castillo, fue inhabilitado por la Contraloría municipal por 15 años para ocupar cargos públicos, junto con el ex tesorero Samuel Sánchez Yah, el ex síndico municipal, Enrique Pacab Briseño y un trabajador que fue chofer del ex alcalde, de nombre Marcos Josué Noh Dzul, por transferir recursos públicos a una cuenta personal.

Acción que el ex edil consideró, sin fundamento, pese a que fue comprobado que las cuentas del ayuntamiento alimentaban a las cifras de la suya. Incluso, refiere su castigo como parte de un complot para limitar sus aspiraciones políticas.

De burla lo considerarán los ciudadanos que fueron victimizados, ya que al fin y al cabo a las cuentas municipales las alimentan los contribuyentes.

Todo se le resbala

Al que los fantasmas del pasado le hacen lo que el viento a Juárez, es a Julián Ricalde, ya que pese a que la actual administración de Paul Carrillo, se la pasa denunciando desvíos, deudas, robos y demás tropelías sucedidas durante el trienio pasado, nada más queda en eso, en echarle la culpa al que estuvo antes de las malas condiciones del ayuntamiento.

Y es que ahora, la administración Carrillo de Cáceres enfrenta una demanda por 12 millones de pesos por concepto de útiles escolares, que la administración de del perredista no pagó.

Estos dos personajes, uno del PRI y el otro del PRD, tienen entre sus ilusiones ocupar la administración estatal, empero desde ahora están mostrando su lado débil, su falta de control y acción ante la corrupción de sus administraciones.

Felicidades Radio Turquesa

Radio Turquesa celebró el sábado pasado su aniversario 24º, festejo que reunió a la crema y nata de la política y sociedad del estado, para felicitar al director general de ese grupo, Gastón Alegre López, quien echó la casa por la ventana para agasajar a sus trabajadores.

Vaya un reconocimiento y felicitación para Don Gastón, quien es un ícono de la comunicación en el estado.

Repavimentación, y de paso….

Hace unos días, en este espacio hablamos de las obras de pavimentación que se realizan en Cancún, gracias a los recursos estatales y federales; a mi correo llegó el comentario de un lector en el que expresa su punto de vista con respecto a esos trabajos.

El lector desde su posición de ciudadano, califica como necesario, en muchos de los casos, el cambio de carpeta asfáltica, empero en algunos otros como el de la entrada de Pok Ta Pok, podía ser fuente de sospecha el que a pocos meses de que se realizaron trabajos de mejora en esa vialidad, ahora, otra vez se "rehagan".

Señaló situaciones en las que las autoridades, hacen como que no ven en temas como delincuencia y tráfico de drogas, refiriéndose en especial al municipio de Solidaridad, el cual es gobernado por Mauricio Góngora, político que se encuentra en posibilidades de aspirar a contender por la gubernatura, cuando llegue el momento.

"Tanto dispendio innecesario, habiendo tantos lugares desatendidos en Cancún, que sí necesitan una manita de chapopote, la gente lo ve y no reclama, no denuncia, porque siente que no tiene caso, solamente en situaciones como las de Ayotzinapa reacciona", fue el comentario del lector.

Agradezco a los lectores el que se tomen un momento para escribir sobre estos temas, ya que este espacio es para eso, para hacer réplica.

Recibo información, comentarios, denuncias, réplicas y balconeadas, etc. al mail: yolandamontalvoh@gmail.com

PUNTO X PUNTO

El club de amigotes

POR AUGUSTO CORRO

¿Y la cordura de los políticos? Pues bien. A nadie le interesa practicarla. Por ejemplo, el líder moral del Partido de la Revolución Democrática, ingeniero Cuauhtémoc Cárdenas Solórzano, la tiene arrinconada u olvidada. Quién sabe que le picó y propuso redactar una nueva Constitución, con la intención de dar respuestas a las crisis que enfrenta el país.

Con la idea de "a ver si es chicle y pega" el ingeniero Cárdenas se reunió con sus cuates de siempre para plantear su nueva aventura. Estuvieron en el encuentro los fundadores de la Corriente Democrática del PRD. Entre otros, Porfirio Muñoz Ledo, Ifigenia Martínez Navarrete, Alejandro Encinas, Miguel Barbosa, Javier González Garza y la investigadora Clara Jusidman.

El líder político descubrió el hilo negro, al señalar que los tiempos actuales son diferentes a los que enfrentó la mencionada corriente en su proceso fundacional. Claro que no son iguales. En el presente, el PRD se encuentra dirigido por una mafia que no comparte el poder, ni con su propio fundador.

VAMOS POR PARTES

Efectivamente, el ingeniero Cárdenas tiene razón al decir que México tiene problemas. ¿Qué país no los tiene? Por ejemplo, corrupción, impunidad y violencia se pueden combatir sin cambiar los preceptos de nuestra Carta Magna. El asunto recae en la aplicación de las leyes, que son laxas y en la mayoría de los casos, los delincuentes políticos, gobernadores, alcaldes, legisladores, funcionarios públicos, nunca pisarán la cárcel.

¿De qué serviría el estreno de una Constitución, si los hombres encargados de aplicar la ley no lo harían? Más bien, debería buscarse la manera de aplicar códigos de conducta que convenzan a los políticos sobre la necesidad de no saquear las arcas públicas. De aquellos encargados de impartir justicia no caigan en las tentaciones de la corrupción.

¿No tenemos leyes para castigar a los delincuentes? Sí las tenemos, se encuentran vigentes, son innumerables. Sólo los especialistas, los doctores en Derecho, conocen la cantidad de artículos relacionados en materia penal, financiera, etc. Pero el brazo de la justicia a veces no es tan largo para llevar ante los tribunales a tantos delincuentes.

EL DAÑO A LA SOCIEDAD

La problemática de violencia que enfrenta el gobierno federal viene de los sexenios pasados que provocaron, torpemente, el crecimiento de la delincuencia organizada. Los ex presidentes Vicente Fox y Felipe Calderón nos heredaron una sociedad en crisis, con el tejido social hecho trizas.

Fue Calderón quien, para justificar su gobierno espurio, desató una guerra contra los cárteles de la droga que lo único que ocurrió fue una poda, que permitió la multiplicación de los grupos delincuenciales. Por cada capo que caía preso, las divisiones en los cárteles de la droga se multiplicaban. La lista de bandas criminales pocos la conocen.

La problemática de violencia que enfrenta el gobierno federal viene de los sexenios pasados que provocaron, torpemente, el crecimiento de la delincuencia organizada. Los ex presidentes Vicente Fox y Felipe Calderón nos heredaron una sociedad en crisis, con el tejido social hecho trizas

Desde el inicio de las actividades de los narcos, éstos se infiltraron en los sectores dedicados a la impartición y procuración de justicia. Corrompieron a medio mundo y no tuvieron problemas para la impunidad. En vano, Calderón trató de limpiar las filas de la policía.

No castigar a los delincuentes permitió que se incrementaran delitos como la extorsión, el secuestro, la desaparición forzada, la ola de asesinatos y la espiral de violencia. Debemos incluir a los ex gobernadores que usan las arcas de la nación, como si el dinero fuera una propiedad personal.

A PARTIR DE CERO

Calderón dejó una herencia que el gobierno federal tendrá que desmantelar con una estrategia nueva. El caso de los 43 normalistas desaparecidos, que a todo México nos duele, no debe repetirse. La lucha contra la delincuencia organizada tendrá que empezar de cero, con medidas preventivas integrales: creación de empleos, mayor atención a los jóvenes, mejor orientación para alejarse del consumo de drogas, combatir la pobreza, etc.

También generar una conciencia de justicia plena en aquellos responsables de su impartición y procuración. Que regrese la confianza en los representantes del Ministerio Público y en los jueces. Ya tenemos las leyes para que México regrese a la seguridad. Se necesita aplicarlas. No se necesita una nueva Constitución.

LA IDEA DEL "LÍDER MORAL"

Volvemos al principio para analizar el planteamiento del ingeniero Cárdenas con sus correligionarios. Dijo el michoacano que "queremos una nueva Constitución que actualice y amplíe los principios de soberanía, libertades y equidad, pretendemos que regrese la vida institucional con instituciones útiles y dirigentes confiables, comprometidos con las causas del país y del pueblo.

Quien sabe a qué país se referirá el "líder moral" perredista, porque México en materia de instituciones funciona normalmente. Las manifestaciones registradas recientemente por el caso Ayotzinapa, aún con todo el peso de los órdenes, son parte de la libertad que vivimos los mexicanos.

¿De dónde sacó Cárdenas Solórzano la idea de una nueva Constitución? Seguramente de la necesidad de seguir en el candelero político. Porque además, entre los asistentes a la reunión de amigos, se habló de la necesidad de solidarizarse y acompañar los movimientos sociales realizados a partir de la desaparición de los 43 jóvenes normalistas de Ayotzinapa.

¿Y si son rechazados por los manifestantes, como ya lo padeció el líder moral en una de las marchas? No olvidar que el michoacano fue repudiado por los jóvenes que reclamaban la presentación con vida de los 43 normalistas de Ayotzinapa desaparecidos. Al ex candidato presidencial le lanzaron toda clase de objetos y rechazaron su presencia.

EN EL PRESENTE

En el Partido de la Revolución Democrática (PRD) se libra una lucha campal de todos contra todos. La protección de la cúpula perredista a los gobiernos de Guerrero, concretamente al alcalde de Iguala, José Luis Abarca, autor intelectual de la desaparición de los estudiantes, provocó una crisis interna en ese organismo político. El michoacano pidió, entre otras cosas, la renuncia de Carlos Navarrete, para refundar al partido.

En esa situación se encuentran los perredistas, con el reformador Cárdenas Solórzano que anda sin brújula, empeñado en jugar un papel sin sentido en la desprestigiada izquierda mexicana.

aco2742@hotmail.com

No piense mal...

DIARIOIMAGEN Quintana Roo

diarioimagenqroo@gmail.com
publicidadventasdiarioimagenqr@gmail.com
diarioimagenqroo.mx
99 88 92 25 45

Director General: José Luis Montañez Aguilar

DIARIOIMAGEN QUINTANA ROO es una publicación editada por JOSE LUIS MONTAÑEZ AGUILAR e impreso en sus talleres propios, con domicilio en calle Chichén Itzá No. 513, entre Calles 63 y 65, supermanzana 61, manzana 8, lote 6 y 7, Cancún, Quintana Roo. C.P. 77514. Publicación diaria con número de reserva en la Dirección General del Derecho del Autor: 04-2011-062814532100-101. Certificado de Licitud de Título y Contenido No. 15726 de la Comisión Calificadora de Publicaciones y Revistas Ilustradas de la Secretaría de Gobernación. Toda correspondencia deberá ser enviada al siguiente domicilio: CALLE CHICHÉN ITZÁ NO. 513, ENTRE CALLES 63 Y 65, SUPERMANZANA 61, MANZANA 8, LOTE 6 Y 7, CANCÚN, QUINTANA ROO. C.P. 77514. El periódico DIARIOIMAGEN QUINTANA ROO circula diariamente en todo el estado de Quintana Roo. Tiro 20 mil ejemplares. **LOS ARTÍCULOS SON RESPONSABILIDAD DE QUIENES LOS FIRMAN.**

POR
ROBERTO
VIZCAÍNO

TRAS LA PUERTA DEL PODER

Las fuerzas armadas cierran filas al lado de Peña

- El encargado de dar el mensaje fue el almirante Vidal Francisco Soberón, titular de Marina
- ¿Fue una advertencia para esos poderosos intereses afectados por algunas de las reformas?
- "Desde el principio sabíamos que las enmiendas afectarían fuertes intereses", dijo Gamboa

No sabemos para quiénes fue el mensaje enviado ayer por el Ejército, la Marina, la PGR, el Cisen y el resto de las fuerzas de inteligencia y resguardo de la seguridad del Estado y del Presidente de la República, pero quien haya sido el destinatario sabe hoy que todas están unidas alrededor de Enrique Peña Nieto y su proyecto de país.

En respuesta, el propio presidente Peña Nieto invitó a todas ellas a continuar "demostrando su valor y compromiso al defender nuestras instituciones y continuar construyendo, entre todos los mexicanos, la grandeza del país".

Y para que no hubiera dudas dijo:

"En nuestras fuerzas armadas, en el Ejército, Fuerza Aérea y en la Armada de México, nuestra nación tiene sólidos pilares para seguir consolidando un mejor futuro.

"Quiero hacer aquí, una vez más, un amplio reconocimiento a la estrecha coordinación que guardan las instituciones de nuestras fuerzas armadas y las demás entidades que forman parte del gobierno de la República y que en su conjunto son parte del Gabinete de Seguridad Nacional, por su coordinación, por su gran lealtad a las instituciones democráticas del país y, sobre todo, a esta misión y esta actitud de trabajar en equipo para que juntos sumemos capacidades al servicio de todos los mexicanos.

"Nuevamente, a todas y a todos los integrantes de la Armada de México, mi mayor felicitación, mi amplio reconocimiento.

"Y sigamos juntos, aportando todas nuestras capacidades y nuestra entrega y lealtad mayor, al servicio de la patria", concluyó.

El acto era en las instalaciones de Marina. Ahí se conmemoraba el Día de la Armada de México, y en particular se rendía homenaje al insigne capitán de Fragata Pedro Sáinz de Baranda y Borreyro, quien comandaba a las tropas y cadetes que, acantonados en el Castillo de San Juan de Ulúa en el puerto de Veracruz, lograron expulsar a las últimas tropas españolas hace 189 años.

UNIDOS CON EL PRESIDENTE

Este acto, dijo el almirante **Vidal Francisco Soberón Sanz**, secretario de Marina, marcó el rumbo de esta institución y consolidó la independencia de México.

"A 193 años de nuestro nacimiento como fuerza armada y a 189 años de este glorioso episodio histórico, hoy como entonces, nos preparamos siempre para responder a nuestro compromiso de servir a México.

"Desde nuestra concepción como fuerza armada al servicio de las y los mexicanos, hemos jurado una lealtad inquebrantable a los grandes propósitos de la nación.

"En tal sentido, nuestro Comandante Supremo y Presidente de los Estados Unidos Mexicanos, licenciado Enrique Peña Nieto, ha manifestado al pueblo de México en reiteradas ocasiones que la seguridad de la nación es una prioridad.

"En conjunto con la Secretaría de Gobernación, la Procuraduría General de la República, la Policía Federal y el Centro de Investigación y Seguridad Nacional, las fuerzas armadas realizamos día con día acciones encaminadas a fortalecer el estado de Derecho en beneficio de nuestros conciudadanos.

"Como instituciones de seguridad al servicio de la nación nos exigimos una preparación constante y profesional con visión estratégica.

"Como instituciones al servicio de la nación nos esforzamos cada día por mantener y fortalecer los lazos que nos unen con nuestro pueblo, mismo por el que estamos dispuestos a darlo todo en defensa de sus legítimos intereses.

"Como fuerzas de seguridad al servicio de la nación, estamos conscientes del alto compromiso y responsabilidad que esto implica. Compromiso que asumimos con honor y dignidad, y que, sin duda, debe estar acompañado del apoyo absoluto de las unidades, de las autoridades federales, estatales y municipales.

"**Por ello, hoy más que nunca hemos cerrado filas para enfrentar los grandes retos que amenazan la paz de nuestra nación**.

"**Recientemente hemos tenido que enfrentar duros acontecimientos que han afectado la integridad de nuestra sociedad. Actos que nos lastimaron profundamente como país**…

"**De la misma manera, en un acto de total patriotismo, las y los mexicanos debemos reprobar las acciones, de quienes lejos de manifestar su legítimo derecho a expresarse, sólo generan violencia y destrucción; actitudes que no ayudan y sí complican la resolución del problema. Actos mezquinos de quienes enmascarados, en grupos minoritarios y en forma encubierta laceran a nuestra nación.**

"En tal sentido, coincido con mi amigo y compañero de armas, el general Salvador Cienfuegos Zepeda, secretario de la Defensa Nacional, al señalar que la historia nos ha enseñado que en tiempos definitorios y complicados para la patria, sólo la integración de esfuerzos, una genuina cohesión social y una sólida unidad nacional nos han permitido salir adelante.

"**Juntos, sociedad y gobierno, debemos actuar en contra de todos aquellos que intentan vulnerar la paz y la seguridad de México. Unidos debemos conjugar nuestras responsabilidades como nación para alcanzar un mejor futuro, como ya lo ha señalado el señor Presidente de la República.**

"Lo que los mexicanos demandan es que la ley se cumpla, que prevalezca el orden y que avancemos juntos hacia mayores condiciones de prosperidad.

"Quiero manifestar a usted ante la sociedad mexicana que cuenta con todo el respaldo de las fuerzas armadas para apoyar sus firmes decisiones y hacer frente a la problemática actual de nuestro país, y así alcanzar un México próspero, seguro y en paz.

"Las fuerzas armadas, reitero, estamos comprometidas totalmente con usted, en apoyo a las acciones que tome en beneficio de su gran proyecto que es mover a México", concluyó el almirante. (negritas de este columnista).

Estará usted de acuerdo en que 50, 100 o 300 anarquistas son un riesgo para las policías de cualquier ciudad, pero no son una amenaza que pueda derrumbar un sistema o el Estado.

Entonces: ¿Para quién fue el mensaje de las fuerzas armadas y las instituciones de seguridad del Estado lanzado ayer por Vidal Francisco Soberón Sanz.

Yo sólo le agrego a todo este mensaje un hecho: que el presidente Enrique Peña Neto ha dicho en varias ocasiones que sus reformas afectaron intereses poderosos, intereses con muchos recursos que pudieran estar alimentando un clima de inestabilidad y desprestigio del mandatario y su régimen.

Intereses que saben que la consolidación de las reformas llevará varios años y que quizá están buscando preparar el terreno para impulsar cambios a esas reformas. Cambios que pudieran atenuar el impacto negativo a sus intereses.

Bueno, eso percibo yo con base en lo que el propio, insisto, presidente Peña Nieto ha dicho.

POR SI HABÍA DUDAS

Y por si las dudas, el coordinador de los senadores del PRI, el yucateco Emilio Gamboa, indicó ayer —como si fuese casual-, que "el Senado continuará acordando y aprobando reformas para que el país siga con su crecimiento y transformación… a pesar de voces que se ubican al lado de demandas legítimas, pero que en realidad tratan de impedir el cambio en aras de conservar sus intereses ya sea políticos o económicos".

Luego se sumó al pronunciamiento de unidad del secretario de Marina al indicar que "los senadores del PRI reiteramos nuestro compromiso con el país que ha trazado el presidente Enrique Peña Nieto, porque estamos convencidos de que beneficiará a millones de mexicanos que hoy carecen de oportunidades. Desde el principio sabíamos que las reformas afectarían fuertes intereses, sin embargo, hemos tenido siempre claro que el interés del país está por encima de cualquier otro".

Y agregó que "debemos reconocer que los esfuerzos hasta hoy realizados por el Estado mexicano han sido insuficientes para lograr un país que pueda superar la pobreza, por lo que los priístas en el Senado persistiremos en el acuerdo legislativo para apuntalar el proyecto de nación que hemos venido impulsando y aprovechar los beneficios de cada reforma para responder a las necesidades de la sociedad".

En fin, que por ahí anda la hebra…

rvizcainoa@gmail.com

Estrangulado...

El miércoles 26 de noviembre en las costas de Cozumel y Mahahual se presentará lo que será la jornada de mayor desembarque de pasajeros.

Traerán 27 mil paseantes

Llegarán 37 cruceros a Q. Roo esta semana

Tan sólo el próximo miércoles arribarán nueve hoteles flotantes a dos destinos de las costas del estado

Por Yolanda Montalvo

Chetumal.- Durante la semana que comprende del lunes 24 al domingo 30 de noviembre llegarán a Quintana Roo 37 hoteles flotantes, de los cuales 31 corresponden a Cozumel y 6 a Mahahual.

La jornada de mayor actividad de la última semana del presente mes, será el miércoles, cuando arriben 9 cruceros con 27 mil pasajeros, que desembarcarán en los dos destinos, informó el director general de la Administración Portuaria Integral de Quintana Roo, Ercé Barrón Barrera.

Detalló que hoy lunes atraca el crucero Norwegian Jewel en la Terminal de Cruceros Punta Langosta; Vision Of The Seas en Ssa México y el Carnival Sunshine y Carnival Triumph en la Terminal de Cruceros Puerta Maya de Cozumel.

El martes 24, viene el Liberty Of The Seas y Brilliance Of The Seas a Ssa México; Norwegian Dawn y Disney Wonder a Punta Langosta, y el Carnival Pride a Puerta Maya.

Resaltó que el miércoles llega Explorer Of The Seas y Celebrity Constellation a Ssa México; el Carnival Splendor y Carnival Freedom a Puerta Maya; el Ruby Princess y Carnival Elation a Punta Langosta en Cozumel; en tanto que para la Costa Maya de Mahahual se espera haga lo propio en Caribbean Princess, Vision Of The Seas y Msc. Divina.

El titular de la APIQROO, Ercé Barrón Barrera, mencionó que el jueves 27 también habrá movimiento, ya que se espera la llegada del Oasis Of The Seas y Serenade Of The Seas en Ssa México; el Caribbean Princess y Carnival Paradise en Puerta Maya; el Disney Magic en Punta Langosta, así como el Carnival Sunshine y Norwegian Sun en la Costa Maya de Mahahual.

El viernes 28 será visible el Freedom Of The Seas y Navigator Of The Seas en Ssa México; el Norwegian Sun y Norwegian Epic en Punta Langosta; Carnival Dream y Emerald Princess en Puerta Maya; habrá un fondeo en el muelle San Miguel con el crucero Ryndam; y el Norwegian Dawn llega a la Costa Maya.

El sábado 29 llega el Brilliance Of The Seas y Liberty Of The Seas a Ssa México; el Carnvial Triumph a Puerta Maya. Y por último el domingo 30 arriba el crucero Regatta a la Terminal de Cruceros Punta Langosta a la Isla de las Golondrinas.

De frente y de perfil

Casas vemos

POR RAMÓN ZURITA SAHAGÚN

Fue de esa manera como se conoció la residencia de Angélica Rivera, esposa del Presidente Enrique Peña Nieto y el rancho en que habita el matrimonio conformado por Vicente Fox Quesada y Marta Sahagún Jiménez.

Son muchas las ocasiones en que los Presidentes de la República mexicanos o familiares cercanos de ellos han mostrado su incesante capacidad de acaparar propiedades o de, simplemente, la ambiciosa expansión de la casa de la que salieron con rumbo a Los Pinos.

El lujo de esas nuevas propiedades o de la modernización de las ya existentes es el signo de identificación.

Desde siempre se debate lo ético, honesto y honorable que deben ser nuestros gobernantes, algunos de los cuales han sido señalados como abusivos, prepotentes y hasta deshonestos.

En este renglón, la ética parece ser una materia de poco uso por parte de muchos de estos personajes.

Varios de ellos han sido evidenciados por el afán de protagonismo de sus consortes, las que dentro de una actitud frívola e insensible invitan a revistas del corazón para que hagan público esos lujos y excesos de sus residencias.

Fue de esa manera como se conoció la residencia de Angélica Rivera, esposa del Presidente Enrique Peña Nieto y el rancho en que habita el matrimonio conformado por Vicente Fox Quesada y Marta Sahagún Jiménez.

El escándalo mediático desatado en torno a la mansión propiedad de Angélica Rivera, esposa del actual Ejecutivo federal, Enrique Peña Nieto viene a sumarse a varios de pasadas administraciones que dejan en claro que la historia se repite sexenio con sexenio, sin importar la ideología de los que despachan en Los Pinos.

Para no remontarnos tan lejos, empezaremos con el pasado Presidente de la República, Felipe Calderón Hinojosa, señalado desde su actuación como parte de la administración foxista.

Calderón fue director de Banobras y por breve tiempo secretario de Energía, antes de ser nominado candidato presidencial de su partido y fue en ese paso por la administración pública que aprovechó el cargo para adjudicarse un auto préstamo por 3. 1 millones de pesos, para la compra de una propiedad.

Se consideró poco ético que quien después fue Presidente dela República y tenía solamente dos meses como director de Banobras aprovechara dicha situación.

Después, ya como Presidente de la República, Felipe Calderón decidió ampliar su casa y prepararla para recibirlos de nueva cuenta al término de su gestión, por lo que decidió la compra de las propiedades de sus vecinos.

Vicente Fox Quesada, su antecesor en la silla presidencial fue señalado también por hacerse de valiosas propiedades y remozar el rancho en el que vive, con el auxilio de las finanzas públicas.

Al panista se le acusó de recibir como regalo de sus amigos (beneficiados por su administración) un extenso rancho conocido como "Tamarindillo" en las costas de Michoacán.

Pero no fue el único escándalo suscitado con ese tema, ya que se le señaló como parte del despojo de tierras alrededor del rancho san Cristóbal, para poderlo agrandar y de las mejoras que se le hicieron a las propiedades del ex Presidente de México.

Ernesto Zedillo Ponce de León, el último priista en gobernar antes del arribo de los panistas cambió su residencia de una casa clase mediera en San Jerónimo a una residencia en el lujoso Pedregal de San Ángel que le albergara al término de su mandato.

Su antecesor Carlos Salinas de Gortari regresó al mismo hogar del que salió con rumbo a Los Pinos, ubicado en Camino de Santa Teresa, aunque eso sí, las mejoras y la expansión de la residencia no fueron menores.

Miguel de la Madrid Hurtado hizo lo propio en la llamada casa del León Rojo, en la calle de Francisco Sosa en Coyoacán, la que extendió al terreno vecino, al tiempo de dotarla de otras comodidades de las que carecía cuando dejó ese hogar para trasladarse a Los Pinos, pero su regreso fue al mismo domicilio del que salió seis años antes.

José López Portillo fue otro de los polémicos mandatarios que provocaron escándalo en torno a las propiedades detentadas. López Portillo pasó apuros cuando se supo de una residencia en Acapulco y un racho que le fueron obsequiados en los momentos en que ejercía la Presidencia dela República, los entonces dirigentes de los petroleros Joaquín Hernández Galicia y de los trabajadores de la radio y la televisión, Rafael Camacho Guzmán.

El escándalo provocó que no aceptara el ofrecimiento del rancho, aunque la casa de Acapulco si pasó a formar parte.

Otro asunto de predios fue el regalo de la llamada Colina del Pero como se bautizó a la propiedad a la que López Portillo se cambió al término de su gestión, ubicada en Cuajimalpa. La ostentosa residencia le fue obsequiada por su amigo Carlos Hank González, ya que, según dijo el propio Hank, López Portillo carecía de un domicilio en que vivir, luego de que la separación de su esposa Carmen Romano lo privaba de la casa del Pedregal que compartían.

Sin embargo los dos casos más escandalosos de propiedad de predios datan de los tiempos de las presidencias de Manuel Ávila Camacho y Luis Echeverría Álvarez.

El primero, Ávila Camacho y su esposa Soledad Orozco se hicieron de los extensos terrenos del rancho de La Herradura, el que fraccionaron, convirtiéndolo en una de las principales zonas residenciales de la zona conurbada del Distrito Federa-Estado de México.

El otro, Echeverría Álvarez, mostró su talento como fraccionador primero en la zona de San Jerónimo y luego con destinos turísticos como Cancún y Los Cabos, donde grandes extensiones de terreno pasaron a ser de su propiedad y de su familia.

Como se advierte, la fórmula se repite cíclicamente entre nuestros gobernantes ante el pasmo de sus gobernados.

ramonzurita44@hotmail.com
zurita_sahagun@hotmail.com

DESDE EL PORTAL

José Mújica

POR ÁNGEL SORIANO

El presidente de Uruguay, José Mújica, es la otra cara de la moneda de lo que ocurre en nuestro país, y por contar con alta estima y autoridad moral, sus observaciones acerca de lo que sucede en México han merecido la aceptación total cuando define que los más corruptos son considerados como hombres triunfadores e idealizados, con lo cual "estamos fritos", pues son falsos valores.

La detención del estudiante chileno Lawrence Maxwwll y de 11 más durante los disturbios del 20 de noviembre son las nuevas banderas sociales que han hecho que, en Chilpancingo, por ejemplo, maestros disidentes ocuparan televisoras locales para exigir su liberación, y el ingeniero Cuauhtémoc Cárdenas, deseoso de recuperar su prestigio y su liderazgo en las luchas populares, demande su liberación

Y a consecuencia "de la gigantesca corrupción" en México, se dan hechos como los de Iguala, donde se siguen encontrando fosas con restos de personas asesinadas y exhumadas clandestinamente, lo cual le da a la vida "menos valor que la vida de un perro".

Hechos como éstos, refiere Mújica, sólo se darían como si estuviéramos en el medievo, pero no debe intolerable en la actualidad, observando que en nuestro país hay un "Estado fallido, con instituciones carcomidas" a las que se dificulta reconstruir la situación; el presidente uruguayo se duele de lo que pasa en México y desea la pronta vuelta a la paz.

Mújica, en opinión de la sociedad internacional, es el ejemplo del gobernante que deberíamos tener: un hombre alejado de la riqueza y de los bienes materiales, con alto sentido de la responsabilidad como gobernante y como ciudadano, ejemplo viviente de la honestidad que no existe en nuestro país, porque, efectivamente, los más corruptos se levantan como héroes y la sociedad lo idealiza -sean narcos o funcionarios- pues la riqueza y el poder son ya los dioses de la vida contemporánea nacional.

TURBULENCIAS

Nuevas banderas sociales

La detención del estudiante chileno Lawrence Maxwwll y de 11 más durante los disturbios del 20 de noviembre son las nuevas banderas sociales que han hecho que, en Chilpancingo, por ejemplo, maestros disidentes ocuparan televisoras locales para exigir su liberación, y el ingeniero Cuauhtémoc Cárdenas, deseoso de recuperar su prestigio y su liderazgo en las luchas populares, demande su liberación, en tanto siguen las movilizaciones en contra de la reforma educativa y a favor de la presentación con vida de los 43 normalistas, en tanto crece el clamor general por la renovación del gabinete federal que no da resultados…El saber y el conocimiento, la calidad de la educación, son las armas con las que debe promoverse la transformación de México, su evolución social, afirmó el rector de la Universidad Autónoma del Estado de México, Jorge Olvera García, quien expresó su determinante rechazo a la violencia; durante el Primer Informe de Labores del director de la Facultad de Odontología, Julio Robles Navarro, y comentó que desde hace más de tres décadas, este organismo académico coadyuva con la internacionalización de la institución, a partir de la estrecha colaboración, principalmente en el ámbito de la movilidad estudiantil y académica, que mantiene con las universidades de Meikai y Asahi, Japón, y anunció que la Universidad de Teherán, Irán, expresó su interés por colaborar con la UAEM en investigación, enseñanza y práctica odontológica, lo cual sin duda, es un reconocimiento a la calidad que distingue a la Facultad de Odontología…El secretario de Vialidad y Transporte de Oaxaca, José Antonio Estefan Garfias, junto con el presidente municipal de Tehuantepec, Donovan Rito y representantes de concesionarios del transporte urbano, pusieron en marcha el proyecto piloto Rutas Troncales, con la finalidad de mejorar el servicio de transporte público que se ofrece en esta población del Istmo de Tehuantepec…

www.revista-brecha.com
vidanacional@yahoo.com.mx

Inicia la temporada decembrina

Turismo y residentes abarrotan las playas

Pese a las buenas condiciones del tiempo, los cuerpos de socorro no aflojan el paso y vigilan los arenales

Por Ruth Sansores

Cancún.- Las playas de Cancún lucieron abarrotadas por el turismo que de forma gradual empieza a incrementarse a favor del sector comercial y restaurantero que se ubica en esta zona, donde los bañistas locales desde temprano hacen acto de presencia con familiares y amigos.

Aunque el clima les dio tregua a los bañistas, la Cruz Roja, Guardavidas y elementos de Policía Turística, realizaron sus rondines en la zona para verificar que todo estaba en orden y auxiliar a quien requirió de apoyo por alguna emergencia. Los paramédicos aseguraron que al estar en puerta la temporada vacacional el número de servicios que ofrecen en las playas se incrementa al llenarse los arenales no sólo de turismo, sino también de bañistas locales que no toman sus previsiones antes de entrar al mar.

Desde temprano las toallas y sombrillas se podían observar a lo lejos, al igual que los bañistas con bebida o comida en mano, en tanto otros disfrutaban del panorama para después adentrarse al mar azul turquesa de Cancún.

Los elementos de la policía turística aseguraron que las 16 playas públicas de Cancún, lucieron abarrotadas, al igual que las playas de Puerto Morelos, donde el arrecibe Mesoamericano, es una de los principales puntos de atracción.

Las playas de Cancún lucieron abarrotadas, luego que el clima le dio tregua a los bañistas que desde temprana hora disfrutaron de las aguas azul turquesa.

Provocadas por humedad proveniente del Golfo

Pronostican lluvias para los próximos días

La entrada de humedad proveniente del océano Pacífico, Golfo de México y Mar Caribe, en interacción con un canal de baja presión en el sureste del país, favorecerá potencial de lluvias fuertes de 25 a 50 milímetros en algunos lugares del estado.

Estas condiciones favorecen que en la porción oriental de la península de Yucatán se presente aire marítimo tropical con moderado contenido de humedad, lo que provocará clima fresco por la noche y madrugada y nubosidad y lluvias con chubascos aislados.

El clima probable para los municipios de Lázaro Cárdenas, Benito Juárez, Isla Mujeres, Cozumel, Solidaridad y Tulum, es de cielo medio nublado, lluvias con chubascos aislados, viento fresco del este y noreste de entre 15 y 25 kilómetros por hora con rachas ocasionales de hasta 40 kilómetros por hora.

Para los municipios de José María Morelos, Felipe Carrillo Puerto, Bacalar y Othón P. Blanco se espera cielo de despejado a medio nublado, lluvias dispersas, viento del este y noreste de entre 15 y 25 kilómetros por hora con rachas ocasionales de hasta 40 kilómetros por hora.

La temperatura máxima 32 grados centígrados y mínima de entre 18.

La preservación cultural de la región maya del territorio quintanarroense, que incluye a 300 comunidades indígenas y 163 mil 477 hablantes del maya que representan el 12.3 por ciento de la población total de la entidad.

También al sistema de jefes

Analizan declarar patrimonio cultural a la música maya

La protección, promoción y mantenimiento de la diversidad en la materia es en beneficio de las generaciones actuales y posteriores

Por Emilio Carrasco Hernández

Chetumal.- Se analizan las iniciativas para declarar a la "Maya Pax" (música maya) y al Sistema de cargos (jefes, oficiales y sacerdotes) de los santuarios del Centro de Quintana Roo, como patrimonio cultural intangible del estado.

La diputada del Partido Revolucionario Institucional, Cora Amalia Castilla Madrid, presidenta de la Comisión de Cultura y promotora de estas iniciativas, dijo que con el paquete de reformas a la Ley de Patrimonio Cultural también se busca la concurrencia con el Poder Ejecutivo.

El objetivo es emitir la declaratoria de bienes muebles e inmuebles, tangibles e intangibles, susceptibles de ser considerados como patrimonio cultural.

Se planea declarar la modalidad de zona protegida, a la comunidad de Tihosuco.

Indicó que la protección, promoción y el mantenimiento de la diversidad cultural es una condición especial para el desarrollo en beneficio de las generaciones actuales.

La cultura constituye una dimensión fundamental del proceso de desarrollo y contribuye a fortalecer la independencia, la soberanía y la identidad de las naciones.

Estadunidenses que salen de su país

En Día de Gracias prefieren a Cancún

Este destino de playa ya se convirtió en el lugar donde los ciudadanos de la Unión Americana quieren descansar

Por Emilio Carrasco Hernández

Cancún.- Este centro vacacional es el destino número uno para celebrar fuera de los Estados Unidos, el Día de Acción de Gracias fecha que los norteamericanos aprovechan para descansar o viajar al extranjero.

De acuerdo con Cheapoair, una agencia de viajes tradicional de los Estados Unidos, Cancún es el destino favorito para la cena de noviembre, cuando en 2013 ocupó el tercer lugar; otros cambios en la lista son Manila en segundo lugar y Puerto Vallarta en el séptimo. Como se sabe, el cuarto jueves de noviembre la sociedad estadounidense celebra el "Día de Acción de Gracias", fecha que un gran número de personas aprovecha para descansar o viajar al extranjero.

El 2013 Cancún fue la tercera opción de viajes fuera del territorio estadounidense para la cuarta semana de noviembre, pero ahora una leve disminución del costo de los paquetes atrajo el interés de quienes gustan del Caribe mexicano, sobre todo para quienes hicieron las reservaciones antes del pasado 6 de noviembre.

Cancún es el destino favorito para la cena de noviembre, cuando en 2013 ocupó el tercer lugar, otros cambios en la lista son Manila en segundo lugar, Puerto Vallarta en el séptimo, Dublín y Sydney en el octavo y noveno sitios.

En la presente semana

Chetumal celebra su primera boda *gay*

Por Emilio Carrasco Hernández

Chetumal.-Hecho inédito para la capital del estado, cuando esta semana se efectuará la primera boda gay, manifestó la oficial del Registro Civil Municipal de Othón P. Blanco, Yadira Acopa Gómez, quien adelantó que la segunda unión matrimonial se llevará a cabo en diciembre después de haber cumplido con todos los requisitos de ley.

En el registro civil de la capital del estado desde hace varias semanas recibieron los nuevos formatos donde se sustituyó la palabra el o la contrayente, por solo "contrayente", lo que dio paso a que no existiera ningún impedimento para la celebración del enlace matrimonial entre dos personas del mismo sexo.

Han solicitado contraer matrimonio dos parejas conformadas por hombres, entre estos un extranjero que se casará con un mexicano, para lo cual ya se cumplió con todos los requisitos y próximamente se celebrarán las bodas civiles. Dijo Acopa Gómez.

Solicitudes hay dos, una es para este mes y la otra el próximo, por respeto a la privacidad de las personas no mencionó nombres, pero si tenemos dos solicitudes ya para matrimonios del mismo género, agregó.

Las dos primeras bodas gay en la capital del estado entre personas del mismo sexo, serán entre hombres, después de cumplir con todos y cada uno de los requisitos que marca la ley vigente.

El infierno de Dante

Diálogo por la paz: Iriarte

Por Dante Limón

Las fuerzas armadas cerraron filas en apoyo al presidente Enrique Peña Nieto en este momento difícil por el que atraviesa el país, por lo que respaldarán cada una de las decisiones que tome el primer mandatario para consolidar su proyecto, que es "mover a México", dijo el secretario de Marina, Vidal Francisco Soberón Sanz

PURGATORIO: El Sindicato de Maestros al Servicio del Estado de México (SMSEM) , realizó la 11ª Entrega de apoyos por el fallecimiento de un familiar directo, en la que fueron beneficiados 280 docentes afiliados a la organización.

En un mensaje dirigido a los asistentes, el dirigente del magisterio estatal, Ulises Castro Gonzaga, explicó que este programa es una conquista de la actual dirigencia sindical plasmada en el Convenio de Sueldo y Prestaciones y consiste en una aportación económica al maestro que sufre la pérdida de un padre, madre, hijos o cónyuge.

Asimismo, reconoció el respaldo que Eruviel Ávila Villegas brinda a los programas que procuran el bienestar de los maestros estatales como una condición necesaria para potenciar la calidad educativa.

Por último, el líder del magisterio estatal reiteró el apoyo de su dirigencia a los beneficiarios de este programa y afirmó que la unidad y solidaridad son pilares éticos para lograr mejoras en la calidad de vida de sus agremiados.

PARAISO: Las fuerzas armadas cerraron filas en apoyo al presidente Enrique Peña Nieto en este momento difícil por el que atraviesa el país, por lo que respaldarán cada una de las decisiones que tome el primer mandatario para consolidar su proyecto, que es "mover a México", dijo el secretario de Marina, Vidal Francisco Soberón Sanz.

El mando castrense calificó como "actos mezquinos" de quienes enmascarados en grupos minoritarios y en forma encubierta, generan violencia y destrucción, por lo que llamó a los mexicanos a reprobar dichos actos. En alusión a los sucesos vandálicos del pasado 20 de noviembre, el secretario manifestó al presidente Enrique Peña Nieto que la Semar reitera su compromiso de preservar la integridad del territorio y garantizar el ejercicio de la soberanía nacional.

"Señor Presidente, quiero manifestar a usted y ante la sociedad mexicana, que cuenta con todo el respaldo de las fuerzas armadas para apoyar sus firmes decisiones y hacer frente a la problemática actual de nuestro país y así alcanzar un México próspero, seguro y en paz. Las fuerzas armadas, reitero, estamos comprometidas totalmente con usted, en apoyo a las acciones que tome en beneficio de su gran proyecto, que es mover a México", expresó el jefe de la Armada.

INFIERNO: El PRI siempre elige el diálogo como herramienta para construir la paz y el consenso con la ciudadanía, sostuvo el dirigente estatal del PRI , Carlos Iriarte Mercado

El líder priísta en la entidad refirió que conocer los principios del partido, el Código de Ética y su Programa de Acción, permite que el discurso de quienes militan en el Revolucionario Institucional se nutra con valores que deben de regir en todo momento su actuar ante la sociedad.

La militancia, dijo, cuenta con las herramientas necesarias para ir al encuentro con la ciudadanía, porque está respaldada por las acciones que realizan los diferentes órdenes de gobierno para transformar la vida de los mexiquenses, y que son parte de las propuestas políticas que el partido hizo en su momento, después de escuchar las necesidades de la gente.

Estos argumentos, señaló Iriarte, defienden el trabajo social que hacen los seccionales del PRI en toda la entidad, porque a través de su tarea de cercanía y de integración, fomentan valores dentro de la comunidad y fortalecen el ánimo ciudadano.

dantelimon@yahoo.com.mx

Liberadas tras ser atendidas por veterinarios

En 10 años se atendió a 465 tortugas marinas

Los quelonios de las especies Verde, Carey y Caguama son llevadas a Xcaret, donde son cuidadas y curadas de sus heridas

Por Emilio Carrasco Hernández

Solidaridad.- El programa de la tortuga marina, ejecutado en coordinación con la Profepa, en 10 años ha rescatado, atendido y liberado en el mar a 465 ejemplares de tortuga marina, de las especies Verde, Carey y Caguama.

Así lo informó el gerente de Fauna Silvestre de Xcaret, Rodolfo Raigoza, quien durante más de 10 años se ha encargado de esta labor de curar, alimentar y luego liberar a los quelonios que son traídos por diversas razones.

Manifestó que aparte de las 465 tortugas que han sido rehabilitadas y liberadas 19 más se han quedado para su cuidado y rehabilitación ya sea por la gravedad de sus heridas por el tiempo que tardan en enfrentar de nueva cuenta a la naturaleza.

El parque Xcaret recientemente recibió un reconocimiento por parte de la Profepa, a través de su delegación estatal en Quintana Roo, por la labor realizada durante la última década por parte del consorcio en el cuidado de los animales.

En sus instalaciones de Cancún y la Riviera Maya de Xcaret se concentran los animales silvestres varados, lesionados o incautados por violaciones a la legislación marina.

Adeudan 10 millones de pesos

Agroproductores rechazan pagar a la Financiera Rural

Por Emilio Carrasco Hernández

Chetumal.- Debido a la pérdida de sus cosechas, 140 productores de granos del centro y sur del estado afirmaron que no pagarán 10 millones de pesos que le adeudan a la Financiera Rural, banco del gobierno federal.

Argumentan que sus cosechas se perdieron por las lluvias atípicas de 2013 y que debido a la sequía del 2014, no pudieron tener acceso al seguro por siniestros.

El representante legal de los productores, Álvaro Ramírez Mendoza, dijo que por la irresponsabilidad de la Financiera Rural no depositaron a tiempo el pago de los seguros a Pro Agro.

Además, rechazó cualquier responsabilidad y se deslindó de cualquier indemnización para los campesinos del sur y centro del estado, que perdieron sus cosechas por las lluvias atípicas del 2013.

Ramírez Mendoza dijo que la Financiera Rural no pagó la parte que les correspondía de la cobertura del seguro con los créditos de los productores, la cobertura iba dentro del crédito que ya habíamos contraído con la financiera pero no lo pagó y nos deja en desventaja.

Cumplen 25 y 30 años de servicio

IMSS reconoce labor de 150 de sus trabajadores

El delegado de la institución en el estado entregó fistoles y diplomas al personal de las áreas médica y administrativa

Por Ruth Sansores

Cancún.- La dedicación y profesionalismo de servir a quien más lo necesita, en el Instituto Mexicano del Seguro Social (IMSS) en Quintana Roo no se pasó por alto al reconocerse el trabajo de 150 empleados con 25 y 30 años de trayectoria.

En una emotiva ceremonia en el Hospital General Regional No. 17 de Cancún, a cargo de Flavio Carlos Rosado, delegado estatal del IMSS y Gisela Álvarez Reyes Secretaria General de la Sección XXXVI del SNTSS, se entregó fistoles y diplomas conmemorativos al personal de más antigüedad en áreas médicas y administrativas.

En el Auditorio del Instituto Tecnológico de Chetumal se hizo alusión a los 71 años de vida del IMSS, en el que muchas generaciones dejaron parte de su vida al servicio de los pacientes.

La licenciada en enfermería Gisela Álvarez Reyes destacó el orgullo que manifiestan todos los trabajadores del Seguro Social y expresó su beneplácito porque se retome la realización de la ceremonia de reconocimiento de antigüedad al personal institucional, práctica que fue suspendida varios años.

En su oportunidad, Gerardo David Sabido habló en nombre de sus 42 compañeros y compañeras y externó su orgullo de pertenecer a la más grande Institución de Seguridad Social del país, en total serán 150 personas distribuidas en todo el territorio estatal, quienes recibirán el distintivo de la Delegación del IMSS en Quintana Roo.

En el estado, 150 personas recibirán el distintivo de la delegación del IMSS en Quintana Roo por más de 25 y 30 años de servicio.

ÍNDICE POLÍTICO

Desvergüenza

POR FRANCISCO RODRÍGUEZ

El partido de Vicente Fox y de Felipe Calderón —ahora de Ricardo Anaya— se ha degradado. Durante dos sexenios una corrupción tan o más grande que la practicada por los tricolores, no sólo nos escandalizó y asqueó, también dizque nos gobernó.

Otrora, los panistas se autopostulaban guardianes de la honestidad. Hoy se revelan cual puñado de ladrones que usan los recursos públicos para llenarse los bolsillos. Peor, todavía: emplean tramposamente sus latrocinios para atacarse en una campal que tuvo como premio la presidencia del partido fundado —en mala hora— por Manuel Gómez Morín.

Vicente Fox saca hoy a relucir parte de su fortuna con un fondo de 500 millones de dólares, dizque para apoyar a las empresas que aprovechen los supuestos beneficios de la reforma energética.

Calderón tiene cerca a Alejandra Sota, a quien se acusa de saquear las arcas públicas desde Los Pinos durante la ocupación de la casa presidencial de Felipe Calderón. Y de ahí, pa'abajo. Hoy, prácticamente, todos los panistas son sospechosos de corrupción.

Lo confirma la filtración y publicación de una conversación en la que Ernesto Cordero llamó "ratas" a Gustavo Madero y a Luis Alberto Villarreal.

La conversación telefónica es de Cordero con el diputado Fernando Rodríguez. El senador le pide no defender a los panistas.

Se dice, la coordinación azul cobraba comisiones a los alcaldes para asignarles recursos federales. Cordero también le pide a Rodríguez Doval, que no apoyara a Madero al frente del partido.

Cómo fue que Cordero, cuando era secretario de Hacienda se benefició del fraude a la Sedena con aquell adquisición de equipos para espiar —Pegasus— por 5 mil millones de pesos, cuando los equipos importados por Susumo Azano Matsura tenían un costo de 15.5 millones de dólares y él los revendió a la Sedena en 120 millones de dólares, lo que representa un margen de utilidad del 875% sobre el precio de venta.

¿Dinero para la fallida campaña de Cordero en pos de la candidatura presidencial panista? Eso decían al proveedor. Pero de ahí salió también el dinero para que el controvertido ex dirigente panista César Nava adquiriera un costoso condominio ubicado en la avenida Rubén Darío, sin duda, la calle más cara de la ciudad de México por su vecindad con el bosque de Chapultepec.

De Cordero también se sabe, de acuerdo a denuncias recibidas, de cómo fue que en una reunión de alcaldes panistas solicitó a éstos la aportación —"voluntariamente a fuerza"— de 250 mil pesos a cada uno, para su precampaña. ¿De dónde obtendrían estos recursos? De la corrupción, evidentemente. Ladrón que denuncia a ladrón…

Otrora, los panistas se autopostulaban guardianes de la honestidad. Hoy se revelan cual puñado de ladrones que usan los recursos públicos para llenarse los bolsillos. Peor, todavía: emplean tramposamente sus latrocinios para atacarse en una campal que tuvo como premio la presidencia del partido fundado —en mala hora— por Manuel Gómez Morín

Y el PAN hoy, como nunca, convertido en un partido de ladrones y tramposos que nos asquea y escandaliza, pero que dizque gobernó a México durante 12 años. Fatal, ¿no cree usted?

Índice Flamígero:
¿Por qué después y sólo hasta después de que el junior y el nieto del ex presidente Miguel Alemán declinaron adquirir Oceanografía es que las "autoridades" detienen a Amado Yáñez Osuna, principal socio –junto a la parentela de Paco Gil Díaz— de esa empresa ligada a los panistas? ¿Por qué?

www.indicepolitico.com
pacorodriguez@journalist.com

Pide hacer compras inteligentes

Condusef recomienda ahorrar el aguinaldo

Por Ruth Sansores

Cancún.- En el mes de diciembre 5 de cada 10 pagos se realizan con el dinero que se obtiene por el aguinaldo de los trabajadores, lo que disminuye su economía al utilizar incluso sus ahorros para las compras de Navidad e inicio de año. La cena, ropa y regalos, son los principales gastos que se tienen en esta temporada, en la que Condusef recomienda hacer compras inteligentes, Profeco y Canaco, dicen que desde este mes de noviembre ya empiezan a ver un comportamiento importante de parte del consumidor.

Utilizar con inteligencia el aguinaldo, es otra de las recomendaciones, ya que las ofertas "navideñas" están a la orden del día, y los gastos "imprevistos o de última hora" desfalcan, según los comerciantes prefieren utilizar efectivo en sus compras. La mayoría de los trabajadores desde la segunda quincena de diciembre, reciben su aguinaldo por lo que se recomienda utilizar con inteligencia el dinero y también los plásticos y analizar los beneficios o compromisos que tendrán al aceptar las ampliaciones de crédito que se suelen hacer para esas temporadas decembrinas.

Utilizar con inteligencia el aguinaldo, es otra de las recomendaciones de la Condusef y la Profeco previo a las ofertas "navideñas".

Una persona con discapacidad visual camina por las calles de Cancún a "la bendición de Dios", al no contar los señalamientos de indicaciones en Braille.

La ciudad no tiene señalamientos

Cancún, sin cultura para incluir a discapacitados

Transporte urbano, establecimientos y centros comerciales carecen de sistemas de accesibilidad

Por Ruth Sansores

Cancún.- Se carece aquí de una cultura de inclusión para discapacitados, se adolece de accesibilidad en el transporte urbano, calles, banquetas y establecimientos para este sector, que incluso la mayoría de las veces, son víctimas de explotación por familiares o conocidos.

Los discapacitados enfrentan toda su vida retos al transitar una niñez difícil, juventud complicada y una vejez riesgosa, al andar por la vida a "la bendición de Dios", además de estar expuestos a terminar debajo de algún vehículo por la falta de señalamientos en Braille y contados accesos para este sector. Las ONG´s y programas de apoyo del Sistema para el Desarrollo Integral para la Familia, resultan insuficientes, ya que sus resultados evidencian que Cancún no está preparado para un trato y convivencia óptima a favor de las personas con discapacidad, que difícilmente encajan en centros laborales o en el hogar, por lo que suelen ser excluidos o discriminados. De acuerdo al INEGI, un millón 795 mil personas en México sufren algún tipo de discapacidad, lo que representa el 7% de las familias que viven en el país, siendo desde el 2011 Quintana Roo con el 35%, el estado que registra el mayor número de ciudadanos que tienen capacidades diferentes.

Por Luis Muñoz

Segunda vuelta

Déficit de vivienda

El Distrito Federal ha dejado de ser el lugar de concentración por excelencia de ciudadanos que antes llegaban de distintos puntos de nuestra República para asentarse en la ciudad sede de los tres poderes de la Unión.

¿Eso es bueno o malo?

Malo para quienes deseaban vivir en el DF y ahora ya no lo pueden hacer por falta de espacios donde vivir, y no tan bueno para las autoridades de la ciudad capital, porque de alguna manera dejan de percibir ingresos vía impuestos.

Este problema fue planteado por el diputado Alejandro Ojeda, quien dio a conocer que actualmente existe un déficit de 57 mil viviendas aquí en la capital.

Cada año, dice, alrededor de 30 mil familias capitalinas se ven obligadas a vivir en la zona conurbada de la ciudad de México, principalmente el Estado de México, Puebla, Hidalgo, Morelos y hasta Querétaro, aunque sus trabajos o fuentes de ingresos sigan estando en el Distrito Federal.

El legislador perredista comentó que eso se debe, entre otras razones, al déficit de vivienda que persiste en la capital del país; por ello en la discusión del Presupuesto de Egresos 2015 que está por presentar el gobierno del DF y que habrá de aprobar la Asamblea Legislativa buscará incrementar el presupuesto para vivienda.

Destacó que en los últimos años en promedio el presupuesto del Instituto de Vivienda del DF ha fluctuado entre 2 mil 600 y 2 mil 500 millones de pesos, sin tener un incremento significativo en los últimos cuatro años, por lo que debe analizarse la posibilidad de incrementarse su presupuesto al menos en 3 mil o 3 mil 500 millones de pesos.

Opinó que durante la discusión del Presupuesto de Egresos del próximo año, los diputados del PRD no sólo deben fortalecer su política de atención social, sino canalizar los recursos públicos a atender de manera eficiente las demandas más sentidas, como es la vivienda.

Durante la primera reunión anual de la World Council on City Data (WCCD), fue presentado un plan piloto para certificar 11 ciudades del país con el ISO 37120. La senadora Cristina Díaz Salazar informó que este es el primer y único estándar internacional de medición urbana, creado por la Organización Global de Indicadores de Ciudades (GCIF), con base en Canadá

Declaró que al gasto social como una línea política de un gobierno de izquierda se deberá asumir una posición progresiva atendiendo la dura realidad de demandas sociales provocadas por el modelo económico, además de cumplir con objetivos y metas en beneficio de la población, no sólo para frenar la pobreza sino atender las causas.

Como integrante de la Comisión de Vivienda, insistió en que particularmente en el presupuesto se solicitará el incremento de recursos para atender la demanda y déficit de vivienda en el DF.

GOBIERNOS LOCALES SÓLIDOS

La líder nacional informa que la CNOP presentó en Londres el primer plan piloto para México y dijo que "necesitamos gobiernos locales sólidos y competitivos a nivel nacional e internacional, que estén preparados para la implementar las reformas".

Durante la primera reunión anual de la World Council on City Data (WCCD), fue presentado un plan piloto para certificar 11 ciudades del país con el ISO 37120.

La senadora Cristina Díaz Salazar informó que este es el primer y único estándar internacional de medición urbana, creado por la Organización Global de Indicadores de Ciudades (GCIF), con base en Canadá.

Detalló que hasta el momento fueron elegidas 11 ciudades para certificarse con base en dos criterios: rangos poblacionales de entre 250 mil y 500 mil habitantes, de 500 mil a un millón, y más de un millón; además de tener representatividad geográfica de todo el país.

Insistió en que "hoy más que nunca, con el proceso transformador de las 11 reformas estructurales, estoy convencida de que necesitamos gobiernos locales sólidos y competitivos a nivel nacional e internacional, que estén preparados para hacer su parte en la implementación de las reformas y asegurar así que sus beneficios no sólo detonen el crecimiento económico sino que mejoren la calidad de vida de todos los mexicanos".

lm0007tri@yahoo.com.mx

Nuevamente se puso en alerta a las entidades del norte del país, por la llegada del frente frío número 14, que provocó tormentas de nieve en estados de la Unión Americana y que trae un marcado remanente de frío hacia la República mexicana.

Caerá la temperatura

Estados del norte, en alerta por frente frío 14

El nuevo frente número 14 y la masa de aire frío que lo impulsa provocarán descenso de temperaturas, nubosidad dispersa y vientos fuertes sobre los estados del norte, alertó el Servicio Meteorológico Nacional (SMN).

Explicó que este nuevo sistema frontal ingresó este domingo por los estados fronterizos del norte, lo que causó bajas temperaturas en la noche y madrugada de hoy lunes, vientos superiores a 60 kilómetros por hora y nubosidad dispersas, con escaso potencial de lluvias.

El organismo dependiente de la Comisión Nacional del Agua (Conagua) indicó que la entrada de humedad del Océano Pacífico, Golfo de México y Mar Caribe, en interacción con un canal de baja presión al sureste del país, ocasionará precipitaciones puntuales fuertes en Oaxaca y Guerrero. Además de caída de agua pluvial menor a 25 milímetros en porciones de los estados del occidente, oriente y sur, así como en la Península de Yucatán.

Se esperan temperaturas de entre cero y cinco grados con potencial de heladas en Sonora, Coahuila, Zacatecas, Aguascalientes, Puebla, Tlaxcala y el Estado de México. Mientras que en Chihuahua y Durango persistirán temperaturas mínimas de cinco grados bajos cero, que podrían estar acompañadas de heladas.

En su pronóstico por regiones, el Meteorológico prevé para el Pacífico Norte cielo despejado la mayor parte del tiempo a medio nublado ocasional, clima frío a fresco por la mañana y la noche en zonas montañosas, además de caluroso durante el día. También soplará viento de componente noroeste de 20 a 35 kilómetros por hora con rachas en el Golfo de California y Costas de Baja California y Sonora.

En el Pacífico centro se tendrá cielo medio nublado a nublado, 40 por ciento de probabilidad de lluvias menores de 25 milímetros en Jalisco y Michoacán, temperaturas frescas por la mañana y la noche, calurosas durante el día y viento del oeste y noroeste de 20 a 35 kilómetros por hora.

Sobre el Pacífico sur seguirá cielo medio nublado a nublado, 60 por ciento de probabilidad de caída de agua pluvial fuerte en Guerrero y Michoacán, así como menores a 25 milímetros en Chiapas, ambiente templado por la mañana y la noche, caluroso en el día y vientos del sureste y suroeste de 20 a 35 kilómetros por hora.

Dato

Lluvia en el sur-sureste por entrada de humedad del Pacífico, Golfo de México y Mar Caribe

POLÍTICA SPOT

En el abismo

POR JUAN MANUEL MAGAÑA

Una manera fuerte de definir en este momento a México, es como lo hacen los diarios francés "Le Monde" y el británico "The Guardian", que el pasado jueves, día de impresionantes marchas, dijeron en sus titulares que México se encuentra en un abismo.

Ese día hubo tres grandes marchas en la ciudad de México que confluyeron en una, la denominada megamarcha, en el Zócalo de la capital. Y todos estos acontecimiento fueron, no sólo observados puntualmente desde distintos países, sino que en decenas de éstos hubo grandes expresiones populares de apoyo a la causa principal: justicia para el caso Ayotzinapa.

La megamarcha fue tan sólo el epicentro de algo que alcanzó y cimbró a todas las ciudades grandes del país y allende las fronteras. Pero no únicamente impresiona su volumen y amplitud sino también su contenido, de lo cual destaca en primer orden su pacifismo.

Recuerdo que los primeros reportes del jueves decían que en la Plaza de la Constitución los padres de los estudiantes de la Escuela Normal Rural Raúl Isidro Burgos habían tomado la palabra para pedir a las autoridades la aparición de sus hijos, de quienes no se sabe su paradero desde el pasado 26 de septiembre.

Ellos agradecieron, con mucha civilidad, el apoyo por parte de estudiantes, organizaciones, sindicatos y la sociedad civil durante las semanas que ha durado su manifestación.

Entre otras propuestas formuladas en el mitin, estuvo el llamado a un paro cívico el próximo 1 de diciembre. Desde el estrado, se llamó a los encapuchados a descubrir su rostro y de lo contrario retirarse del lugar, "debido a que en el lugar se encuentran sólo personas sin miedo a mostrarse".

Además del tema de los normalistas, se pidió justicia por el caso de la Guardería ABC, donde perdieron la vida 49 menores.

Lo que hay que destacar de estos últimos tres párrafos es la claridad con que se está conduciendo este movimiento que a todas luces crece, lejos de ceder. Lo mismo trata de hacer a un lado a los violentos, a los provocadores infiltrados, que plantear una agenda para los días por venir.

Pero por otro lado está la gran piedra en el zapato que son los mal llamados "anarquistas" que se arropan de manifestantes para de pronto con la capucha puesta ir a hacer destrozos a Palacio Nacional y a la zona del aeropuerto capitalino, sin importarles enfrentarse a la policía citadina.

Sin embargo, al parecer hay un avance respecto de esto, pues los manifestantes pacíficos han sabido apartar a esos violentos y dejarlos solos, dejando al descubierto en parte su modus operandi. ¿Qué les queda a éstos? El problema será que si son gente enviada por algún sector gubernamental, en algún momento podrían actuar como grupo de choque o halcones y volverse contra los manifestantes.

Sin embargo, al parecer hay un avance respecto de esto, pues los manifestantes pacíficos han sabido apartar a esos violentos y dejarlos solos, dejando al descubierto en parte su modus operandi. ¿Qué les queda a éstos? El problema será que si son gente enviada por algún sector gubernamental, en algún momento podrían actuar como grupo de choque o halcones y volverse contra los manifestantes.

Por eso, es de lo más delicado que la gente mantenga la civilidad y el pacifismo en su ABC de la protesta. Se dice que ya 11 detenidos fueron enviados a un penal de alta seguridad. El problema es que esos 11 sean realmente quienes hayan participado en los últimos desmanes, pues la policía, en general, ha tenido un comportamiento errático en el que deja hacer, actúa a destiempo y se va contra los que no debe.

"México está en un abismo", la expresión es fuerte y tal vez sea verdad. Ensayaría con la idea de que la escena mexicana sí tiene algo de demencial: muchedumbres que marchan dando vueltas a un mástil sin respuesta y sin destino porque nadie las ve ni las oye.

maganapalace@ yahoo.com.mx

CÁPSULAS DE SALUD

-Transformar en líderes a jóvenes con hemofilia
-Esther-Bayghen recibe el Premio Nacional de Salud Coparmex 2014
-Encuentro Latinoamericano de Asociaciones de Reproducción Asistida

POR ELSA RODRÍGUEZ OSORIO

La hemofilia es un trastorno hereditario que hace que la sangre no coagule adecuadamente, debido a un déficit de los factores de coagulación VIII (hemofilia tipo A) o el factor de coagulación IX (hemofilia tipo B). Con el objetivo de que jóvenes con hemofilia se transformen en líderes y promotores de bienestar para mejorar la calidad de vida de quienes tienen este trastorno en su comunidad, del 21 al 24 de noviembre se celebra en la ciudad de México la primera sesión del programa internacional de liderazgo juvenil Step Up Reach Out (SURO), diseñado por el Centro de Ciencias de la Salud de la Universidad de Texas, con el patrocinio de Bayer HealthCare, el programa SURO reunirá a jóvenes de entre 18 y 25 años con hemofilia de toda América Latina para fomentar el aprendizaje, el crecimiento personal y la colaboración, a fin de que constituyan un ejemplo de vida entre otras personas con el mismo padecimiento y puedan trabajar en pro de la calidad de vida de la comunidad.

Con el objetivo de compartir mejores prácticas en materia de regulación y acceso a tratamientos de reproducción asistida, se realizó la semana pasada el 2° Encuentro Latinoamericano de Asociaciones de Reproducción Asistida, donde participaron pacientes, líderes de organizaciones de la sociedad civil, tomadores de decisiones, funcionarios públicos y comunidad médica de toda la región.

En México hay aproximadamente 5 mil personas con hemofilia, de acuerdo con la Federación de Hemofilia de la República Mexicana. Durante las sesiones del programa SURO se impartirán talleres y pláticas para que los jóvenes conozcan más sobre el trastorno con el que viven y aprendan estrategias que les permitan convertirse en líderes capaces de transformar la realidad de quienes, como ellos, viven con la condición. Los participantes tendrán dos sesiones, la primera, que se llevará a cabo en México, se centrará en el aprendizaje de habilidades básicas que necesitan para convertirse en líderes en la comunidad y un conocimiento profundo de tal condición para entender cómo ha cambiado a través de los años. En la segunda sesión, que tendrá lugar en abril de 2015 en Panamá, los jóvenes deberán presentar un plan de acción orientado a apoyar a la comunidad con hemofilia, en relación con las particularidades de su país de origen.

*****

Por sus exitosos ensayos para desarrollar órganos infantiles en adolescentes mediante la ingeniería de tejidos, la investigadora Esther López-Bayghen, del Centro de Investigación y de Estudios Avanzados (Cinvestav) fue reconocida con el Premio Nacional de Salud Coparmex 2014, en la categoría de personas. La académica del Departamento de Toxicología, compartió el galardón con la cirujana uróloga Atlántida Raya-Rivera, del Laboratorio de Ingeniería de Tejidos del Hospital Infantil de México Federico Gómez, quien colaboró en el desarrollo y posterior implantación de vaginas en adolescentes que carecían de ellas. Con esta novedosa técnica, que también se aplica para desarrollar otros órganos como uretras y vejigas, las investigadoras han tratado hasta hoy a 12 pacientes de 13 a 18 años, quienes recibieron vaginas "fabricadas" a la medida, a partir de sus propias células, lo cual evita el rechazo del sistema inmunitario. Es la primera vez a nivel mundial que se logra restaurar por completo este órgano y sus funciones sin mayores complicaciones.

*****

Con el objetivo de compartir mejores prácticas en materia de regulación y acceso a tratamientos de reproducción asistida, se realizó la semana pasada el 2° Encuentro Latinoamericano de Asociaciones de Reproducción Asistida, donde participaron pacientes, líderes de organizaciones de la sociedad civil, tomadores de decisiones, funcionarios públicos y comunidad médica de toda la región. Sandra de la Garza, presidenta y fundadora de la Asociación Mexicana de Infertilidad (AMI), aseguró que se debe reconocer el derecho a ser padres, por lo que hay que unir esfuerzos y dar difusión sobre el padecimiento y su diagnóstico temprano y es necesario contar con acceso a los mejores tratamientos y técnicas disponibles en el país. En su oportunidad, Gabriela García, presidenta de Pronto Nacerán Nuestros Hijos (Pronanhi) A.C., agregó: "Si bien los esfuerzos entre sociedad civil, gobierno e industria han resultado en avances importantes, consideramos de suma importancia profundizar en la implementación de campañas informativas, así como la búsqueda de políticas públicas encaminadas al apoyo de parejas con problemas de fertilidad para hacer realidad su sueño de convertirse en padres".

elos05.2000@gmail.com

Manlio Fabio Beltrones, coordinador de los diputados tricolores en San Lázaro, habló sobre la representación de los legisladores en lo que es el Estado y el orden que deben guardar los cuerpos deliberantes.

Manlio Fabio Beltrones

Intolerancia y desorden son inadmisibles en San Lázaro

El presidente de la Junta de Coordinación Política de la Cámara de Diputados, Manlio Fabio Beltrones, advirtió que la que la intolerancia y el desorden son actitudes insensatas e inadmisibles.

Luego de que se suspendiera la sesión del jueves pasado por temas como Ayotzinapa y la Casa Blanca, el priísta señaló que en estos momentos es necesario, más que nunca, respetar y tolerar la voz de quienes piensan diferente, sean minorías o mayorías, sin embargo, se trata de privilegiar la política para fortalecer al Congreso de la Unión, no para debilitarlo.

Beltrones agregó que la expresión de la palabra parlamentaria, en orden y con plena libertad, es fundamental para que el Congreso continúe siendo un actor esencial en la vida política. Señaló que el grupo parlamentario del PRI siempre ha estado a favor del debate ordenado y sujeto a las reglas y acuerdos de los órganos de gobierno de la cámara.

Dijo que esto es lo que garantiza que se exprese y escuche con respeto la voz de todos sin exclusiones ni imposiciones, lo cual les ha permitido hacer política parlamentaria, construir acuerdos desde la pluralidad y aprobar reformas para transformar el perfil de México. Agregó que las diferencias políticas los distinguen, pero llamó a no permitir que los dividan y no renunciar a la tarea primordial de hacer política parlamentaria con responsabilidad y mesura.

El coordinador del PRI consideró que no hay dificultad, por enorme que parezca, que el gobierno y la sociedad no puedan superar si se mantiene la indeclinable voluntad de construir un sólido régimen de libertades y derechos. Esto, añadió, es lo que ha permitido realizar las reformas más trascendentes que México demandó durante mucho tiempo, y que hoy se están instrumentando.

Dato

Beltrones agregó que la expresión de la palabra parlamentaria, en orden y con plena libertad, es fundamental para que el Congreso continúe siendo un actor esencial en la vida política

Búsqueda ciudadana

Hallan otras 4 fosas con restos humanos en Iguala

Protesta social es legítima, pero se debe realizar sin violencia: Luis Raúl González Pérez

En el paraje conocido como La Laguna, en el poniente de Iguala, fueron encontradas cuatro fosas con restos óseos, presumiblemente de humanos.

El hallazgo lo hicieron unas 70 personas encabezadas por especialistas de las agrupaciones Ciencia Forense Ciudadana y de la Unión de Pueblos y Organizaciones del estado de Guerrero, como parte de las acciones ciudadanas que se realizan para localizar restos humanos de personas asesinadas en los últimos años por el crimen organizado.

La caravana ubicó en La Laguna huesos y cráneos, a los que colocaron unas banderillas de colores, para que posteriormente sean analizados por las instancias correspondientes. Las fosas se suman a más de una decena recientemente localizadas en diferentes puntos de Iguala.

En tanto, el nuevo presidente de la Comisión Nacional de Derechos Humanos, Luis Raúl González Pérez, señaló que si bien la protesta social es legítima, pues forma parte de la libertad de expresión, se debe realizar sin violencia y con base en el estado de Derecho.

Consideró que México vive una situación compleja por la desaparición de los 43 normalistas de Ayotzinapa, lo que ha originado a nivel nacional e internacional "la condena, el reproche, la indignación y el hartazgo por "esa barbarie", y ha motivado un momento de crispación social y un reclamo legítimo.

González Pérez estimó que la marcha del pasado jueves en la ciudad de México en apoyo a los estudiantes, en general, se desarrolló de manera adecuada, aunque "lamentablemente" al final de la misma hubo personas que ejercieron la violencia.

Por ello, convocó a todos los mexicanos a actuar conforme a la ley, opinó que si bien se debe exigir a las autoridades el cumplimiento de la misma, las movilizaciones se deben realizar sin apartarse de la legalidad, para que haya paz en el país.

Dijo que es necesario trascender la impunidad y evitar que no quede sin consecuencia jurídica quien se aparte de la ley, pero también se requiere que la protesta social sea pacífica, sin ejercer la violencia.

Según la Unión de Pueblos y Organizaciones de Guerrero y Ciencia Forense Ciudadana, fueron encontradas cuatro fosas clandestinas más, cerca de Iguala.

Dato

En tanto, el nuevo presidente de la Comisión Nacional de Derechos Humanos, Luis Raúl González Pérez, señaló que si bien la protesta social es legítima, pues forma parte de la libertad de expresión, se debe realizar sin violencia y con base en el estado de Derecho

---

POR JORGE VELÁZQUEZ

PICOTA

De licencias y cambios

POR TODOS LOS MEDIOS o canales sea, sociales y hasta diplomáticos, la clase política empezó el movimiento de cada tres años, cuando se renuevan la Cámara de Diputados, gubernaturas y congresos locales. Sin haber terminado el tiempo de sus encargos, infinidad de diputados, presidentes municipales, senadores y demás integrantes de funcionarios públicos, de todo nivel, ya buscan nuevas posiciones.

Por supuesto, este reciclaje podría considerarse necesario en cualesquier sociedad y es hasta positivo, pero siempre cuando los involucrados hubiesen cumplido a cabalidad con el primer encargo. Pero en México, en la mayoría de los casos no sucede así. Decenas de alcaldes que quieren nuevo hueso sea de diputados federal o local, dejan sus lugares y a sus gobernados igual o peor que cuando en campaña ofrecieron seguridad, mejor infraestructura, apoyo en seguridad social, entre otras cosas que jamás se cumplirán.

Ese es el grave defecto de este sistema de cambios que sólo han servido para que una parte mínima de la población se siga enriqueciendo con los puestos públicos y hasta surjan nuevos millonarios como en el caso de la mayoría de los diputados del PRD y del PAN.

En fin, si en la semana pasada se observó de manera clara la licencia de dos diputados del PRI, que de inmediato se sumaron a las filas de Emilio Chuayffet en la SEP, en las próximas semanas la defección de otros legisladores, como es el caso de Manlio Fabio Beltrones, que se promueve hasta en las sedes diplomáticas, continuará. ¿Habrá alguien que haga algo para evitarlo?

Por supuesto, este reciclaje podría considerarse necesario en cualesquier sociedad y es hasta positivo, pero siempre cuando los involucrados hubiesen cumplido a cabalidad con el primer encargo. Pero en México, en la mayoría de los casos no sucede así

ESTE LUNES INICIA de manera real la solución al grave problema en el Instituto Politécnico Nacional (IPN), cuando el flamante director, Enrique Fernández Fassnacht, se presente ahora sí como tal y empiecen con la firma de los acuerdos que, a decir verdad, son de muy poco alcance para la urgente necesidad que tiene México de contar con una educación científica y tecnológica acorde, primero, a los requerimientos de una población mayoritariamente en la miseria y, en segundo término pero no menos importante, a las proyecciones del actual gobierno y sus reformas estructurales. Pero todo es bueno: los verdaderos politécnicos, esos que ganan los primeros lugares en robótica y que aprovechan al máximo el esfuerzo de sus padres y de sus maestros, comprenderán que en ciencia y tecnología no debe perderse un solo segundo ni mucho menos días completos y que este movimiento en poco sirvió. En fin, desde las oficinas de Comunicación Social, envían comunicado donde se informa que el egresado del Instituto Politécnico Nacional (IPN), Niels Henrik Navarrete Manzanilla, desarrolló un sistema que funciona mediante Realidad Aumentada (RA) y que se convertirá en el mediano plazo en una herramienta que ayude a los conductores a incrementar los niveles de seguridad mientras manejan. Se trata de un elemento que permite identificar las señales de tránsito en tiempo real en un dispositivo móvil (celular o tablet) para que el automovilista tome mejores decisiones al conducir. Enhorabuena.

EL PRÓXIMO MIÉRCOLES, los diputados del Movimiento Ciudadano llevarán a cabo el foro: "Estado fallido y crisis humanitaria". Allí se revisarán algunos de los movimientos sociales que han marcado la vida del país como los de Tlatelolco, Aguas Blancas, Atenco, la masacre de los 72 migrantes en San Fernando Tamaulipas; o en tiempos más recientes lo ocurrido en Tlatlaya o la desaparición de los 43 normalistas en Iguala, donde los llamados partidos de izquierda, como el PRD y su presidente municipal, tienen mucho qué decir. Dicho evento se desarrollará a partir de las 9:30 horas del próximo miércoles 26 en la Cámara de Diputados y contará con la participación del periodista y escritor Diego Enrique Osorno; Ricardo Mendoza Reséndez, director editorial del periódico "Vanguardia" e Iván García Gárate, académico e investigador en derechos humanos y colaborador en Borde Jurídico y Designaciones.

jvelazquez_1999@yahoo.com

"Hora 14"

Mejoran oferta hotelera en Cancún y Riviera Maya

Por Mauricio Conde Olivares

Este año el Banco Nacional de Comercio Exterior otorgó financiamientos por 15 mil millones de pesos, de los cuáles 40% correspondieron a cuatro mil nuevas "llaves" de cuartos de hotel en la franja costera de Quintana Roo que va desde Ciudad Mujeres hasta Akumal, mismas que se sumarán a la oferta actual de 80 mil habitaciones en Cancún y la Riviera Maya.

Por eso, el director de Financiamiento a Proyectos de Inversión Turísticos de Bancomext, Gerardo Corona González, a su paso por Cancún destacó que más de la tercera parte del portafolio de inversión turística del banco se canaliza a proyectos situados en la región del mar Caribe.

Por eso, el director de Financiamiento a Proyectos de Inversión Turísticos de Bancomext, Gerardo Corona González, a su paso por Cancún destacó que más de la tercera parte del portafolio de inversión turística del banco se canaliza a proyectos situados en la región del mar Caribe.

Como los proyectos de inversión tienen un promedio de 18 meses de construcción, es claro que la expectativa rebasa al 2015. Bancomext de esta forma vienen financiando proyectos de inversión que próximamente con infraestructura hotelera nueva abrirán sus puertas para la prestación de más y mejores servicios turísticos.

En los indicadores de inversión de su portafolio turístico correspondientes al presente ejercicio fiscal para mejorar la infraestructura hotelera, este banco de segundo piso tiene en primer lugar a la región del mar Caribe; le siguen Los Cabos, Puerto Vallarta y Riviera Nayarit.

Si consideramos el más reciente reporte del Banco de México donde se indica que los ingresos generados por el turismo por vía aérea aumentaron 21.8% y alcanzaron la cifra de 9 mil 537 millones de dólares, tan solo durante los primeros nueve meses de este año, podemos darnos una idea de la importante derrama económica que significa aumentar la capacidad hotelera.

Por ejemplo, el Banco de México señaló que el gasto medio por turista de internación fue de 861.7 dólares en los primeros nueve meses del año, es decir, presentó un aumento de 10.5%, y el gasto medio del turista por vía aérea fue de 949.5 dólares, esto es un 10.4% de incremento.

También durante el periodo enero-septiembre del presente año, el ingreso de divisas por visitantes internacionales registró un crecimiento de 17.4%, respecto al mismo periodo de 2013.

Conforme el reporte del Banco de México, durante los primeros nueve meses de 2014 se captaron 12 mil 37 millones de dólares por turismo internacional.

El flujo de turistas internacionales alcanzó 21.1 millones de personas, cifra que supera en 3.2 millones a los que ingresaron al país de enero a septiembre de 2013, con un incremento de 18.2% y con respecto al arribo de turistas por vía aérea, aumentó 10.4%, al pasar de 9 a 10 millones de turistas.

Por eso la apuesta de Bancomext a la inversión en la zona costera del Caribe mexicano, toda vez que la marca Cancún es garantía del retorno del capital pues es la segunda posicionada a nivel mundial.

Para confirmar lo anterior, el Grupo Aeroporturario del Sureste (ASUR), operador del aeropuerto internacional de Cancún, informó que el total de pasajeros por el periodo del mes de octubre de este año incrementó en 15.8% comparado con el mismo mes de 2013.

El primer grupo aeroportuario privatizado en México y con mando administrativo en nueve terminales aéreas del país confirmó de esta manera que el tercer y cuarto trimestre del año les fue más favorable con alzas en su tráfico de pasajeros, apuntó el director de la compañía, Adolfo Castro, pero esto será motivo de análisis en otra entrega en punto de la Hora 14.

mauricio_conde@msn.com

El titular de la Marina, Vidal Francisco Soberón Sanz, fue el orador oficial de la ceremonia conmemorativa del 193 aniversario del Día de la Armada de México.

Vidal Francisco Soberón, secretario de Marina

Semar y Sedena avalan proyecto de Mover a México

Reprueba violencia de embozados en manifestaciones; son mezquinos encubiertos que laceran a la nación

Por José Luis Montañez

El secretario de Marina, Vidal Francisco Soberón Sanz, dijo que las fuerzas armadas respaldarán cada una de las decisiones que tome el presidente Enrique Peña Nieto para consolidar su proyecto, que es mover a México, en este momento difícil por el que atraviesa el país.

El funcionario naval calificó de "actos mezquinos" los de quienes "enmascarados en grupos minoritarios y en forma encubierta, laceran a nuestra nación, generan violencia y destrucción", por lo que llamó a los mexicanos a reprobar dichos actos.

Al referirse a los hechos vandálicos del pasado 20 de noviembre, el secretario manifestó al presidente que la Semar reitera su compromiso de preservar la integridad del territorio y garantizar el ejercicio de la soberanía nacional.

Dijo: "Señor Presidente, quiero manifestar a usted y ante la sociedad mexicana, que cuenta con todo el respaldo de las fuerzas armadas para apoyar sus firmes decisiones y hacer frente a la problemática actual de nuestro país, y así alcanzar un México próspero, seguro y en paz. Las fuerzas armadas, reitero, estamos comprometidas totalmente con usted, en apoyo a las acciones que tome en beneficio de su gran proyecto, que es mover a México".

Durante el 193 aniversario del Día de la Armada de México, Soberón Sanz manifestó hoy más que nunca han cerrado filas para enfrentar los grandes retos que amenazan la paz de nuestra nación.

Dato

Durante el 193 aniversario del Día de la Armada de México, Soberón Sanz manifestó hoy más que nunca han cerrado filas para enfrentar los grandes retos que amenazan la paz de nuestra nación

El presidente Enrique Peña Nieto y los titulares de las secretarías de la Defensa Nacional, Salvador Cienfuegos, y de la Marina Armada de México, Vidal Francisco Soberón Sanz, presidieron la ceremonia por el Día de la Marina.

Celebra el Día de la Marina

Enrique Peña Nieto reconoce a las fuerzas armadas

El presidente de la República, Enrique Peña Nieto, hizo un amplio reconocimiento a las fuerzas armadas que diariamente contribuyen a salvaguardar las instituciones, asegurar la vigencia del estado de Derecho y resguardar la libertad de las personas.

Al encabezar la conmemoración del Día de la Marina, el Ejecutivo federal destacó la lealtad y profesionalismo de los marinos de México que enfrentan el compromiso de contribuir al bienestar de los ciudadanos.

"Con lealtad, tenacidad, profesionalismo, convicción de rectitud y respeto a los derechos humanos los marinos contribuyen a garantizar la integridad del territorio nacional y por eso son un ejemplo y un orgullo para el país", expresó el mandatario.

El primer mandatario destacó el compromiso de la Secretaría de Marina Armada de México para trabajar en conjunto con el Ejército, la Fuerza Aérea Mexicana y las demás instituciones del gabinete de seguridad nacional en el cuidado a la integridad del país y de los mexicanos.

Juntos, dijo el jefe del Ejecutivo, formamos un equipo al servicio de todos los mexicanos y por ello resulta fundamental la participación de la Armada de México que siempre ha sabido mantener la lealtad que guía a la institución.

Ante los representantes de los tres poderes de la Unión, así como los integrantes del gabinete de seguridad, Peña Nieto invitó a los marinos a mantener su esfuerzo y disciplina en el cuidado del territorio nacional y de la seguridad.

Antes de su discurso, en su calidad de Comandante Supremo de las Fuerzas Armadas, el presidente Peña Nieto entregó 10 menciones honorificas: a la brigada de Infantería de Marina; a las patrullas oceánicas "Sierra", "Romero", "Teotihuacán" y a la patrulla costera "Alfirk".

También recibieron reconocimientos los elementos de un avión CASA, del helicóptero NI-17 y del avión "Persuader", asimismo, las estaciones de búsqueda y rescate Ensenada y Guaymas. Al término de la ceremonia el Presidente pasó revista a las unidades marítimas que se encontraban en el lugar.

El Día de la Marina que se conmemora en honor de las acciones de armas del capitán de fragata Pedro Sáinz de Baranda, quien el 23 de noviembre de 1825 venció el último reducto de españoles en la fortaleza San Juan de Ulúa en Veracruz, con lo cual se consolidó la Independencia de México.

Dato

El Presidente señala que diariamente salvaguardan las instituciones, aseguran la vigencia del estado de Derecho y resguardan a la ciudadanía

Como veo, doy

Justicia y transformación para México

POR ALEJO SÁNCHEZ CANO

Después de casi dos meses de búsqueda infructuosa, de investigaciones con el más alto rigor científico, de cambios administrativos en el municipio de Iguala y del gobierno de Guerrero por posibles contubernios con la delincuencia organizada u omisiones en los protocolos de seguridad local, después de todo eso y muchos reflectores mediáticos nos seguimos preguntando ¿y si los jóvenes normalistas de Ayotzinapa no aparecen?, ¿acaso el país en general se paralizará ante el justo reclamo de que aparezcan?

Son preguntas que nos hacemos con el ánimo de que el asunto de los estudiantes pudiera resolverse favorablemente, que estuvieran vivos y que sus captores recibieran sentencias ejemplares para que esto jamás vuelva a suceder en ninguna parte del país ni de cualquier otra parte, eso sería lo más satisfactorio para una sociedad que ha sido agraviada y que en el dolor de familias y amigos de los desaparecidos está el dolor de todo México.

Pero han pasado tantos días, tantas horas, que en honor a la verdad poco a poco se esfuman las esperanzas de que los jóvenes aún estén con vida y también poco a poco damos paso a las descabelladas declaraciones de quienes ahora están tras las rejas acusados del delito de homicidio y lo que resulte, dicen que los quemaron, y sólo resta confirmar estos dichos con los estudios del ADN en los restos humanos hasta ahora localizados.

Las pesquisas judiciales hasta ahora realizadas han considerado casi todo el territorio guerrerense: bodegas, ranchos, cavernas, cabañas, predios abandonados, ríos y laderas, rancherías y en ningún lugar se han encontrado indicios de que los muchachos desaparecidos sigan con vida.

Estamos dolidos, consternados por lo que pasó, seguiremos demandando justicia, estaremos atentos a que los compromisos del gobierno de la República se hagan realidad en el sentido de que estos acontecimientos no quedarán impunes y que la justicia llegará a todos los involucrados en el ilícito, sea el nivel que sea y sin importar que algunos personajes ya no ostenten el cargo público. Es lo mínimo que pedimos en este asunto.

Ahora bien, después de varios días y no encontrar respuesta para los familiares de los normalistas de Ayotzinapa, lo único que pedimos para ellos es justicia y también les decimos que en este asunto no están y nunca han estado solos, porque desde todos los rincones del país hay un sentimiento de solidaridad y, al igual que ellos, seguiremos reclamando justicia, pero también queremos decirles que con este asunto ni con ningún otro nos achicopalaremos, porque el México que el pasado 20 de noviembre se mostró unido ante el mundo por este acontecimiento es el mismo México que, además de la justicia, tiene hambre de cambio y transformación. Es la respuesta a nuestras preguntas.

México quiere seguir adelante en busca de mejores salarios; quiere empleos para sus hijos; quiere mejores oportunidades de educación para los jóvenes; quiere a medianos y pequeños empresarios con apoyos para seguir generando empleo; quiere un país con mayor democracia; quiere políticas públicas con participación ciudadana; quiere un desarrollo económico, social y político a partir de las reformas transformadoras que aprobó el Congreso de la Unión. Ese es el México que junto a Ayotzinapa se ha manifestado y con urgencia busca también seguir adelante en el camino de un mejor futuro para nuestros hijos.

PASO SIN VER.- A propósito de las leyes transformadoras aprobadas por el Congreso de la Unión, un indicador de que las reformas logradas a nuestra Constitución están en el camino de mover a México, es el proceso de licitación que actualmente está en desarrollo para crear dos cadenas nacionales de televisión abierta y que se inscriben dentro de lo que el Presidente Enrique Peña Nieto definió como la era del "conocimiento y la información" cuando presentó su propuesta de reforma de ley en la materia en marzo del año pasado.

Dicha reforma, como recordamos, logró actualizar una ley en la materia que databa de 1995 y una ley de radio y televisión que era un poco más antigua, de 1960.

Bueno pues aunque en dicho proceso se inscribieron 8 grupos empresariales, el Instituto Federal de Telecomunicaciones (IFT) dio a conocer que son tres grupos los finalistas en busca de las dos concesiones de referencia: Centro de Información Nacional de Estudios Tepeyac, de Mario Vázquez Raña; Cadena Tres, de Olegario Vázquez Aldir, y Grupo Radio Centro, de Francisco Aguirre.

Cualquiera que sea el grupo ganador, lo relevante y trascendente de este asunto es que por primera vez se realiza un procedimiento licitatorio en el país para adjudicar frecuencias de espectro para la prestación del servicio de televisión abierta, con lo cual se busca promover mayor competencia en este mercado en beneficio de los usuarios. El fallo final será dado a conocer por el IFT en la segunda quincena de marzo de 2015.

No hay duda, vivimos tiempos de cambio, ahora sólo resta esperar que los nuevos canales ofrezcan televisión de calidad, con contenidos y programas a la altura de nuestros tiempos. Ojalá que sí, nos lo merecemos.

VA MI RESTO.- Para quienes no registraron el hecho, les informamos que en la Secretaría de Educación Pública (SEP), donde el titular es Emilio Chuayffet Chemor, se registraron cambios en las subsecretarías de Educación Básica y de Planeación y Evaluación de Políticas Educativas, en la primera ingresó Alberto Curi Naime y en la segunda Javier Treviño Cantú. Enhorabuena, hay mucho que hacer en el sector. Y hasta ahí porque como veo, doy.

alejosanchezcanom
@yahoo.com.mx

De cinco estrellas

- Más de 60 productos turísticos nuevos en sólo dos años han fortalecido la oferta turística de Guanajuato

- Ya despegó la clase económica Premium de la aerolínea de bandera alemana

-¿Todavía no planeas tu viaje para las compras? *Premium Outlets* te espera con ofertas increíbles en Orlando

- Rompe el paradigma con una nueva modalidad de búsqueda y encuentra tu destino de viaje ideal en línea

Por Victoria González Prado

La clase económica Premium de *Lufthansa* despegó nueve días antes de lo planeado. Ayer domingo 23, la nueva clase de viaje ya estuvo disponible por primera vez en todas las rutas del *Boeing 747-8* de la aerolínea, incluidas Bangalore, Buenos Aires, Chicago, Hong Kong, Los Ángeles, ciudad de México, Beijing, Sao Paulo, Seúl, Haneda, en Tokio, y Washington, D.C. **Dirk van Nieuwkerk**, director general para México y Centroamérica de compañía de bandera alemana, se mostró complacido de poder ofrecer a los viajeros de México esta novedosa forma de disfrutar el trayecto trasatlántico entre México y Frankfurt y, a manera de celebración de inicio de esta nueva clase, se ofrece un 20% de descuento sobre la tarifa más baja publicada, que aplicará entre el 22 y el 30 de noviembre. Entre las ventajas que ofrece esta nueva clase destaca el doble de equipaje liberado permitido en comparación con la clase económica. Más aún, por 25 euros más, los pasajeros de la nueva clase podrán acceder y relajarse en la comodidad de los salones de *Lufthansa* para la clase ejecutiva antes del despegue, mientras que a bordo recibirán una bebida de bienvenida y en sus asientos encontrarán un kit con artículos de uso personal y accesorios útiles, una botella de agua y una toma de corriente. Las comidas se presentarán en menús y se servirán en vajilla de porcelana, y también los pasajeros de esta innovadora clase dispondrán de un amplio programa de entretenimiento de abordo, que podrán disfrutar mediante un monitor más grande, localizado en el respaldo del asiento delantero. Para fines del verano de 2015, cuando se haya completado con éxito la adaptación de los aviones, toda la flota de largo alcance de la línea aérea estará equipada con la clase económica Premium. Luego de su instalación en la flota de los B747-8, la nueva clase será instalada en los *Airbus A380* de la aerolínea. De esta forma ya puede reservar en la clase económica Premium en muchas de las rutas.

La nueva clase económica Premium de la aerolínea alemana.

Fernando Olivera, durante su conferencia.

☆☆☆☆☆ Más de 60 productos turísticos nuevos en sólo dos años han fortalecido la oferta turística de Guanajuato, los cuales apoyan su posicionamiento como el destino cultural de México. Así lo señaló el secretario de Turismo de Guanajuato, **Fernando Olivera Rocha,** quien participó con la ponencia "Construir experiencias y proyectos innovadores. El caso de Guanajuato", en la jornada de cierre del Primer Foro Nacional de Interlocutores en Innovación y Competitividad Turística, celebrada en esta ciudad. Ante representantes de instituciones y empresas del sector turismo nacional, **Olivera Rocha** afirmó que el turismo de hoy demanda la creación continua de productos turísticos que ofrezcan factores de diferenciación de cada uno de los destinos, así como experiencias únicas que sorprendan al visitante y lo inviten a regresar. Expresó que en Guanajuato esta necesidad de cambio y adaptación de los productos turísticos es una estrategia, y en este sentido informó que se creó una Fábrica de Productos en la Secretaría de Turismo, la cual ha coadyuvado con los municipio y los prestadores de servicios, de manera que en los primeros dos años de la administración estatal se han creado más de 60 productos turísticos en todos los puntos del territorio estatal. Algunos de ellos son "Luz Después de la Muerte", "Festival Medieval", "Ruta de la Plata Tierra Adentro", "Ruta Picasso", "Bicentenario Todo Terreno", entre otros. Explicó que otra de las estrategias de promoción turística es el fortalecimiento de las rutas y circuitos, como son la del Vino, del Tequila y el Mezcal, de la fresa, del nopal, la conventual, de los Pueblos Mágicos, que ofrecen vivencias diferentes a los turistas y visitantes. Y la tercera vertiente es el apoyo y promoción de festivales y eventos, en el cual Guanajuato destaca a nivel nacional al tener más de 260 durante el año, algunos tan importantes como el Festival Internacional Cervantino, el Festival Internacional del Globo, el Festival Internacional de Cine de Guanajuato y los campeonatos mundiales de Rally y de Motocross, entre otros. El funcionario fue claro al señalar que dadas las características del turista de hoy, que es interactivo, sofisticado, sensorial, conocedor, holístico, consciente social y además es fiel sus hábitos, los productos turísticos deben obedecer a la demanda, no a la oferta; identificar lo que el turista quiere y adaptar continuamente los productos a las nuevas demandas. "El producto que no está abierto a los cambios, está en riesgo de perder oportunidades; adaptación y cambio continuo deben ser la estrategia permanente". Finalmente, compartió que esta política pública de promoción del turismo ha rendido buenos resultados al estado: entre enero y octubre del presente año han visitado Guanajuato 18.3 millones de personas; 3.2 millones de turistas que han dejado una derrama económica de 59 mil 320 millones de pesos, en los tres indicadores, con crecimientos del 14% por encima de los obtenidos en el mismo periodo del 2013.

☆☆☆☆☆ Durante el fin de semana del Día de Acción de Gracias con las mayores ventas en los Estados Unidos, muchas tiendas ofrecen ciertos artículos a precios increíblemente bajos, que se llaman "*Door Busters*" (rompe-puertas.). Estas ofertas y muchas otras son las que atraen a compradores de todo el mundo a las mecas de las compras del país. Para los que no han planeado su viaje de compras, todavía hay tiempo para programar un viaje por ejemplo a Orlando, donde los Orlando Premium Outlets los esperan con ofertas increíbles. *Orlando Vineland Premium Outlets,* es un hermoso centro al estilo de un pueblo mediterráneo, está ubicado entre *Walt Disney World* y *SeaWorld,* y está visto como uno de los centros comerciales de tipo *outlet* más elegantes del país. Es una popular atracción turística para los que visitan los parques de entretenimiento

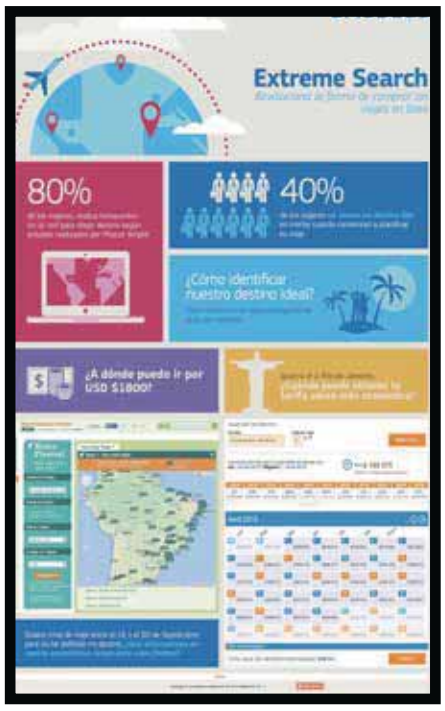

Encuentra tu destino de viaje ideal en línea.

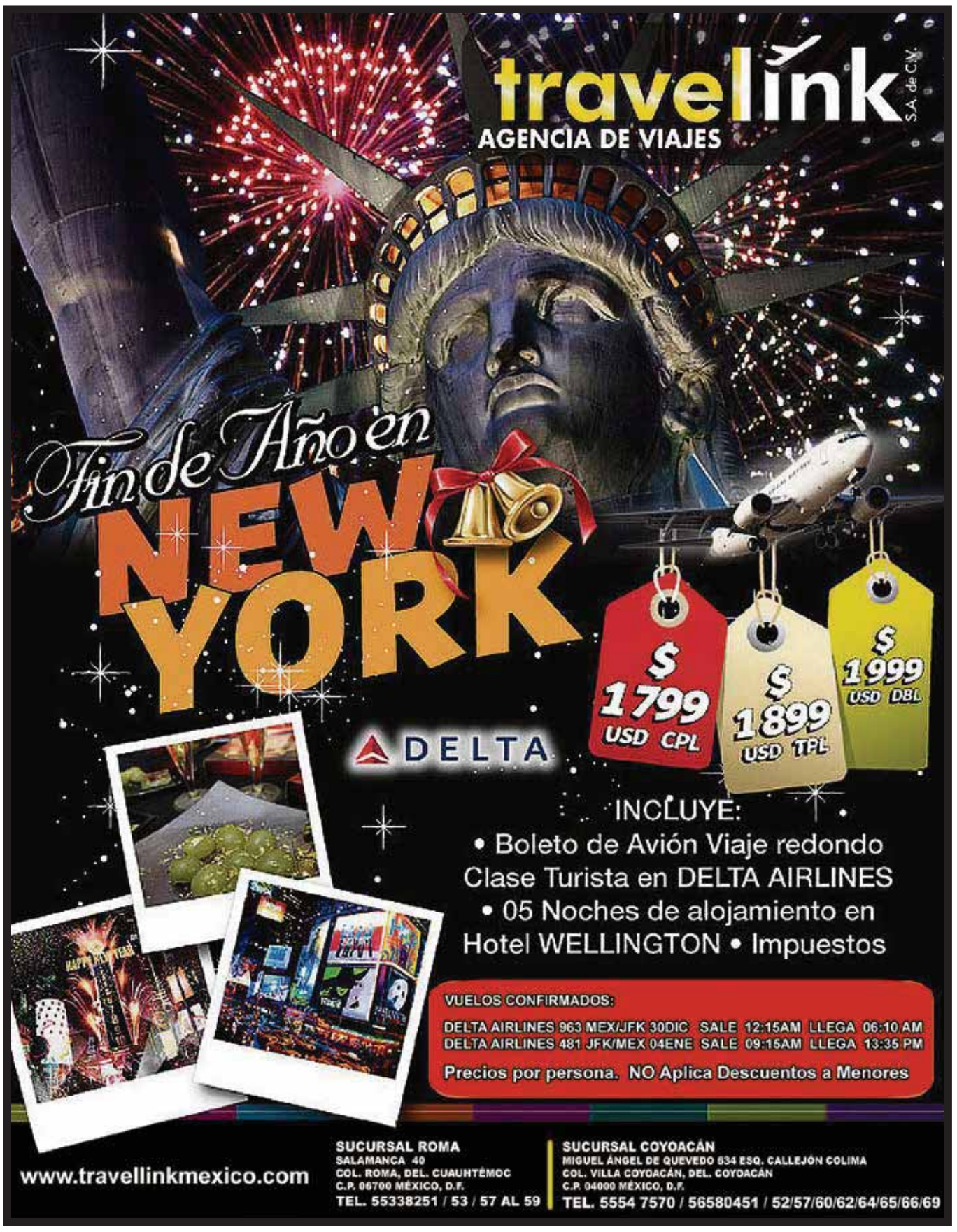

de la zona. *Orlando Vineland Premium Outlets* es el hogar de 160 tiendas *outlet*. También destaca *Orlando International Premium Outlets, a* sólo unos minutos de *Universal Studios*, y es el centro comercial tipo *outlet* más grande de la zona. Este atractivo centro ofrece 180 tiendas. Está al lado de las carreteras I-4 y Turnpike, al extremo norte de *International Drive*.

☆☆☆☆☆ El panorama actual de viajes en línea revoluciona la forma en la que los consumidores como tú definen sus viajes en internet. Para muchos viajeros, ya no es suficiente la información del destino y la fecha para encontrar el destino o viaje ideal. Los sitios de búsqueda, compra y reserva de hoy en día deberán ir un paso más allá para ofrecerte la posibilidad de personalizar tu búsqueda y permitirte una forma más fácil y rápida para realizar tus reservas de viaje. Nos preguntamos si los viajeros del futuro querrán viajar por el mundo de una manera única. Querrán buscar sus propias experiencias de viaje, de acuerdo a su personalidad, inspirándose en otros viajeros y compartiendo sus planes con amigos. Para facilitar este viaje de puerta a puerta, y mejorar al mismo tiempo tu experiencia, Amadeus, empresa que proporciona la tecnología que presente está en todo el proceso de los viajes,desarrolló una solución intuitiva e inspiradora que ya comienza a utilizarse en diversas agencias de viaje en línea y está basada en modelos de inspiración en los que con sólo colocar la fecha, el presupuesto o el destino al que deseas viajar, podrás obtener sugerencias para obtener la mejor experiencia de viaje. Según un estudio de *Phocuswright* realizado a principios del 2014, el 40% de los viajeros no tienen un destino fijo en mente cuando comienzan a planificar su viaje, y un 80% realiza búsquedas en la red para elegir destino. Con lo que les encantará la idea de contar con una solución en línea que les permita realizar preguntas abiertas en tiempo real, como por ejemplo: "¿A dónde puedo ir con un presupuesto determinado?" o consultas como: "Quiero una aventura de tres semanas en África, pero no sé a dónde ir exactamente" y les ofrezca atractivas sugerencias de viaje al instante. Con *Amadeus Extreme Search*, las agencias de viaje ya están en posibilidades de ofrecer esa experiencia. Ya no será necesario introducir datos sobre el destino, sólo es necesario saber la ciudad de origen, el mes de interés, la duración del viaje y/o las características que prefieres como sol, playa, montaña, frío, golf, cultura, deportes extremos, etcétera. Como resultado, el sitio te mostrará un despliegue gráfico (mapa, calendario o histograma) con los destinos disponibles, de acuerdo a las preferencias definidas y que además pueden filtrarse según el presupuesto disponible para el viaje. De esta forma el buscador construye el futuro de los viajes mediante este nuevo método de búsqueda, pensado para que el viajero moderno, pueda viajar a destinos que tal vez nunca hubiera imaginado. Por nuestro conducto, las agencias de viaje, facilitaremos la elección del destino y la organización del viaje, dejando atrás los motores de búsqueda basados sólo en destinos y fechas. De esta manera, los viajeros se inspirarán a explorar y determinar el tipo de viaje que desean realizar según sus preferencias.

victoriagprado@gmail.com

Aún estás a tiempo de viajar.

SEDENA
¡¡ DENUNCIA CIUDADANA !!
Garantizamos el anonimato de los denunciantes.
Tráfico y venta de droga, extorsión, personas armadas, etc.
GUARNICION MILITAR CANCUN, Q. ROO.
LLAMANOS AL: (998) 886 68 75 Y 886 43 45.
ESCRIBENOS: denuncia.gmcancun@mail.sedena.gob.mx
VISITANOS: Carretera Cancún-Mérida km. 7.5, Rgn. 99.

Festeja tu cumpleaños
香港 Hong Kong
De chino libre en Hong Kong
En compañía de 3 amigos, el cumpleañero no paga*
Recibe obsequio especial y cupones de descuento
www.ghk.mx
*Válido pagando 3 buffets de adultos. No valido con otras promociones

CENTROS DE RECEPCIÓN:
Av. Adolfo López Mateos 441, Col. Campestre
CHETUMAL, QUINTANA ROO
Región 234, mza. 41, lt. 4 calle 103
entre costa maya y calle 106
CANCÚN, QUINTANA ROO
DIF MUNICIPALES
TU AYUDA ES IMPORTANTE
Abrigando Familias con Amor
Campaña Estatal de Colecta de Abrigos y Cobertores
Del 10 de nov. al 19 de dic.
Gobierno del Estado de Quintana Roo
DIF QUINTANA ROO SIEMPRE UNIDOS
COMPROMETIDO CONTIGO

VISITA EL CENTRO COMERCIAL DE TU PREFERENCIA
LAS AMERICAS
LAS AMERICAS
CANCUN MALL
Las Américas Playa del Carmen, Cancún Mall Plaza las Américas o Ampliación Américas
De 11:00 A.M a 10:00 P.M
"VEN Y CONOCE TODAS LAS TIENDAS QUE TENEMOS PARA TI"
SEGURO ENCONTRARAS LAS MEJORES COSAS PARA TODA TU FAMILIA

YA TENGO MIS ÚTILES COMPLETOS
BECAS Y ÚTILES ESCOLARES
#CumplimosConResultados
Gobierno del Estado de Quintana Roo 2011-2016
COMPROMETIDO CONTIGO

En lo que va del año, el gobierno federal ha colocado bonos en diversos mercados y monedas, afirma la Secretaría de Hacienda y Crédito Público.

Secretaría de Hacienda y Crédito Público

México, líder en mercados internacionales de deuda

La solidez en sus fundamentos macroeconómicos es reconocida en el mundo, lo que mejora su calificación crediticia

Con la inclusión de las nuevas cláusulas de la Asociación Internacional de Mercados de Capitales (ICMA, por sus siglas en inglés) y el Fondo Monetario Internacional (FMI) para los contratos de deuda soberana, México se posicionó a la vanguardia y liderazgo en los mercados internacionales.

La Secretaría de Hacienda y Crédito Público (SHCP), expuso que la solidez de los fundamentos macroeconómicos de México ha sido reconocida a nivel internacional, lo que ha propiciado una mejora en la calificación crediticia del país y permitido el acceso al financiamiento internacional en condiciones favorables.

Dato

La solidez en sus fundamentos macroeconómicos es reconocida en el mundo, lo que mejora su calificación crediticia

De esta manera, en lo que va de este año el gobierno federal ha colocado bonos en diversos mercados y monedas, de acuerdo con el documento semanal del Vocero de la dependencia.

Por ejemplo, se realizaron emisiones en dólares, euros, libras esterlinas y yenes, en plazos que van de los cinco a los 100 años, transacciones que han alcanzado tasas históricamente bajas y la demanda por los instrumentos ha superado de forma importante los montos ofrecidos.

Estas colocaciones reflejan la confianza de la comunidad financiera internacional en el manejo macroeconómico, la conducción de las finanzas públicas y en las perspectivas de la economía mexicana por el efecto favorable que tendrán las reformas estructurales.

En su más reciente transacción, refirió Hacienda, el gobierno federal colocó un nuevo bono de referencia a 10 años en dólares, con la tasa de rendimiento y cupón más bajo en la historia de México para ese plazo, cuya demanda fue de tres veces el monto ofrecido.

Esta emisión tuvo como característica especial la inclusión de mejoras importantes a los contratos de deuda externa, particularmente en las Cláusulas de Acción Colectiva (CACs) y pari passu.

Bajo las Cláusulas de Acción Colectiva, que consisten en disposiciones contractuales que permiten facilitar y agilizar los procesos de reestructuración, el emisor y los tenedores de bonos tienen la posibilidad de cambiar los términos del pago del bono.

Se ubicarán en el Golfo de México

SCT construirá tres puertos estratégicos

Debido al impacto que se prevé de la reforma energética en el Golfo de México, la Secretaría de Comunicaciones y Transportes (SCT) anunció la construcción de tres nuevos puertos estratégicas en el Golfo de México.

De igual forma, incluye la modernización y ampliación de otras en todo el país con inversiones en materia portuaria por mil millones de dólares, 75 por ciento mayor que en décadas pasadas, de acuerdo con un comunicado de la dependencia.

Actualmente, el comercio marítimo del Pacífico es cuatro veces mayor al que se realiza en el Golfo de México; no obstante, con la reforma estructural se dará un vuelco al detonarse las inversiones y acrecentar el movimiento de bienes y servicios en la región.

Por ello, la Coordinación General de Puertos y Marina Mercante (CGPMyM) de la SCT, a cargo de Guillermo Ruiz de Teresa, invierte mil 300 millones de pesos en el puerto de Matamoros, Tamaulipas, con el objetivo de crear un muelle de altas especificaciones para recibir barcos de última generación.

En Campeche desarrolla infraestructura para el de Seybaplaya y el de Ciudad del Carmen, los cuales registrarán un crecimiento exponencial ya que por su naturaleza y ubicación desarrollarán productos derivados de la actividad petrolera.

Algunos de estos puertos son el de Progreso, Yucatán, con dos mil millones de pesos para intensificar el desarrollo de combustibles en la Península, toda vez que es el principal proveedor de Quintana Roo y que ocupa el segundo lugar a nivel nacional en el consumo de turbosina.

Por gastos médicos

Condusef da calificación de 6.78 a las aseguradoras

De enero a septiembre pasado, las aseguradoras que ofrecen gastos médicos mayores en el país obtuvieron una calificación promedio apenas aprobatorio con 6.78 por su desempeño, de acuerdo con la Comisión Nacional para la Protección y Defensa de los Usuarios de Servicios Financieros (Condusef) .

Según el Buró de Entidades Financieras, de las aseguradoras que ofrecen seguros de gastos médicos mayores, tres resultaron reprobadas, en tanto que sólo una superó el ocho de calificación, informó la Condusef en comunicado. Las instituciones con mayor calificación en el producto mencionado fueron AXA Seguros con 8.8, seguida de GNP Seguros con 7.82 y Seguros Interacciones con 7.74 puntos.

Las aseguradoras con menor calificación y por lo tanto reprobadas fueron La Latino Seguros con 4.64, Allianz con 5.33 e Inbursa Seguros con 5.55.

Asimismo, la aseguradora que obtuvo más reclamaciones durante el periodo citado fue GNP Seguros con 159, con un índice de reclamación por cada 10 mil siniestros de 18.263; le sigue MetLife con 135 reclamaciones y con un índice por cada 10 mil siniestros de 21.698; y posteriormente se encuentra AXA Seguros con 133 reclamaciones y con un índice de 10.883.

Según el reporte, GNP Seguros es la que tuvo mayor número de multas, con 11 durante el periodo citado y un monto promedio de 25 mil 392 pesos por multa.

La Comisión Nacional para la Protección y Defensa de los Usuarios de Servicios Financieros sugirió en torno a este sector que el consumido tome en cuenta varias consideraciones al contratar un Seguro de Gastos Médicos Mayores.

Javier García y las "Mujeres poderosas"

*** Tras 10 años de desarrollar el arte de la pluma, Taosan (como se le conoce) conquista nuevos mercados y seis de sus obras más representativas las convierte en audiolibros, siendo su obra maestra "Mujeres poderosas", la que lo introduzca a este nuevo mundo

Texto y foto: Asael Grande

Autor, productor y guionista, Javier García, quien inicia a escribir su historia en el mundo de las letras en 2004, con títulos como "Mujeres poderosas", "El gran espíritu", "Pedro Matías", "Algún día tendremos alas" y "Antellis-El Mago", algunas de las 16 obras con las que cuenta Taosan como se le conoce en este rubro, charló en exclusiva con **DIARIOIMAGEN** para presentar el audiolibro de su exitosa obra "Mujeres poderosas".

"Tengo 16 obras escritas, 33 cortometrajes, guiones cinematográficos, pero, al no haber un escaparate para publicar mis obras, se me ocurrió hacer un audiolibro de 'Mujeres poderosas', pensando que de esa manera era más fácil entrar al mercado de la distribución de libros, pero ha sido difícil, por ello encontramos este formato", comenta el autor, quien en sus libros muestra los diferentes problemas sociales y cómo el lector puede encontrar una solución ante ellos.

Compuesto de cuatro CD's de audio, con 12 capítulos, "Mujeres poderosas", "El poder sexual de la mujer" lo escribí en el 2009, desde ese año lo registré, en el 2010 mandé a hacer una publicación privada de 5 mil libros, se vendió a nivel nacional y se acabó en un mes, tuvo éxito, la temática del libro es hacer conciencia en la sociedad mexicana en la importancia que tiene la mujer en la sociedad, la mujer es el pilar en la familia, pensé en todo tipo de lector, tiene mensaje para los jóvenes, se habla de una forma inductiva, con una voz convincente, que son la de los actores, tiene mensaje también para los niños, es muy completo el audiolibro", explica Javier García, quien lleva al lector a entender el comportamiento del ser humano, que es lo que lo ha llevado a escribir diversas obras.

Grabado a 12 voces, musicalizado y ambientado, el audiolibro cuenta con la participación de grandes actores de doblaje: "En Estados Unidos todo lo que se produce se hace en inglés, pero para que pueda ser distribuido en los países de habla hispana tiene que ser hablada en español, para eso se ocupan los actores de doblaje, y yo tuve la ventaja de hacer un gran equipo con actores de doblaje, que son quienes están participando en mis libros, que tienen una voz por cada personaje, son actores y actrices de doblaje, como Carlos Becerril, personas que doblan al español programas de History Channel, Discovery Channel, son excelentes libros", explica el autor, quien adelantó que planea publicar en audiolibro sus demás obras literarias.

Javier García, aunque no es sicólogo de profesión, desde hace 25 años su don con la gente, el saber escuchar y entender el comportamiento del ser humano, lo ha llevado también a una ardua investigación que realizó a través de las diversas religiones que profesa la humanidad, sin embargo, ninguna de sus obras hablan de religión o política, simplemente muestran la visión del escritor.

La aceptación de su trabajo entre el público lo ha llevado a tener una relación mágica con ellos, ya que es una mano de esperanza ante quien ve nublado el panorama o no entiende el porqué de la situación.

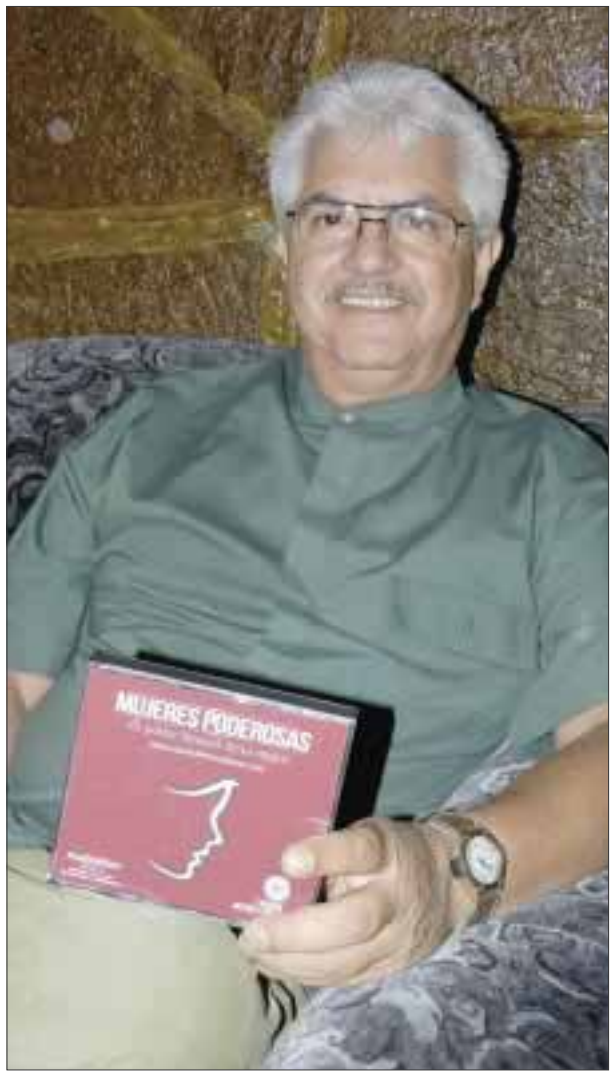

Títulos como "Mujeres poderosas", "El gran espíritu", "Pedro Matías", "Algún día tendremos alas" y "Antellis-El Mago" son algunas de las 16 obras con las que cuenta Taosan, como se le conoce en este rubro.

Durante el corte del listón, los personajes de la historia estuvieron presentes.

Grupo Vidanta y Cirque du Soleil presentan:

Joyá en la Riviera Maya

Este es uno de los atractivos turísticos más importantes de la zona y el único de su tipo en México

Por Yolanda Montalvo

Riviera Maya.- El Teatro Cirque du Soleil abrió sus puertas en Riviera Maya con una capacidad de 600 espectadores, albergando el primer espectáculo permanente de Cirque du Soleil en México.

La compañía líder en entretenimiento circense y Grupo Vidanta detallaron que la construcción de la infraestructura y puesta en marcha del espectáculo requirió la inversión de 540 millones de pesos.

Durante el estreno de *Joyá*, una experiencia teatral y culinaria ideada por Cirque du Soleil y Grupo Vidanta, y con la presencia de la secretaria de Turismo y el gobernador de Quintana Roo, entre otros funcionarios, se anunció que el desarrollo del proyecto revolucionará el concepto de oferta turística en la Riviera Maya.

Los directivos de las empresas estimaron que se generaran 2 mil empleos directos e indirectos en el estado y un enorme impulso al turismo en la región.

El Teatro Cirque du Soleil, un espacio único en su tipo con una capacidad de 600 espectadores, es el primero de una serie de proyectos que ambas empresas desarrollarán en la zona que se planean inaugurar y abrir al público en los próximos años, después de que ambas empresas hayan diseñado e invertido más de 40 millones de dólares, incluyendo en la zona una oferta de espectáculos y entretenimiento que detonará la atracción turística.

"México emerge como uno de los principales destinos turísticos para vivir experiencias de entretenimiento sin precedentes", afirmó Daniel Lamarre, presidente y CEO de Cirque du Soleil. "Lo que estamos creando junto con Grupo Vidanta es único y demuestra nuestro deseo de construir sobre una base sólida en Riviera Maya. Será algo nunca antes visto a nivel mundial. Los visitantes deberán esperar lo inesperado al mismo tiempo que se embarcan en un poderoso viaje de diseño y espectáculo".

"El trabajo de más de cinco años es hoy una realidad convertida en un producto turístico de enorme atractivo para Riviera Maya, una nueva categoría de entretenimiento para México que estamos convencidos aporta enorme valor a la zona y contribuye a su posicionamiento como uno de los grandes destinos de sol y playa del país", comentó el fundador de Grupo Vidanta, Daniel Chávez Morán.

"La demanda por parte del turista para *Joyá*, incluso antes de ser estrenado, nos confirma que el proyecto con Cirque du Soleil será exitoso y que se convertirá en un fundamental impulso de turismo de innovación en la Riviera Maya".

El espectáculo, en el que el público estuvo de pie todo el tiempo, cerró con grandes éxitos, como "Tímido", "Él no es un Rocky", "Me he enamorado de un fan", "Hoy por ti", "A cada paso", "Corre, corre", "Bazar", "Las mil y una noches" y "No controles".

Las Flans abarrotan el Auditorio Nacional al revivir la nostalgia

*** Ilse, Ivonne y Mimí volvieron a cautivar a su público en un concierto lleno de recuerdos, que dejó más que satisfechos a sus seguidores que disfrutaron durante dos noches del "Tour 1RA. FILA"

Por Gloria CARPIO

Ilse, Ivonne y Mimí transportaron a sus miles de seguidores al pasado, un pasado lleno de recuerdos, de grandes compañeros de escuela, hoy convertidos en grandes amigos, de los primeros amores y desamores; de esa época en que las Flans marcaron toda una generación, generación que pasó por la moda de usar mallones, blusones, flecos con crepé, cinturones anchos, moños, sombreros y demás accesorios característicos de los ochentas.

Y cómo añoramos que regrese esa época, en la que no dependíamos de un celular para lograr una buena comunicación, en la que no necesitábamos juegos virtuales para divertirnos, esa época en la que no éramos esclavos de la tecnología para sentirnos bien. Esa época, donde los amigos, eran en su mayoría desinteresados, y en el que el máximo problema era no aprobar una materia… Esa época en la que si se te salía la cinta del cassette en el que grabaste tus canciones favoritas lo arreglabas con un bolígrafo… Esa época donde la imaginación era primordial…

Las Flans volvieron a cautivar a su público en un concierto nostálgico, que dejó más que satisfechos sus seguidores que abarrotaron el Auditorio Nacional con su "Tour 1RA. FILA".

Se trata de tres mujeres, hoy maduras, quienes sumergieron a los asistentes en su historia y repertorio musical para trasladarlos a la magia de esa generación que quiso ser diferente y lo logró, la de los ochentas.

Y con esa carga de optimismo que les mereció el éxito en su tiempo y la gente que concurrió a sus conciertos simbolizó que eso era lo que quería, un repertorio perfectamente identificado.

Ahí estaba el público con caras ansiosas que reflejan el reencuentro, con atuendos multicolores, que saludó con marcada efusividad la aparición del trío sobre el escenario, lo que comprometió a las hoy ya no tan jóvenes a darlo todo.

Fue un repertorio totalmente Flans, que comenzó con "Me gusta ser sonrisa" y terminó con "No controles", pasando por "Mosquito", "Tiraré", "20 millas", "Alma gemela", "We we", "Fan", En razón de que a este grupo lo que le sobra es repertorio, las Flans prepararon un collage musical en el que se incluyó "No me quiero casar", "Billy", entre otras.

Luego de saludar al público, Mimí subrayó que esta presentación "es un pequeño milagro, es un sueño hecho realidad y un regalo de nosotras para ustedes y espero que nos subamos a la misma cápsula del tiempo"; Ilse por su parte agradeció al público por "haber acudido para recordar los sueños".

Las Flans lucieron un vestuario sobrio, en el que predominó el color negro combinado con alguna prenda blanca, que de inmediato reflejaron la comodidad que les permitió bailar, brincar y jugar en el escenario. Ilse en short, Ivonne con traje de dos piezas en negro combinado con blusa blanca y Mimí, con falda y blusa negra.

Y luego vinieron los turnos de solista con cada una de las chicas, comenzó Ivonne, siguió Mimí y cerró Ilse, ante una cerradísima aclamación.

Sony les entregó un Disco de Platino por las altas ventas de su disco "Primera Fila Flans".

Luego vino la parte romántica con "Ay amor", lo que permitió a las parejas se tomaran de la mano y se abrazaran bajo las tenues luces del Coloso de Reforma.

El espectáculo, en el que el público estuvo de pie todo el tiempo cerró con grandes éxitos como "Tímido", "Él no es un Rocky", "Me he enamorado de un fan", "Hoy por ti", "A cada paso", "Corre, corre", "Bazar", "Las mil y una noches" y "No controles".

En el 2015, Ilse, Ivonne y Mimí emprenderán una gira por la República Mexicana.

Segunda edición del 4 a 6 de diciembre

Anuncian *Tulum Fashion 2014*

*** El actor Roberto Palazuelos, respaldado por el director de Promoción Turística de Cozumel y la Riviera Maya, Darío Flota, así como del gobernador de Quintana Roo, Roberto Borge Angulo, promoverá el destino como referente de la moda

Texto y foto: Asael Grande

Invista, uno de los mayores productores integrados de fibras y polímeros en el mundo y empresa propietaria de la marca Lycra, anunció su participación en la segunda edición del *Tulum Fashion*, evento que busca promover el destino mexicano a nivel internacional a través de la moda local y global.

La fibra Lycra es parte importante de muchas de las marcas de moda más reconocidas del mundo y ha sido, desde su invención en 1958, parte fundamental de la evolución en la industria textil. La palabra Lycra no es el nombre de la categoría de tejidos elásticos o ropa; se trata de la marca líder a nivel mundial de fibra de elastano y de otras fibras, tejidos y tecnologías Premium.

Roberto Palazuelos, presidente organizador, comentó en rueda de prensa: estamos contentos porque esta vez vamos mucho más ambiciosos, traemos todo el apoyo del estado en la Riviera Maya, estamos llevando el evento de *Tulum Fashion* a un plano internacional, es la segunda edición, es un gran esfuerzo, de alguna manera esta segunda edición viene más ambiciosa, trae más presupuesto, mejor equipo y estamos trayendo a representantes importantes de la moda; tenemos como carta fuerte a Manuel Albarrón (diseñador de Lady Gaga y Madonna), a Armando Mafud, Gustavo Helguera, Mildred Rubín, Malafacha, Fernando Kamana y Agatha Ruiz de la Prada".

Las actividades de Invista *Tulum Fashion* son las siguientes: Opening Party (jueves 4 de diciembre, 21:00 horas), Pool party y pasarela de marca (viernes 5 de diciembre, 16:00 horas, Dreams Tulum), Pasarela en evento Dress Code White (viernes 5 de diciembre, 22:00 horas, Ahau Tulum), Pasarela en fiesta del hotel El Paraíso Tulum (sábado 6 de diciembre, 14:00 horas, El Paraíso Tulum). En el evento también se presentarán Armando Mafud, Gustavo Helguera, Mildred Rubín, Malafacha, Fernando Kamana y Agatha Ruiz de la Prada.

"A mí Tulum me dio muchas cosas, yo me fui de México a Tulum en 1997, y cambió mi vida por completo, soy el presidente de los hoteleros en estos momentos, además soy amante de la ecología, por lo tanto, trato de luchar para que Tulum se mantenga ecológico", manifestó Palazuelos.

Tulum Fashion 2014 se llevará a cabo del 4 al 6 de diciembre y es organizado por la Asociación de Hoteles de Tulum, institución representada por Roberto Palazuelos.

En conferencia de prensa, el actor Roberto Palazuelos, quien forma parte del proyecto *Tulum Fashion 2014*, destacó el gran apoyo que ha recibido la iniciativa para el desarrollo del municipio.

ENTRETENIMIENTO

¿Cómo se dice en inglés?..

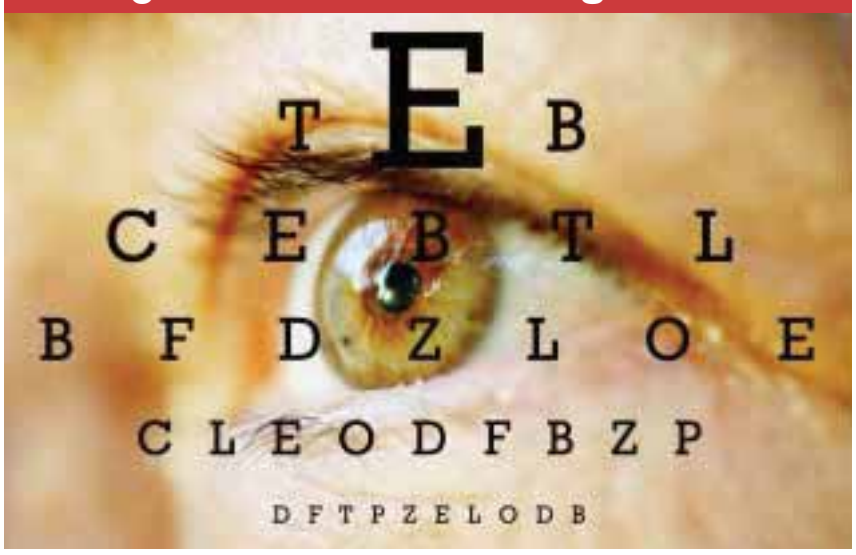

Oculista: ***Oculist.***

Anteojos: ***Glasses.***

Astigmatismo: ***Astigmatism.***

Vista: ***View.***

Miopía: ***Myopia.***

Graduación ocular: ***Ocular graduation.***

Cataratas: ***Cataracts.***

Ojo: ***Eye.***

Optometrista: ***Optometrist.***

Gafas bifocales: ***Bifocals.***

Ametropía: ***Ametropia.***

Hipermetropía: ***Farsightedness.***

Dioptrías: ***Diopters***

Ceguera: ***Blindness.***

Lentes de contacto: ***Contact lenses.***

Queratocono: ***Keratoconus.***

Examen de vista: ***Eye exam.***

HORÓSCOPOS

Escribe: Amaya

ARIES • 21 MARZO-20 ABRIL

Este día tendrás que tomar algunas decisiones, es necesario terminar con las dudas: elige entre el mejor camino a seguir.

TAURO • 21 DE ABRIL-21 MAYO

Controla tu carácter y trata de no entrar en polémicas innecesarias. El deporte te ayudará a equilibrar tu energía.

GÉMINIS • 22 MAYO-21 JUNIO

Austeridad, cordura e ingenio serán la clave de hoy. Deberás ser prudente en cuanto a tus gastos y juicios.

CÁNCER • 22 JUNIO-22JULIO

Tendrás un buen día para todo lo relacionado con los estudios y la comunicación. Felicidades.

LEO • 23 JULIO-23 AGOSTO

Disfrutarás de satisfacción afectiva, de sinceridad en las relaciones y de productividad en el plano profesional.

VIRGO • 24 AGOSTO-22 SEPTIEMBRE

Tendrás abundancia y armonía en tu vida personal, así como deseo de nuevas relaciones, amistades y contactos.

LIBRA • 23 SEPTIEMBRE-23 OCTUBRE

Curiosidad, estudio, observación, prudencia y cálculo serán la tónica de hoy. Se esperan noticias positivas.

ESCORPIÓN • 24 OCTUBRE-22NOVIEMBRE

Serás capaz de tomar unas decisiones rápidas y acertadas utilizando la inteligencia, pero a la vez la sensatez.

SAGITARIO • 22 NOVIEMBRE-21 DICIEMBRE

Podría ser un día de inicio de proyectos favorables y expansivos, además, tendrás mucha energía.

CAPRICORNIO • 22 DICIEMBRE-20 ENERO

Podrías avanzar en profesionalmente y te será posible mantener unos buenos proyectos beneficiosos económicamente.

ACUARIO • 21 ENERO-18 FEBRERO

Tu vida espiritual será ahora importante; aprovecha para participar en actividades de desarrollo filosófico o espiritual.

PISCIS • 19 FEBRERO-20 MARZO

Será un día de sensualidad y energía vital, pero deberás canalizar correctamente esa gran energía física.

¿Sabías que en un día como hoy...?

1991.- Muere el vocalista y líder de la banda Queen, Freddie Mercury, cuyo nombre verdadero era Farookh Bommi Bulsara. Destaca como músico y encabeza una de las bandas de más éxito en el mercado, con temas como "Rapsodia bohemia" y "Somos los campeones". Nace el 5 de septiembre de 1946.

Consejos

Si tu bebé sufre de rozaduras

Cambio de pañal: La mayoría de las veces se debe a que no se le realiza un cambio de pañal "a tiempo", recuerda que el exceso de humedad crea irritación.

Limpiar perfectamente: Muchas veces si no se realiza una limpieza correcta al cambiar el pañal se pueden dejar restos de pipí o popó y puede generar irritaciones. No temas utilizar más de dos o tres toallitas para limpiar.

Toallitas húmedas: Trata de utilizar toallitas húmedas que no contengan alcohol ni fragancias para evitar que se le pueda irritar su piel. También puedes limpiar con algodones de limpieza facial y agua tibia.

Secar perfectamente: Cuando se realiza un cambio de pañal hay que tratar de esperar un poco para darle tiempo a que la pielecita de sus pompas se seque.

No apretar el pañal: Es importante que el pañal no quede muy justo. Trata de usar el adecuado para tu bebé de acuerdo a su peso. Colócalo dejando un dedo de holgura para que su pielecita pueda respirar.

***** Si tienes dudas relacionadas con moda, hogar y belleza, envíanoslas a: diario_imagen@yahoo.com.mx y al día siguiente publicaremos las respuestas.**

TIP ASTRAL

AMATISTA. Cuarzo de color violeta debido al óxido de hierro le da una capacidad de transformar la energía negativa. Desarrolla la intuición. Tiene poderes de calmar los ánimos.

San Judas Tadeo

Oh glorioso Apóstol San Judas Tadeo, siervo fiel y amigo de Jesús, el nombre del traidor ha sido causa de que fueses olvidado de muchos, pero la Iglesia te honra y te invoca como patrón de las causas difíciles. Ruega por mí para que reciba yo los consuelos y el socorro del cielo en todas mis necesidades, tribulaciones y sufrimientos, *(haga petición)*.
Ruega por nosotros y por todos los que piden tu protección.
Amén.

Récele a San Charbel, su vida y espíritu encontrarán paz. Visítelo en la Iglesia de San Agustín, ubicada en Horacio esq. Musset Col Polanco, México, D.F. (Recórtelo y llévelo en su cartera)

Oración al Niño de Atocha

Sapientísimo Niño de Atocha, general protector de todos las hombres, general amparo de desvalidos, medico divino de cualquier enfermedad. Poderosisimo Niño: yo te saludo, yo te alabo en este día y te Ofrezco estos tres Padre Nuestros y Ave Maríaas con Gloria Patri, en memoria de aquella jornada que hiciste encarnado en las purísimas entrañas de tu amabilísima Madre, desde aquella cuidad santa de Jerusalén llegar a Belén.
Por cuyos recuerdos que hago en este día te pido me concedas lo que te suplico, para lo cual interpongo estos méritos y los acompaño con los del coro de los Querubines y Serafines, que están adornados de perfectísima sabiduría, por los cuales espero, preciosísimo Niño de Atocha, feliz despacho en lo que te ruego y pretendo, y estoy cierto que no saldré desconsolado de ti, y lograré una buena muerte, para llegar a acompañarte en Belén de la gloria.
Amén.

Si ERES QUINTANARROENSE

Y viajas a Cancún o a Playa del Carmen

PAGAS $36*

ADO Te acerca

ado.com.mx

* Precio de viaje sencillo. Descuento válido de Cancún a Playa del Carmen y de Playa del Carmen a Cancún, presentando una identificación oficial de Quintanarroense. Para conocer restricciones o para mayor información, consulte a su asesor en ventanilla.

Inicia el atletismo en JCC

Horacio Nava, oro en caminata de 20 km

Veracruz, Ver.- Horacio Nava hizo renacer la caminata mexicana en los Juegos Centroamericanos y del Caribe, al obtener la presea dorada en los 20 kilómetros.

Veracruz, Ver.- En el inicio de las actividades de atletismo el mexicano Horacio Nava se llevó el oro en la prueba de caminata 20 kilómetros con un tiempo de 1 hora, 25 minutos y cinco segundos.

El nacional, que se ubicaba en la tercera posición a falta de un kilómetro apretó el paso y superó al colombiano Eider Arévalo (plata).

Después, en un final dramático, a escasos metros del final el guatemalteco Erick Barrondo, primero hasta ese instante, recibió su tercera amonestación a escasos metros de la meta, con lo que fue descalificado y Nava se quedó con el oro.

Horacio había impuesto el ritmo en los primeros kilómetros, pero tras tres vueltas al circuito de dos km, fue alcanzado por Barrondo, Arévalo y el colombiano José Montaña (bronce).

En la categoría femenil, el oro correspondió a la guatemalteca Mirna Ortiz, quien impuso nueva marca en Centroamericanos con tiempo de 1:35.43.

El resto del podio fue colombiano con Sandra Arenas en la segunda posición e Ingrid Hernández, tercera.

Dato

Al faltar un kilómetro para terminar la carrera, el mexicano apretó el paso y rebasó al colombiano Eider Arévalo

El judo mexicano se queda con la plata

En tanto, el equipo mexicano femenil de judo, liderado por Vanessa Zambotti, quien dio por terminado su asistencia en este tipo de justas, se quedó con la medalla de plata en los Juegos Centroamericanos y del Caribe Veracruz 2014.

En lo que fue la última jornada de la especialidad, Cuba se adjudicó la presea de oro, en tanto que Venezuela y República Dominicana, compartieron el bronce.

El conjunto mexicano estuvo formado por Edna Carrillo, Karla Tapia, Andrea Gutiérrez, Andrea Poo y Vanessa Zambotti, quienes salieron en busca de vencer al poderoso cuadro de Cuba, que liderado por la medallista olímpica Idalys Ortiz opuso resistencia para llevarse el triunfo.

La primera en salir al tatami fue Edna Carrillo, quien en la división de los 48 kilos, enfrentó a la cubana Dayaris Mestre y salió vencida por la mexicana. El camino se abrió de manera favorable para el cuadro mexicano.

Luego para el segundo combate, en los 57 kilos, Karla Tapia cayó ante Yanet Bermoy, por lo que las cosas se pusieron empatadas, pero para el tercer combate, Andrea Gutiérrez (63) no pudo contra la fuerza y dinamismo de Aliuska Ojeda.

Con la ventaja para las cubanas, las mexicanas trataron de ir por el empate, pero el turno fue para Andrea Poo (70), quien ante Onix Cortes, nada pudo hacer para acortar el marcador.

Ya en el último compromiso de la tarde, la chihuahuense Vanessa Zambotti tuvo en Idalis Ortiz, la de más experiencia del equipo, a un rival fuerte, pero el deseo era despedirse con un triunfo, en lo personal, porque en lo colectivo el marcador era adverso.

María del Rosario Espinoza

Medallista olímpica de taekwondo impartirá clínica en Cancún

Cancún.- La bicampeona en los Juegos Centroamericanos y el Caribe, María del Rosario Espinoza, estará en este centro vacacional para impartir una clínica de Taekwondo a niños y jóvenes practicantes de esta disciplina.

De acuerdo con el director de la academia de artes marciales Pilsung y principal promotor de la visita de la medallista a Cancún, Raúl Peniche Aragón, la multimedallista de taekwondo, María Espinoza, recién consagrada en los Juegos Centroamericanos y el Caribe en Veracruz 2014, impartirá el próximo 18 de diciembre, una clínica deportiva en el Centro de Alto Rendimiento (CEDAR) de esta ciudad.

Se anticipa que Espinoza estará acompañada por otras de las taekwondoínes de trascendente trayectoria en México de la talla de Janeth Alegría.

Ambas glorias del deporte mexicano dentro del taekwondo compartirán sus conocimientos y su vasta experiencia ante niños y jóvenes de las diferentes organizaciones de Quintana Roo durante la clínica que se desarrollará el próximo 18 de diciembre.

La clínica-seminario tendrá una duración de 5 horas en el Centro Deportivo de Alto Rendimiento de Benito Juárez y aún no se ha definido el costo por participación, aunque ya se ha dicho que sólo podrán acceder a este conocimiento los alumnos de cinta café hasta la negra.

La presencia de la máxima figura del taekwondo mexicano en este destino turístico ha generado expectación e interés entre los practicantes de esta disciplina.

Dato

Ambas glorias del deporte mexicano dentro del taekwondo compartirán sus conocimientos y su vasta experiencia ante niños y jóvenes de las diferentes organizaciones de Quintana Roo durante la clínica que se desarrollará el próximo 18 de diciembre

Una venganza podría ser el móvil del atentado a balazos contra una familia el pasado viernes, según trascendió en el Ministerio Público.

Por familia baleada el viernes

Monta la Judicial y Policía Federal discreto operativo en el Hospital General

Cancún.- Aunque han sido declarados fuera de peligro, las policías Judicial y Federal han puesto un discreto operativo de vigilancia en los alrededores del Hospital General Jesús Kumate, donde se recuperan los integrantes de la familia que fueron baleados el pasado viernes.

Las primeras investigaciones que surgieron, es que el atentado fue aparentemente por una rencilla entre vecinos, aunque la Procuraduría no descarta ninguna hipótesis.

De acuerdo a las declaraciones del jefe de familia, Alejandro Vinagre Cetina, de 30 años de edad y de su esposa Miriam Ivonne Chávez Herrera, de 31, el ataque pudo provenir de un sujeto que vive cerca de la casa de ellos, misma que se ubica en el fraccionamiento Corales.

Explicaron al Ministerio Público que tres días antes del fallido intento de ejecución, tuvieron una discusión con el sujeto que sólo quedó en palabras.

La pareja lesionada se dijo extrañada porque la noche en que los balearon desde un carro Pointer azul, minutos antes una patrulla municipal los paró cuando se desplazaban en su camioneta Cherokee negra, y los revisó, argumentando que tenían el reporte de "personas armadas" dentro del vehículo.

Por la agresión resultó lesionado Alejandro Vinagre Cetina, quien conducía la camioneta, su esposa Miriam Ivonne Chávez Herrera, uno de sus hijos de 6 años, mientras que otro de 14 años resultó ileso.

Dato

Explicaron al Ministerio Público que tres días antes del fallido intento de ejecución, tuvieron una discusión con el sujeto que sólo quedó en palabras.

Detenido por querer abusar de una empleada doméstica

Cancún.- Cayetano Simón, de 36 años de edad, fue detenido por vecinos de la región 222 cuando intentaba abusar sexualmente de una empleada doméstica. El sujeto se ocultó en el monte y al pasar la agraviada, la jaló dentro del área boscosa, pero la víctima pidió auxilio y llegaron unos vecinos.

Atracó a su vecina para comprar más cerveza

Cancún.- Emmanuel Fernández, de 20 años de edad, fue asegurado por la policía, luego de atracar a una menor de 17 años por el rumbo de la región 76. De acuerdo con información, el detenido amagó a la menor con un cuchillo y la despojó de 300 pesos y un celular.

Los agentes arrestaron al menor y lo trasladaron al Ministerio Público, donde quedó a disposición de la Fiscalía de Atención a Adolescentes.

Por abuso sexual contra una niña

Inicia Fiscalía de Adolescentes expediente contra menor de 16 años

Cancún.- Por el presunto delito de abuso sexual cometido contra una menor de seis años, la Fiscalía de Atención a Adolescentes, inició el expediente 620/11-2014 por el delito de abuso sexual, contra un menor de 16 años.

Los hechos se registraron la noche del pasado sábado en la región 235, manzana 30, lote 03, casa 54, cuando la madre de la agraviada llamó al número de emergencia para denunciar que su menor hija había sido abusada por un vecino.

A la llegada de la policía, la mamá de la niña señaló a un menor que para esa hora se había guarecido en su casa, como el presunto responsable de despojar a su hija de su short y de su ropa interior, para luego manosearla.

Al ser interrogada la menor, ésta también señaló a su vecino como quien le quitó su ropa, y que al momento de volver a vestirla, sólo le puso el short y se quedó con su ropa interior.

Los agentes arrestaron al menor y lo trasladaron al Ministerio Público, donde quedó a disposición de la Fiscalía de Atención a Adolescentes.

Dato

Los agentes arrestaron al menor y lo trasladaron al Ministerio Público, donde quedó a disposición de la Fiscalía de Atención a Adolescentes.

Este es el vehículo en el que viajaba el menor muerto junto con sus padres.

Sus padres salieron ilesos

Muere infante en choque en la México-Querétaro

Un menor de edad pereció ayer al chocar y volcar el automóvil en el que viajaba con sus padres, quienes sólo recibieron heridas leves, sobre la autopista México-Querétaro, a la altura de Perinorte.

Los hechos ocurrieron en el kilómetro 32+500, donde el conductor del Stratus con placa MKE3277 circulaba en dirección norte, perdió el control, se estrelló contra un muro de contención y se volcó.

En la parte delantera del auto, viajaban el padre y la madre, quienes usaban el cinturón de seguridad y resultaron ilesos.

Sin embargo, el niño iba en la parte trasera, sin cinturón ni silla especial, y con la colisión, salió proyectado por el medallón y murió al caer sobre el pavimento.

Elementos de la Policía Federal acordonaron dos de los tres carriles centrales de la autopista, mientras peritos retiraban el cuerpo para trasladarlo al Servicio Médico Forense en Cuautitlán Izcalli.

Dato

El percance ocurrió a la altura de Perinorte, en el kilómetro 32+200, donde el vehículo quedó volcado

Baleado desde otro vehículo

Acribillan en Zapopan a un menor de edad

Guadalajara, Jal.- Un joven de 17 años fue asesinado a balazos la madrugada ayer en calles de la colonia Santa Ana Tepetitlán, municipio de Zapopan, informaron autoridades policiacas.

Manuel Trejo García, de 17 años de edad, fue asesinado a balazos cuando se encontraba afuera de su casa ubicada en la calle Mariano Otero al cruce con Francisco I. Madero, en la citada colonia.

El padrastro de Trejo García informó a las autoridades que aproximadamente a la 01:15 horas de la madrugada, desde una camioneta Chevrolet Blazer de la cual no recuerda mayores características, alguien accionó un arma en repetidas ocasiones.

Las balas hicieron blanco en el cuerpo del adolescente, por lo que sus familiares alertaron a las autoridades y pidieron una ambulancia, la cual lo trasladó a la unidad de emergencias de la Cruz Verde Norte, donde los doctores que lo atendieron reportaron su deceso a las 03:00 de la mañana.

Personal del Instituto Jalisciense de Ciencias Forenses trasladaron el cadáver a la morgue de la ciudad, mientras agentes Investigadores del área de Homicidios busca a los asesinos.

Dato

Tras ser agredido, el joven fue trasladado al hospital de la Cruz Verde Norte, donde falleció cuando era atendido

Atacadas desde auto en marcha

Tiroteo en Ecatepec deja dos personas muertas

Ecatepec, Méx.- La madrugada de ayer cuatro personas fueron atacadas a balazos cuando viajaban en un automóvil por calles de la colonia Xalostoc y dos de ellas perecieron, una en el lugar de la agresión y la otra en el hospital, informaron autoridades policiacas.

Tras la agresión, las víctimas fueron llevadas al Hospital General La Villa, en Gustavo A. Madero, para recibir atención médica, pero al llegar al área de urgencias, una de ellas murió.

Los hechos se registraron alrededor de las 3:15 horas, cuando el Atos con placas MMV-3890 fue atacado por los pasajeros de otro automóvil, cuyas características se desconocen.

En el ataque murió Isidro Jovani López, de 18 años, cuyo cuerpo quedó en el interior de automóvil.

El conductor, Carlos Trejo Serrano, de 30 años de edad, fue herido en pierna derecha, y Margarita Basadlo, de 28 años, presentó una herida en la mano derecha, mientras que Jorge Cabrera resultó herido en la cabeza.

Elementos de la Policía capitalina llegaron a las inmediaciones del hospital para resguardar el automotor donde quedo el cadáver del joven.

El vehículo presentaba al menos seis impactos del lado del conductor.

Dato

Elementos de la Policía capitalina llegaron a las inmediaciones del hospital para resguardar el automotor donde quedo el cadáver del joven

Guanajuato, Gto.- El accidente der ayer en la entrada al Parque Guanajuato Bicentenario sólo dejó cuatro lesionados.

Quedan lesionadas 4 personas

Autobús contra tráiler en la Silao-Guanajuato

Guanajuato, Gto.- Un saldo de cuatro personas lesionadas dejó un percance vial ocurrido entre un autobús de turismo y un tráiler sobre la carretera libre Silao-Guanajuato, informaron autoridades policiacas.

El percance ocurrió frente a la planta automotriz General Motors y en uno de los accesos al Parque Guanajuato Bicentenario.

El accidente ocurrió porque un tráiler de la empresa Transporte Monro con matrícula 052-DM7 no respetó el alto a la salida de la empresa General Motors e impactó en un costado al autobús de turismo.

Los lesionados son el conductor del autobús y tres acompañantes.

Debido al percance, el tráfico vehicular por la carretera Guanajuato-Silao se suspendió por espacio de dos horas.

Esta zona está considerada de alto riesgo por Protección Civil debido a que tráileres que tratan de ingresar a la planta automotriz llegan a estacionarse sobre la carretera libre, generando filas de hasta un kilómetro.

Las pesadas unidades llegan a cargar autos nuevos o dejar materia prima para el ensamble de vehículos.

En el sitio se ubica un acceso al Parque Guanajuato Bicentenario por donde transitan autobuses clase turismo que llevan visitantes al lugar.

Sin embargo, también es tránsito obligado de proveedores de la empresa General Motors y de automovilistas que circulan con destino a Guanajuato.

Dato

Los hechos sucedieron frente a una planta automotriz y en uno de los accesos al Parque Guanajuato Bicentenario

DIARIOIMAGEN Quintana Roo

CLASIFICADO GRATUITO

Publicará de manera gratuita tu anuncio clasificado. Si quieres comprar, vender, ofrecer o buscar empleo envía tu texto de diez palabras al correo electrónico:

clasificados@diarioimagenqroo.mx

WhatsApp **9981355701**

EMPLEOS

SE SOLICITAN Operadores con experiencia en el manejo de ósmosis inversa, con licencia de manejo y disponibilidad de horario. Interesados favor de comunicarse a los teléfonos: (998)-206-90-41, (998)206-92-14, (998)-871-06-44.

SOLICITO PASANTE de arquitectura o de ingenieria para dibujo de planos. 9981-00-32-36.

CAFÉ ANDRADE solicita ayudante de cocina, garrotero, meseras con experiencia, disponibilidad de horario. Solicitud elaborada con foto en Sm. 35 plaza Las Avenidas, Cobá y Yaxchilán de 1 a 6 pm.

SOLICITO MAESTRO tapicero con experiencia, reg. 510. 9981-02-59-18 / 9982-25-60-79.

SOLICITO MAESTRO MECÁNICO. AV. NICHUPTÉ MZ.115, LT.11A, REG. 96. TEL: 9982-01-02-00, 9982-59-37-05.

SOLICITO AYUDANTE estilista (mujer) 17-25 años, sepa corte y uñas, sólo tardes, sm. 29. $650 semanal. 9981-39-83-28.

TAPIOCA YA! LAS AMÉRICAS SOLICITO PERSONAL PARA ISLA DE PREPARACIÓN DE BEBIDAS, 18-25 AÑOS. 884-12-01.

ATENCIÓN PLAYA SOLICITO MESERO (A) Y AYUDANTE DE COCINA CON EXPERIENCIA EN ELABORACIÓN DE PASTAS Y PIZZAS. INFORMES WHATSAPP 9981-87-57-95.

SE SOLICITAN PROMOTORES, VENDEDORES, ALMACENISTAS Y SUPERVISORES (AMBOS SEXOS) $2,400 QUINCENAL MÁS BONOS DE PUNTUALIDAD, PRODUCTIVIDAD Y TRANSPORTE. INFORMACIÓN SUPERMANZANA 25, MANZANA 10, LOTE 25, ANDADOR CAIMITO #38-B A UNA CUADRA DE LA PRIMARIA WICHITA,

SE SOLICITA ESTILISTA CON EXPERIENCIA, TÉCNICA EN UÑAS, MANICURE Y PEDICURE. PARA SALÓN EN AV. LAS TORRES, TEL. 256-11-90 Y 9981-53-02-73.

DESPACHO DE SEGUROS SOLICITA ASISTENTE ADMINISTRATIVO, BUENA PRESENTACIÓN, SIN PROBLEMAS DE HORARIO, CARRERA TRUNCA EN CONTABILIDAD O ADMINISTRACIÓN.

EXPERIENCIA EN SEGUROS ES ALTAMENTE APRECIADA. MANEJO DE SOFTWARE ADMINISTRATIVO, PRESTACIONES DE LEY. ENVIA CV. dgalvan@prodigy.net.mx.

POR EXPANSIÓN empresa restaurantera requiere cocineros y meseros, si eres estudiante mayor de edad te damos la oportunidad de aprender los fines de semana. Enviar curriculum elmoboca@hotmail.com y/o presentarse en el pirata cojo en la plaza de toros con solicitud elaborada de 12 a 2 pm.

SOLICITO EMPLEADA para atención y asesoría a clientes en cibercafé, diseños básicos e impresión. En Cancún. Requisitos: Manejo de computadora (Office, Internet, programas básicos), preferente conocimientos básicos en programas de diseño (Corel, Photoshop, Autocad), mayor de edad, disponibilidad horario. Contacto Javier Fraydé. Móvil 044-998-301-13-44.

"ATENCIÓN LA FLAUTERÍA" SOLICITA: AUXILIAR DE COCINA, CAJERA/ MESERA, SUPERVISOR (A) DE RESTAURANTE. PLAZA LAS AVENIDAS, LOCAL 11 Y 11-A, COBÁ ESQUINA YAXCHILÁN CON SOLICITUD ELABORADA.

G SALÓN SOLICITA ESTILISTA, MANICURISTA, PEDICURISTA, TÉCNICA EN UÑAS. INFORMES 884-2010 AV. YAXCHILÁN POR COSTCO.

ALUMINERO Y MEDIO OFICIAL CON O SIN HERRAMIENTA, URGE FRACC. ANDALUCÍA. TEL. 256-44-21, CEL: 9981-98-91-40.

ATENCIÓN A CLIENTES PARA CAMPO DE GOTCHA. ESTUDIANTES DE VIERNES A DOMINGO 9982-40-19-58 info@afatagua.com.

SOLICITO ESTILISTA con experiencia, urge. 898-94-01 o 9982-28-79-75.

DESPACHO CONTABLE SOLICITA auxiliar contable con experiencia minima de 2 años, llevar contabilidades, declaraciones mensuales, manejo de programas contables, paqueteria office. Enviar curriculum ms_-contadores@hotmail.com.

EMPRESA DE CONTROL DE PLAGAS solicita por crecimiento, Personal masculino para trabajar como técnico en fumigación. Requisitos: edad de 25 a 40 años, estudio mínimo secundaria, disponibilidad de horario, saber manejar (no indispensable). Ofrecemos: desarrollo, empleo estable todo el año, vacaciones, aguinaldo, utilidades, IMSS, INFONAVIT, uniformes, sueldo base, más bono de calidad. Recepción de solicitudes: 8:00 a 5:00 pm en calle Capricornio, Sm.41, Mz.17 Lt.1, Nº ext. 264b Fraccionamiento Tikal. Entre Av. Kinic y calle Astros. A cuatro cuadras atras de City Club.

SOLICITO 2 JÓVENES 1 hombre y 1 mujer entre 23 y 30 años para trabajo solo este fin de semana apoyando curso emocional en Cancún. 984-175-36-78 (whatsapp)

SE SOLICITA AUXILIAR DE LIMPIEZA, AMBOS SEXOS, PRESTACIONES DE LEY. TEL. 251-03-68 / 9988-42-16-96.

SOLICITO EMPLEADA para cafetería $600 semanales, excelente actitud. Llamar 9981-83-90-44

SE SOLICITAN MESEROS Y MESERAS CON BUENA PRESENTACION. PRESENTARSE PLAZA SOLARE 3ER PISO MARTINETA DE LAS 8 EN ADELANTE SR. GERMAN GARCIA

SE SOLICITA TECNICO ELECTRICISTA, 3 AÑOS EXPERIENCIA Y REFERENCIAS COMPROBABLES. ENVIAR CV AL CORREO: areclutamiento@hotmail.com

PROBELL SOLICITA DILIGENCIERO CON MOTO, GANAS DE TRABAJAR, PRESTACIONES DE LEY, SUELDO BASE, COMISION Y BONO. TEL. 884-82-25.

LAVE-C SOLICITA empleada para lavandería en av. del Bosque sm.502 por el instituto francés, con disponibilidad de horario y excelente actitud de servicio de 19 a 36 años, salario semanal $870 inicial, nosotros capacitamos. Interesados solicitar entrevista al 9981-70-44-42

SOLICITO MUCHACHA sepa lavar, planchar y maneje automóvil. Informes al celular 9983-04-88-24.

MATIS CANCÚN SOLICITA chica para relaciones públicas con auto, excelente presentación. Ofrecemos buen sueldo mas comisiones, pago de gasolina. Enviar currículum a: carlos@matis.com.tr cel. 9988-45-60-13 Sr. Carlos.

SE SOLICITA MUCHACHA DE PLANTA QUE SEPA COCINAR, PASEO DEL SUR 23 RESIDENCIAL CAMPESTRE 9988-42-02-60

AUXILIAR CONTABLE, conocimientos de Compaq y pagos referenciados, IMSS. Celular 9982-47-18-07.

SOLICITO MUCHACHA JOVEN para trabajo doméstico que sepa cocinar y planchar, horario de 7 a 4 de lunes a viernes. Av. Bonampak #97 SM.3 MZ.18 LT.41, TEL. 887-24-45 Y 887-24-60.

EMPRESA LAVADO DE AUTOS SOLICITA lavadores aeropuerto de Cancún 9988-46-25-68.

SE SOLICITAN AUXILIARES administrativos y operativos, sexo masculino.

CAJERA (O) PARRILLERO. Concertar cita de 10 a 17 horas. (998) 883-48-64. Restaurante zona hotelera.

TRAMIFÁCIL extraviaste certificado primaria, secundaria o prepa? O nunca estudiaste? Obtenlo pronto, 1 examen, whatsapp 9981-83-46-11 y Playa del Carmen.

SOLICITO MESEROS SEXO masculino, documentación en regla, buena presentación, 80% inglés, 2 cartas de recomendación, antidoping. Presentarse plaza Daddy´o local A3 y 4 Rest. Taqueria El Caminero a partir de las 12:30 pm.

INMUEBLES

ZONA HOTELERA punta Cancún, condominio Renta, 3 recámaras con baño. Amplios closets sala comedor cocina integral y cuarto de servicio con baño; vista al mar y laguna. Estacionamiento techado 3,000 USD. Cel. 9981557234.

CASA EN VENTA residencial Ibiza Sm 18, Cancún, ampliada, cel 9981557234.

AMARA, 235 m2, terraza enorme, dos recámaras, 2 baños, 2 alcobas, cocina integral marca Quetzal de granito, área de lavado y baño, estacionamiento para dos autos, techado, llamar al 9981557234.

VENTA, HERMOSA casa en Lolbe, 1000 m2 de terreno, 3 amplias recámaras con baño, estudio, sala comedor, cocina, amplia alacena, antecomedor, bodega y cuarto de lavado, precio 285,000 USD.

CASA EN ZONA HOTELERA. Esta casa tiene 2 recámaras. Estudio. Sala comedor y terraza. Amplias Cocina de granito cuarto de servicio con baño, cuarto lavado piscina propia y muelle, baño

de visitas alberca y jardín, un estudio independiente que consta de recamara baño y área amplia de estar, estacionamiento tres autos venta llamar al 9981557234.

.....

SE VENDE bonita casa, excelente ubicación por Av. La Luna y El Sol. Dos recámaras, un estudio, minisplits, protectores. $1,250,000. Cel. 9981-21-82-11.

.....

VENTA casa en Sm 219, 3 niveles, 200 m2, muy amplia, 3 lugares estacionamiento, recibo automóvil. Tel. 112-03-37.

.....

VENTA de casa Sm.515 Frac. Rodríguez Alcaine, 2 recámaras, jardín frontal y trasero, bardeado, portón eléctrico, excelente estado. Celular 9981-55-26-13.

.....

VENDO casa dos recámaras, baño, sala, comedor, cocina, Puerto Morelos, colonia Pescadores, a una cuadra de avenida, $680,000, Tel. 9981-37-82-51-978852. Isla Azul, oportunidad preciosa, casa seminueva, equipada, 3 recámaras 2 1/2 baños, sala TV, cocheras techadas. Trato directo. Cel. 5519-48-22-79.

.....

REMATO dos casas 3 recámaras. $3,500,000. Por las dos. 9981-86-52-08.

.....

CASA nueva en Av. Las Torres, privada, con seguridad, 3 recámaras. $1,700,000. 9981-86-52-08.

.....

LAS TORRES Residencial, nueva, contemporánea, 3 recámaras, 3 baños, estudio, climatizada, lavandería, 2 garajes, alberca, vigilancia. 9988-45-40-09.

.....

CUMBRES 2 opciones, 2/3 recámaras, estudio, 3.5 baños, semi equipados, alberca, jardín, cuarto servicio, garaje 2 autos. 9988-45-40-09. 979328 $380,-000 Villas del Mar, 2 recámaras, más TV 32 minimalista, clóset, lámparas, cortinas, Kabah. 9988-45-40-18.

.....

$350,000. 2 recámaras, linda minimalista 7a. Privada Kabah. 9988-45-40-18.

.....

$300,000. 2 recámaras, pisos, protección, barda, única se enamorará, minimalista. 9988-45-40-18.

.....

OPORTUNIDAD HACIENDAS DEL CARIBE 3 RECÁMARAS $360,000. 9988-45-40-18. $390,000. 3 recámaras, Haciendas del Caribe, minimalista, preciosa, buena ubicación ,protecciones. 9988-45-40-18.

.....

AAA VIVIENDA muy coqueta, fraccionamiento San Antonio, dos recámaras, cochera para dos autos, área para TV o estudio, asador, frente a un parque. Avalúo $750,000, remato $680,000. 998-20-50-454.

.....

VENDO casa en zona hotelera, playa, muelle, alberca, 4 recámaras, estacionamientos, recibo otra propiedad. 9982-14-59-18.

.....

BRISAS Rento $1,000/ Vendo $1,350,000. zona hotelera, alberca, amueblado. 01-5510-42-75-25.

.....

VENDO construcción con 6 cuartos y dos locales comerciales. Tel. para citas 9988-45-48-04

.....

DEPARTAMENTO planta baja, magnifica ubicación, Av. La Luna, 2 recámaras amplias, 2 baños, amueblado, con alberca, remato. Recibo automóvil. 9981-09-52

.....

URGE vendo departamento en Cuernavaca, Punta Vista Hermosa, 3 recámaras. $1,900,000. Escucho ofertas. 9981-86-52-08.

.....

NOVO Cancún! vistas espectaculares mar-zona hotelera, Puerto Cancún, piso alto, 4 recámaras, 4.5 baños, estudio, amueblado, equipado, lujo, playas, Tel. 9988-45-40-09.

VARIOS

COMPRO ACCIONES telmex, mejoro precio. lada sin costo. 01800-838-2162 .

.....

INVITACIONES, calendarios, brazaletes, imanes, botones, lonas. "Nany" Crucero. Tel. 887-42-64.

.....

COMPRAMOS, VENDEMOS ORO, PLATA, PLATINO, DIAMANTES, RELOJES FINOS, MONEDAS DEL MUNDO, CENTENARIOS, BOLETAS DE EMPEÑO, ONZAS DE PLATA, JOYERÍA DE MARCA ALADO DE PIZZAS SANTINI MERCADO 28. 998-865-14-04 Y 998-874-27-49

.....

AHORRADOR DE ELECTRICIDAD HASTA UN 25% PROTEGE LOS APARATOS 848-24-01 Y (998)894-59-53

.....

VENTA DE PACAS DE ROPA AMERICANA ENVÍOS A CANCUN, MÉRIDA Y CHETUMAL. 9981-5243-56

.....

REMATO PUESTO para tacos, excelentes condiciones. Informes teléfono 9981-58-10-11.

.....

REMATO REFRIGERADOR Torrey 16 pies, profesional, todo acero inoxidable, seminuevo, estufa Sanson 4 quemadores, todo $12,000. 9981-28-82-10.

.....

VENDO REFRIGERADOR mediano seminuevo (Mabe) 9981-06-05-91.

.....

SE VENDE O RENTA carro para venta de hamburguesas o tacos. Cel: 9988-46-81-60. Mr. Ángelo.

.....

SE VENDE MUEBLES DE BELLEZA. INFORMES 9982-29-36-57.

.....

VENTA DE GARAGE de todo, ropa, trastes, herramientas, casa de campaña, rines aluminio, varios, Nichupté 12, atrás Gran Plaza. 9982-27-49-24.

.....

GRAN BAZAR de muebles, eléctronicos: ipad, ipod, i phone 5, 64 gb, bocinas, etc. Sm. 20, calle Antílope sobre Av. Labna. Inf. 9982-14-17-81.

.....

GRAN BAZAR MUEBLES Y MUCHO MÁS. AV. CANCÚN, MZ. 18, LT.66, SANTA FE PLUS II. INF. 210-39-39.

REMATO MESAS con tarja, de trabajo, mesa fría, freidora, estufas, campanas, acero inoxidable. 9981-05-04-97.

.....

CONSTRUCCIONES, remodelaciones, impermeabilizaciones, palapas, muelles, impacto ambiental. 9981-34-07-66.

.....

IMPERMEABILIZACIÓN y sellado de grietas, servicio express. Cel. 9981-05-76-27.

.....

TABLA-ROCA, remodelaciones, albañilería en general, pisos laminados, alfombra, tapiz decorativo para muros. www.decoregrupo.com Tel. 275-36-94.

.....

OFERTA!! VIGUETA $46.00 ML, BOBEDILLA $12.80. BLOCK $6.50, CEMENTO $1350.00, 3 MTS POLVO O GRAVA $750.00. 9983-03-14-09.

.....

MASAJE RELAJANTE profesional, aromaterapia, deportivo, sueco, $150. 9981-27-53-08. Reflexología.

.....

SERVICIO Y REPARACIÓN HIDROLAVADORAS KARCHER Y TODAS LAS MARCAS RUTA 5 SM.73, MZ.4 POR CTM. 9981-19-09-21 hydrotec66@gmail.com

.....

JARDINERÍA Y LIMPIEZA de casas, pintura de protectores y cambios de miriñaque, servicio express. 9987-05-01-30.

.....

PINTURA DE CASAS, compre su pintura nosotros la aplicamos. Servicio express. 9987-05-01-30.

.....

MUDANZAS LOCAL Y FORÁNEO MÉRIDA, VILLAHERMOSA, VERACRUZ, MÉXICO, MUEBLES, AUTOS, MOTOS. TEL. 893-15-51, 9981-57-64-80, 9982-75-43-51.

.....

¡APRENDE UN idioma! nuevos grupos de francés y otros idiomas en diferentes horarios, duraciones y frecuencias. Maestros nativos con grupo reducidos de máximo 5. Ven para una evalación de tus necesidades! cancunidiomas. Tel. 251-90-02.

.....

PERFORACIONES POZOS 3", 4", 8", 12" LIMPIEZA Y DESAZOLVE, MECÁNICA DE SUELOS, TIERRAS FÍSICAS. 9982-38-28-13 y 9982-93-30-10.

.....

ANOREXIA Y BULIMIA! no esperes a que sea demasiado tarde, método ortodoxo, sin costos ni tratamientos extremos, llama para una valoración, total confidencialidad. Augusto Camelo. 998-100-53-57.

.....

$DINERO$ URGENTE 24 HRS, NECESITAS TÍTULO O ESCRITURAS, NO INFONAVIT, PRÉSTAMOS $80,000.00 EN ADELANTE 984-169-74-88 SOFÍA.

.....

ALUMINIO, REPARACIONES PUERTAS TEMPLADAS, CORREDIZAS, MOSQUITEROS, CHAPAS, PORTONES, ANTICICLÓNICAS. 9982-57-35-16.

.....

FLETES DESDE $185. A TODO CANCÚN. HÁBLAME, NOS ARREGLAMOS. DANIEL: 99-81-98-26-45 y 9982-15-04-07.

**** IMPULSO ** FLETES** Y MUDANZAS ECONÓMICAS, LOCAL, FORÁNEAS 24 HRS, CUALQUIER DESTINO. 9981-09-85-75 A SUS ÓRDENES.

.....

VIDRIO Y ALUMINIO. Ventanas, canceles, mosquiteros, herrería, tabla-roca y aire acondicionado. Cel. 9982-13-62-26 "Precios justos".

.....

VENDO PLACA de taxi de Isla Mujeres, Quintana Roo, lista para empezar a trabajar hoy mismo, cerramos ante notario, inf: 9982-42-77-86.

.....

SERVICIOS ESPECIALES de limpieza, ESPUMA CLEAN CANCÚN, limpieza casa y departamentos, lavado de salas y mucho, aprovecha esta oportunidad, mayores informes con Juan Canu Solís Watsap 9988418422.

.....

BUSCO EMPLEO, Cancún, Quintana Roo. Puedo ser secretaria, asistente administrativo, trabajo con manualidades, entre otras cosas. Tel. 998-2195543.

.....

BUSCO EMPLEO: Fotografa & Publicista con experiencia en sociales y fotografia de estudio. 0452491441728. Cancún. Margarita Jiménez.

.....

COMPRO autos, empeños, traspasos inmuebles, pago inmediato. 9982-42-41-97.

.....0

¿A PUNTO de perder tu casa? no se preocupe, asesoría legal 100% gratuita. Citas 9981-45-44-05978584.

.....

PREPARATORIA, ya puedes terminarla en sólo 4 meses, aplicando un solo examen. 18 años en adelante. Validez oficial SEP Colbach, inicio cursos noviembre 883-90-91 colegioirlandesleon@hotmail.com colbachcancun.com.

.....

SE VENDEN artículos de restaurante, nuevos, congelador, refrigerador.

.....

PLANCHA, etc. Sm. 503, frente al Instituto Francés. Cel. 9982-00-06-35, me urge.

.....

OFERTA VENDO MOTO Italika 150, seminueva $13 mil. Tel. 2060125.

.....

OFERTA VENDO TABLET NUEVA marca lenovo A-1. $3 mil. Tel. 2060125.

.....

BAZAR Tulaka compra usado equipo industrial para cocina y muebles para el hogar. Cel. 9981-25-58-10.

.....

VENDO centro de lavado independiente de 14 kilos, en buen estado y con servicios completos. Marca Kenmore. $8,500. Comedor cuadrado color chocolate para 8 personas en $5,500. Computadora laptop color rojo intell Celeron en $4,500. 9987-34-79-84.

.....

COMPRO todo lo que ya no ocupes, muebles, herramientas, ropa, juguetes, etc. 9981-71-30-53.

MASCOTAS

CHIHUAHUITAS bolsillo y tacita, vacunados. Bully. Gatitos persa blancos. 9982-35-89-81. Transportadoras.

AUTOS

NISSAN ESTAQUITAS 2013 clima, hidráulica, todo pagado, factura original. 9981-03-86-11.

.....

TSURU 2010 con clima, todo pagado, buenas condiciones, enllantado 9981-03-86-11

.....

SENTRA Sr. 2013 automático, precioso, único dueño. Recibo automóvil.

.....

TIIDA 2009 automático, clima, único dueño. Enganche $25,000.00 facilidades 880-04-06

.....

SENTRA SUPERLUJO 2006 automático, quemacocos. Enganche $20,000.00, facilidades 843-07-60.

.....

MICRA 2005 Confort estándar, clima. Enganche $14,000.00, facilidades 843-07-60.

.....

VENDO JETTA 2008 standard, eléctrico, abs, bolsas de aire, servicios de agencia $95,000. 998-294-28-29, 998-228-22-16.

.....

"DERBY MI" 2007 flamante conforline, aire, rines, enllantado, pintura original, al dia "remato" $57,500. 9982-42-69-30

.....

EUROVAN 2009 Y 2007 COMO NUEVA AL DIA 9989-37-99-46.

.....

JETTA 2011 automático, clima, poco uso. Inmejorables condiciones. Enganche $36,000.00, facilidades 880-04-04.

.....

CROSSFOX 2009 estándar, eléctrico, clima, garantizado. Enganche.

.....

GOLF EUROPA 2007 deportivo, clima. Enganche $23,000.00 facilidades 880-04-06

.....

JETTA 2001 estándar, clima, rines, eléctrico, cuidado. Enganche $12,000.00, facilidades 843-07-60.

.....

REMATO XTRAIL 2005 todo pagado, 4 cilindros, automática $85,000 papeles en regla. 9983-01-46-02.

.....

XTRAIL 2006, clima, CD, unico dueño, acepto auto 9981-03-86-11

.....

NISSAN estaquitas 2013 clima, hidráulica, todo pagado, factura original. 9981-03-86-11.

.....

PICK-UP Colorado 2011, 4x4 doble cabina, clima, automática, eléctrica, rin 17, "seminueva". Precio negociable, recibiría auto. 9982-25-96-85.

.....

CHEVROLET Oldsmobile Bravada 1997, cualquier prueba, excelente estado, 165,000 km, eléctrica, automático, llantas seminuevas $44,000. Tel. 9981-44-09-21, 889-60-07.

Hospédate con nosotros y te invitamos a Isla Mujeres

$999

válido para 2 personas
*persona extra $ 250 pesos

INCLUYE

- Impuestos
- Confortables habitaciones
- Reembolso del costo del ferry ida y vuelta a Isla Mujeres
- Transportación al muelle

Terracaribe
HOTEL BOUTIQUE

TERRACARIBE (998) 880 0448 / Fax. (998) 880 2248
info@terracaribe.com www.terracaribe.com
Av. López Portillo Lt.7 Mz. 33 SM 64 esq. Av. Bonampak. Cancún. Quintana Roo.

Suites Gaby
Hotel

SUITES GABY (998) 887 8037 / Fax. (998) 892 2072
info@suitesgaby.com www.suitesgaby.com
Av. Sunyaxchen Mz. 2 SM. 25 Lt. 46 y 47 Cancún. Quintana Roo

vigencia hasta diciembre 20, 2014

TERRENOS EN LA ZONA DEL NUEVO CANCÚN

DESDE 700 M²
HASTA HECTÁREAS
COMPLETAS

VERDADERAS OPORTUNIDADES
SOBRE Y CERCA DE LA
NUEVA AVENIDA HUAYACÁN

APROVECHE COMPRANDO AHORA EN LA ZONA DE MAYOR PLUSVALÍA DE Q. ROO

¡VEINTE AÑOS DE SERVICIO NOS RESPALDAN!

NO DEJE IR ESTA OPORTUNIDAD
E INVIERTA SIN RIESGOS.
DESDE 140 PESOS M²

INFORMES AL
TEL. 998 214 5499
CON EL ARQ. PAGÁN

Nuestro BUEN FIN dura hasta diciembre compra tu boleto redondo Cancún – Mérida – Cancún

y ahorra:

$ 100 pesos en ADO platino®

$ 80 pesos en ADO gl.

$ 60 pesos en ADO®

Vigencia: Del 14 de noviembre hasta el 10 de Diciembre de 2014. Para mayor información de horarios y precios consulta a tu asesor en ventanilla. Aplican términos y condiciones.