La novia de *Playboy*

Lillí Brillanti, portada de octubre >21

Cayó Héctor Beltrán Leyva; ofrecían por él 30 mdp >28

$5 PESOS

Jueves 2 de octubre de 2014

DIARIO IMAGEN

Quintana Roo

Año 4 No. 883

diarioimagenqroo@gmail.com

Peña Nieto

Sedena, PGR y la CNDH esclarecerán caso Tlatlaya

El presidente Enrique Peña Nieto indicó que la Secretaría de la Defensa Nacional (Sedena), la Procuraduría General de la República (PGR) y la Comisión Nacional de los Derechos Humanos (CNDH)... >15

El dato

El secretario de Hacienda, Luis Videgaray Caso, anunció ayer que durante el *Buen Fin* el gobierno federal reembolsará a consumidores 500 millones de pesos. Se esperan ventas por 200 mmdp, dijo >20

HOY ESCRIBEN

Yolanda Montalvo >2

Ruth Sansores >5

Emilio Carrasco >7

Roberto Vizcaíno >4

Luis Muñoz >10

Juan Manuel Magaña >11

Augusto Corro >3

Gloria Carpio >20

Victoria G. Prado >16

diarioimagenqroo.mx

Cancelan sello postal por 40 aniversario de Quintana Roo

Chetumal.- Para celebrar los 40 años de la creación de Quintana Roo como estado libre y soberano, el Congreso de la Unión, el gobierno del estado y los 10 municipios anunciaron la realización de más de mil actividades conmemorativas que se realizarán de octubre a diciembre de este año. >2

A pesar de la bonanza en zona hotelera

Acuden en Cancún a casas de empeño por temporada baja

Llevan sus prendas más valiosas, entre ellas joyas, aparatos electrodomésticos e incluso autos

Por Ruth Sansores

Cancún.- Los ciudadanos ávidos de dinero, acudieron a las casas de empeño para enfrentar la temporada baja que padecen las clases populares de este municipio al no fluir los recursos en la ciudad, a pesar de la bonanza económica que se vive en la zona hotelera. En Cancún, las casas de empeño con mayor afluencia de pignorantes es: Prendalana, Presta Montepío y Monte de Piedad, donde se incrementó la demanda en comparación con el año pasado; anteriormente eran 80 a 100 personas por día y ahora son más de 120 diarias. Los descansos obligados o baja de empleados temporales, llevó a los pignorantes en el primer día de octubre hasta estos negocios, donde... >7

LOS TRABAJADORES, en descanso obligado.

A la celebración asistió como invitada de honor, Silvia Schmelkes del Valle, consejera presidenta del Instituto Nacional para la Evaluación de la Educación.

Lleva 45 años formando profesores

SEyC celebra aniversario de la Escuela Normal

La institución es vital en el desarrollo de la entidad, tiene un prestigio consolidado y se supera permanentemente

Por Yolanda Montalvo

Bacalar.- El Centro Regional de Educación Normal, "Javier Rojo Gómez" de este municipio, cumplió 45 años de formar varias generaciones de docentes que a su vez han educado a los niños.

El secretario de Educación y Cultura (SEyC), José Alberto Alonso Ovando, afirmó que ésta es una institución reconocida como fundamental en el desarrollo de Quintana Roo, la cual tiene un prestigio consolidado y está en permanente superación.

El titular de la SEyC afirmó que este estado es tan grande como lo son sus maestros; hace 45 años cuando se tuvo la visión de crear la escuela normal, Quintana Roo aún era territorio federal, cuando sólo tenía 80 mil habitantes y hoy más de un millón 400 mil.

Manifestó que sus más de cuatro décadas, esta institución, han formado a 42 generaciones de profesionales de la educación que se distribuyeron por todo el territorio estatal.

Al referirse a los alumnos del CREN, dijo que acorde a la reforma educativa, se requiere que cada uno de los jóvenes se ocupen en concentrarse más en su educación para que puedan llegar mejor preparados ante la evaluación educativa.

Asimismo, reconoció la labor del director del CREN de Bacalar, Ángel Sabido Ojeda, que en tan poco tiempo de haber asumido la dirección de la institución, ha realizado un buen desempeño a favor de la comunidad estudiantil del centro educativo.

José Alberto Alonso Ovando entregó reconocimiento en nombre de la comunidad normalista a la ex alumna de la segunda generación, Carmen Pérez Escalante, por el diseño del escudo del CREN de Bacalar, quien dio una breve reseña histórica y del significado del escudo de la institución.

Durante la ceremonia se entregaron reconocimientos a docentes del CREN de Bacalar que cumplieron años de servicio y la profesora Guadalupe Caballero Vázquez, leyó el Acta Constitutiva de la creación del CREN de Bacalar, fechada el 1 de octubre de 1969.

Cancelan sello conmemorativo

Quintana Roo cumple 40 años de ser estado

El gobernador Roberto Borge y la directora general del Sepomex, María de la Luz Escalante Guerra, presidieron la ceremonia

Por Yolanda Montalvo

Chetumal.- Para celebrar los 40 años de la creación de Quintana Roo como estado libre y soberano, el Congreso de la Unión, el gobierno del estado y los 10 municipios anunciaron la realización de más de mil actividades conmemorativas que se realizarán de octubre a diciembre de este año.

Entre las más sobresalientes se encuentran la cancelación del timbre postal conmemorativo, que tendrá 250 mil unidades en circulación.

El gobernador Roberto Borge Angulo y la directora regional del Servicio Postal Mexicano (Sepomex), María de la Luz Escalante Guerra, encabezaron la ceremonia de cancelación del sello postal conmemorativo al 40 aniversario de Quintana Roo como estado libre y soberano que se celebrará el próximo 8 de octubre.

Aseguró que después de cuatro décadas desde su nacimiento, el trabajo comprometido de sus pobladores y sus autoridades es lo que ha convertido a este estado en un referente nacional.

Señaló que ese esfuerzo bien encauzado ha permitido que los ciudadanos de la entidad disfruten de uno de los mejores niveles de vida y bienestar que se pueden encontrar en el territorio nacional.

Detalló que el diseño de la estampilla postal con motivo del 40 aniversario de Quintana Roo como estado libre y soberano, representa un fragmento de la obra "Forma, Color e Historia de Quintana Roo" del pintor chetumaleño Elio Carmichael, mural que viste el vestíbulo del Congreso del estado.

Dentro de las actividades más relevantes se encuentra la exposición fotográfica itinerante "La ruta de la identidad", que exhibirá el documento original de la Constitución Política de Quintana Roo en los 10 municipios, así como una gira de la orquesta sinfónica.

El 8 de octubre, posterior a la sesión del Congreso, los funcionarios de los tres poderes del estado, guardarán memoria y documentos en una cápsula del tiempo que será abierta hasta el 2074, año en el que se conmemorarán los 100 de la creación de la entidad.

Un cuarto de millón de estampillas con el grabado del mural, "Forma, Color e Historia de Quintana Roo", serán utilizadas en todo el país.

En la isla realizan eventos deportivos

Crece 30% ocupación hotelera en Cozumel

Por Yolanda Montalvo

Cozumel.- La Copa Mundial de Triatlón, a celebrarse el próximo fin de semana en la isla de las golondrinas incrementará unos 30 puntos porcentuales la ocupación hotelera de la ínsula y representará un importante escaparate promocional del estado.

La secretaria estatal de Turismo, Laura Fernández Piña, detalló que se trata de una competencia que otorga puntos a los competidores para su clasificación a los próximos Juegos Olímpicos de 2016, por lo que resulta atractivo para los atletas de todo el mundo.

Señaló que dada su relevancia a nivel internacional, el gobierno estatal considera esta Copa Mundial de Triatlón, como la actividad promocional más importante de la isla.

Manifestó que el arribo de los competidores ya inicio, muchos de ellos acompañados de familiares e instructores, por lo que se considera que la ocupación hotelera de Cozumel se elevará por lo menos 30 puntos durante el próximo fin de semana.

Indicó que serán dos pruebas a realizar. El sábado se llevará a cabo el "Triatlón Sprint" que consta de 750 metros de natación, 20 kilómetros de ciclismo y cinco kilómetros de carrera; y el "Triatlón Olímpico" que es de 1.5 kilómetros a nado, 40 kilómetros en bicicleta y 10 kilómetros más en carrera.

Explicó que esta será la primera edición de la justa deportiva en que participarán niños en diferentes modalidades.

PUNTO X PUNTO

POR AUGUSTO CORRO

La aventura de Madero

Gustavo Madero dejó la presidencia del Comité Ejecutivo Nacional del PAN para buscar una diputación en la próxima legislatura.

Lo sustituye en el cargo Ricardo Anaya, el "joven maravilla", un político con relativa experiencia en las lides políticas. El movimiento de Madero es para encaminarse a una posible candidatura presidencial en el 2018.

También para cerrarle el paso a Margarita Zavala, esposa de Calderón, y erigirse en el coordinador de la bancada panista en San Lázaro.

La maniobra de Madero fue criticada por propios y extraños, porque nadie se empeñó en reconstruir al PAN luego de sus derrotas mayúsculas.

Acción Nacional llegó a ocupar el primer lugar como partido político. En los dos últimos sexenios ganó la Presidencia de la República.

Pero en los últimos comicios federales el partido se derrumbó y cayó al tercer lugar, detrás del Partido de la Revolución Democrática (PRD).

Las derrotas provocaron la peor crisis de Acción Nacional durante 75 años de vida y el divisionismo hizo su aparición.

Surgieron dos grupos: calderonistas y maderistas. Los primeros fueron derrotados y los segundos a pesar del triunfo perdieron el rumbo.

Tan es así, que Madero en vez de continuar en el barco y enfrentar la tempestad, decidió pedir licencia como presidente, para resolver sus ambiciones personales.

Alguien le dijo al líder blanquiazul que podría participar como candidato en las elecciones presidenciales del 2018 y esa idea lo puso a soñar. Sólo falta saber qué opinan los panistas. Por su parte, el senador Ernesto Cordero lamentó la ambición política de Madero.

En el PAN se perdió el rumbo desde que llegó Vicente Fox a Los Pinos.

LE APUESTAN A LA MENTIRA

Las autoridades de Guerrero informaron que ya estaban en sus casas o en el edificio de la normal de Ayotzinapa 13 de los 57 jóvenes desaparecidos la noche del viernes y la madrugada del sábado, durante las balaceras en Iguala.

Sin embargo, en Chilpancingo, Vidulfo Rosales Sierra, abogado del Centro de Derechos Humanos de La Montaña Tlalchinollan, desmintió esa información y explicó que los 13 estudiantes citados nunca estuvieron desaparecidos.

Guerrero es asediado por ciclones, terremotos, represión, narcos, etc., y las autoridades ni idea tienen de lo que deben hacer para paliar tanta tragedia que padecen los guerrerenses.

La lista de desaparecidos se depuró y quedaron 43 estudiantes, de quienes se ignora su paradero.

La violencia en Guerrero se incrementó en los últimos años ante la ineptitud del gobernador Angel Aguirre Rivero.

¿Cómo es posible que el citado funcionario continúe con el cargo de mandatario si no ha podido llevar la tranquilidad a ese sitio turístico?

Guerrero es asediado por ciclones, terremotos, represión, narcos, etc., y las autoridades ni idea tienen de lo que deben hacer para paliar tanta tragedia que padecen los guerrerenses.

Las víctimas de la violencia ya se cansaron de pedir la renuncia del gobernador Angel Aguirre Rivero, pero nadie atiende su ruego.

Se informó que 22 policias serán procesados penalmente por las balaceras en Iguala, en las que perdieron la vida 3 estudiantes, dos personas que viajaban en el autobús del equipo de futbol Avispones de Chilpancingo y la pasajera de un taxi.

Por otra parte, el alcalde de Iguala, José Luis Abarca Velázquez, se dio a la fuga. Representantes de la fuerza pública fueron a su hogar a detenerlo, pero ya no lo encontraron.

Abarca Velázquez huyó luego de presentar una licencia al cargo de presidente municipal por 30 días.

En su desesperación, Ángel Aguirre Rivero se apoya en la información falsa para salir del hoyo en que se encuentra. Sabe que pasarán varios días y se volverá a la tranquilidad. Él continuará en el poder y las víctimas de las innumerables tragedias se sentarán a llorar sus desgracias e impotencia.

LOS REPROCHES DE ZAMBRANO

El líder del PRD, Jesús Zambrano, aseguró que el gobernador de Guerrero, Ángel Aguirre, "está cumpliendo, aunque reprochó que el gobierno federal no haya puesto atención a la situación de inseguridad en la entidad".

¿Debe entenderse que el gobierno federal debe resolver los problemas de gobernadores debido a su ineptitud?

Sucede que los gobernadores en México se convirtieron en virreyes, en dueños del poder, y no invierten ni tiempo, ni estrategias, es decir nada, para resolver sus conflictos locales que luego se transforman en nacionales.

¿Alguien conoce los proyectos del gobierno guerrerense para enfrentar a la delincuencia organizada en el estado? Es posible que ni siquiera exista ese plan. El problema del narcotráfico en aquella entidad en vez de disminuir cada día se incrementa y genera mayor violencia e inseguridad.

¿Qué es lo que hace Ángel Aguirre Rivero para devolverle la tranquilidad a Guerrero? Nada. Vive esperanzado en que la federación le vaya a resolver sus problemas. Vaya tipo.

aco2742hotmail.com

¡¡Hasta un anuncio!!...

DIARIOIMAGEN Quintana Roo

diarioimagenqroo@gmail.com
publicidadventasdiarioimagenqr@gmail.com
diarioimagenqroo.mx
99 88 92 25 45

Director General: José Luis Montañez Aguilar

DIARIOIMAGEN QUINTANA ROO es una publicación editada por JOSE LUIS MONTAÑEZ AGUILAR e impreso en sus talleres propios, con domicilio en calle Chichén Itzá No. 513, entre Calles 63 y 65, supermanzana 61, manzana 8, lote 6 y 7, Cancún, Quintana Roo. C.P. 77514. Publicación diaria con número de reserva en la Dirección General del Derecho del Autor: 04-2011-062814532100-101. Certificado de Licitud de Título y Contenido No. 15726 de la Comisión Calificadora de Publicaciones y Revistas Ilustradas de la Secretaría de Gobernación. Toda correspondencia deberá ser enviada al siguiente domicilio: CALLE CHICHÉN ITZÁ NO. 513, ENTRE CALLES 63 Y 65, SUPERMANZANA 61, MANZANA 8, LOTE 6 Y 7, CANCÚN, QUINTANA ROO. C.P. 77514. El periódico DIARIOIMAGEN QUINTANA ROO circula diariamente en todo el estado de Quintana Roo. Tiro 20 mil ejemplares. **LOS ARTÍCULOS SON RESPONSABILIDAD DE QUIENES LOS FIRMAN.**

POR
ROBERTO
VIZCAÍNO

TRAS LA PUERTA DEL PODER

Una jugada de 10

- Miguel Ángel Osorio Chong se levantó ayer siendo el personaje del día por su actuación ante politécnicos
- La obviedad indica que el titular de Segob tuvo el aval de su jefe, el presidente Enrique Peña Nieto
- PAN y PRD acusaron ayer al INE de haberse vendido al PRI; apenas tiene 5 meses de operar

Hoy sin ninguna duda el político con los mejores bonos ciudadanos en el país y para largo rato es el secretario de Gobernación, el hidalguense Miguel Ángel Osorio Chong.

Su decisión de abandonar su oficina en el viejo edificio del desprestigiado centro de la inteligencia en Bucareli, quitarse el saco, aflojarse la corbata y subir al templete junto con los liderazgos nacientes del masivo movimiento politécnico, para negociar bajo el sol y de cara a miles y miles de estudiantes y académicos, y con ello ante toda la nación una solución al que parecía uno de los movimientos más numerosos y contundentes de los últimos tiempos, le ganó el reconocimiento y respeto hasta de los opositores más furibundos.

Lo menos que se dijo en los corrillos de la política y el poder es que fue una jugada de 10.

DETRÁS, TODA UNA INTENCIÓN

Nosotros pensamos y así lo dijimos ayer, que esta decisión de Osorio Chong evidentemente fue conversada y avalada por su jefe el presidente Enrique Peña Nieto.

Lo otro es que Osorio seguramente contó con información de inteligencia y perfiles de quienes despuntan en ese movimiento, que le dio confianza para hacer lo que hizo e ir a negociar desde un templete y frente a una concentración masiva de jóvenes inconformes, demandantes, todo un pliego petitorio.

Eso también lo debió saber --porque Osorio se lo informó porque era su obligación-- Peña Nieto.

Salir como lo hizo Osorio --cosa que yo no recuerdo que haya hecho otro secretario de Gobernación nunca antes--, no era cosa de voluntad, ni de buenos deseos, o cosa de cuates, o de simpatías por un movimiento, sino que fue una decisión de Estado.

Los riesgos eran muchos y muy altos. Sé que los *hubiera* no existen… pero:

- ¿Qué hubiera pasado si le tiran tomates, huevos, otros objetos? El que hubiera cargado con ese desastre hubiera sido el gobierno del presidente Enrique Peña Nieto. Nadie diría que agredieron al secretario de Gobernación, sino que los estudiantes repudiaron al gobierno de Peña.
- ¿Qué hubiera pasado si apoyados en la masa y el anonimato, lo retienen y lanzan no sólo un pliego petitorio académico y administrativo relativo al IPN, sino que hacen planteamientos respecto a cuestionamientos nacionales?
- ¿Qué hubiera pasado si se hubieran infiltrado no cien, sino 10 aguerridos anarquistas y lo retienen y agreden, y hacen daño, y aquello termina en un enfrentamiento impensable?

Todo eso y más pudo haber pasado. Seguramente todo eso y muchísimo más se valoró a la hora de decidir salir a la calle para subir a un templete a negociar.

Debió haber habido garantías mínimas de que nada de esto iba a ocurrir.

Lo cierto es, que si Peña Nieto no hubiera avalado lo que hizo Osorio, éste no lo habría hecho porque si Osorio se hubiera ido por la libre, hoy ya no sería secretario de Gobernación, así de simple.

LOS MALILLAS DE SIEMPRE

Hay que decir que así como una gran mayoría valoró la respuesta dada por Osorio Chong a nombre del gobierno a los politécnicos inconformes, así hubo otros que comenzaron a elucubrar los consabidos *complot's*.

Acostumbrados a dudar de todo, no faltó quienes como mi ex amigo P. vieron que como no hubo mentadas, ni golpes, ni empujones ni pintas ni nada, entonces eso significó que hubo arreglo.

Nada podía salir tan bien sin que alguien hubiera recibido dinero de por medio… o la promesa de algún cargo, o porque fuese primo o cuñado de algún alto funcionario de Gobernación cercano a Osorio.

"No. No se qué… pero algo debió haber habido para que todo saliera como salió", dijo uno.

Confrontado a la observación de que Osorio estuvo frente a decenas de miles de jóvenes politécnicos que antes marcharon por la ciudad y que tienen semanas en un movimiento, y de que sus dirigentes son personas surgidas de esos grupos, los mal pensados advierten que es fácil advertirlo: hubo manipulación.

No es posible que en este país haya algo bueno, que algo salga bien porque tiene que salir bien, pues.

Rápido y expedito...

Osorio Chong se jugó el cargo y su futuro. Pero Peña Nieto marcó línea y sentó un precedente que marcará el perfil de su administración de aquí hasta los libros de historia que narrarán su mandato.

¿Hoy quién se atrevería a cuestionarle que no escucha o no atiende las demandas ciudadanas? ¿Quién podría señalarlo como un gobernante represor?

El nivel de la vara que pusieron él y su secretario de Gobernación está alta. Y el resto del equipo tiene la obligación de cuando menos intentar llegarle a esa altura. De hoy en adelante no se vale que los otros secretarios no salgan a atender los conflictos de sus áreas. Y ni qué decir del tamaño del mensaje que Peña y Osorio les mandaron a los 31 gobernadores y al Jefe de Gobierno del DF.

Y por si hubiera alguna duda de quién mandó a Osorio a hacer lo que hizo, ahí está la declaración de Peña en que pide al gobernador de Guerrero, Ángel Aguirre salir a solucionar los hechos de violencia que durante los últimos días afectan a este estado.

"Que cada quien asuma su responsabilidad", le dijo.

UNA FRASE DE ORO

De todo lo que se dijo rescato una frase:

"Si Osorio Chong hubiera sido secretario de Gobernación de Gustavo Díaz Ordaz en lugar de Luis Echeverría… no hubiera habido 2 de octubre".

Yo agregaría: si Díaz Ordaz se hubiera parecido en algo a Peña Nieto --y no hablo de lo físico--, nada de eso hubiera ocurrido.

DESACTIVADO

Por lo pronto el movimiento politécnico está desactivado. Mañana seguramente saldrá de nuevo Osorio Chong y subirá al templete para aceptar quizá todo el pliego petitorio demandado por estudiantes y académicos del IPN.

Hoy acontecimientos como el 2 de octubre del 68 no son viables. Así de sencillo.

COMIENZAN LA DENIGRACIÓN

Los que pelearon y se impusieron para crear el Instituto Nacional Electoral, el INE, ayer lo acusaron de haberse vendido al PRI.

La luna de miel entre PAN y PRD con el INE que surgió apenas a fines de abril anterior, acabó ayer cuando sus 11 consejeros decidieron elegir a 126 consejeros que operarán 18 Organismos Públicos Electorales en igual cantidad de estados que tendrán elecciones en 2015.

Los representantes del PRD y PAN, Guadalupe Acosta Naranjo y Javier Corral pretendieron imponer condiciones y métodos a los consejeros del INE para elegir a esos 126 consejos y cuando estos no les hicieron caso, entonces los acusaron de ser parte de una conjura priísta.

Así ayer ambos personajes, Corral y Acosta Naranjo recorrieron estaciones de radio y otros programas, para cuestionar a los consejeros del INE que a decir de ellos se han confabulado para recibir instrucciones del PRI.

De acuerdo a sus señalamientos, entre los 126 elegidos ayer por los 11 consejeros del INE, existen personajes ligados al tricolor que no debieron haber sido considerados por el INE para operar en los estados.

Por supuesto que los 11 consejeros que apenas integraron el INE en abril pasado, rechazaron ser parte de una conjura priísta para manipular y conducir los procesos electorales en los siguientes años y recordaron que ellos mismos fueron elegidos por diputados y senadores del PAN y PRD entre otros.

rvizcainoa@gmail.com

El contrabando en la frontera sur de México, concretamente en Belice, es una forma de vida de muchos mexicanos y beliceños que viven en Chetumal o en el poblado de Subteniente López.

Garita aduanal Subteniente López

En Chetumal incautan contrabando de cigarros

Hasta el momento suman 3,600 cajetillas que pretendían ingresar al territorio nacional, dice administrador del recinto

Por Emilio Carrasco Hernández

Chetumal.- La aduana del Subteniente López en las últimas semanas ha decomisado 3 mil 600 paquetes que contienen 270 mil cigarros que pretendían entrar a territorio nacional

Inició 17 procedimientos administrativos por tráfico de productos ilegales. El administrador, Carlos Guzmán Leuffer, adelantó que una comisión de la Secretaria de Relaciones Exteriores efectuará un operativo en busca de productos ilegales en la frontera con Belice.

Para evitar el contrabando en la frontera de México con Belice se cuenta con el apoyo del Ejercito Mexicano y la Armada de México, quienes realizan recorridos por toda la franja fronteriza.

Explicó que el contrabando es un fenómeno que siempre se ha dado en esta aduana y que se combate conforme a sus capacidades para evitar que ingresen en nuestro territorio nacional productos de dudosa procedencia que perjudican al comercio organizado de México.

Indicó que se han intensificado las revisiones a los vehículos que pasaban por los dos puentes fronterizos para evitar el tráfico de alcohol y productos pirata, que en muchos de los casos se realizan como contrabando "hormiga".

Dato

Para evitar el contrabando en la frontera de México con Belice se cuenta con el apoyo del Ejercito Mexicano y la Armada de México, quienes realizan recorridos por toda la franja fronteriza

De frente y de perfil

Agraviados

POR RAMÓN ZURITA SAHAGÚN

Conforme se acercan los tiempos electorales, los partidos políticos entran en una dinámica distinta, en la que asoman nuevas estrategias, métodos de presión y se modifican una serie de criterios para seleccionar candidatos.

Se incluyen dentro de esta nueva dinámica algunos puntos que, en otros tiempos, sorprenderían, pero que en el México moderno se advierten como hechos cotidianos. Algunos de esos asuntos llaman poderosamente la atención, por el sesgo que toman y que pueden alterar la apacible vida política.

Por principio de cuentas, el Partido de la Revolución Democrática se encuentra ante la posibilidad de tener que pagar la indemnización que exige el empresario Carlos Ahumada y que asciende a más de las dos terceras partes de las prerrogativas de ese partido.

Se trata de un viejo agravio y de una disputa que sostienen ese partido y su principal acreedor desde aquellos tiempos en que los video escándalos surcaron el horizonte mexicano.

Pero la dirigencia perredista no se encuentra cruzada de brazos, ya que interpusieron una denuncia en la PGR contra la secretaria de Desarrollo Social, Rosario Robles, por el presunto uso indebido de los programas sociales.

El presidente del PRD, Jesús Zambrano, acusó que Robles Berlanga lleva a cabo una estrategia política para tratar de arrebatarle al PRD su principal bastión electoral en los comicios de 2015, a través del condicionamiento de programas sociales.

Acompañado del diputado federal, Julio César Moreno, el presidente perredista acudió a la PGR a presentar la denuncia contra la funcionaria federal y el delegado de la dependencia en el Distrito Federal, Sixto Hoyos.

"Con evidencias claras, porque los hemos seguido desde hace varios meses, los tenemos ubicados con las manos en la masa en sus pillerías y de todo el manejo indebido a favor del PRI de los recursos de Sedesol", dijo Zambrano.

Respecto a las consecuencias que tendrá esta decisión, Cordero Arroyo subrayó que en estos momentos lo que más requiere el partido es fortalecerse, para encarar unidos y enteros la contienda federal del próximo año y lejos de eso lo único que le preocupa es ser diputado plurinominal

Pero detrás de esa denuncia se encuentran los agravios del pasado y hasta la disputa por el dinero que reclama Carlos Ahumada, el que para los perredistas es parte de una deuda entre Rosario Robles y el empresario Carlos Ahumada.

En el PAN, la conformación de una nueva legislatura en lo correspondiente a la Cámara de Diputados abre la posibilidad de que nuevos actores se incorporen a las tareas del legislativo, con vistas a la sucesión presidencial del 2018.

Gustavo E. Madero Muñoz fue el primero en alzar la mano, para pasar lista de presente en la asignatura pendiente del nuevo Congreso, sin importarle dejar, por lo pronto, la presidencia del Partido Acción Nacional.

Madero apenas fue reelecto hace unas semanas para tal tarea, pero le resulta más llamativo buscar la candidatura a diputado federal y, por ende, la coordinación de los diputados de su partido en la LXIII legislatura.

De esa forma es el primero de los presidentes de partido que manifiesta sus intenciones de regresar al Congreso de la Unión, donde ya formó parte como diputado federal y senador, donde coordinó a la bancada de su partido.

Ahora es Ricardo Anaya Cortés el nuevo presidente del partido y con ello se aleja de la posibilidad de convertirse en candidato de su partido al gobierno de Querétaro.

Por supuesto que la decisión de Madero Muñoz inconformó a sus detractores, que como Ernesto Cordero descalifican la decisión de Gustavo Madero para solicitar licencia a la dirigencia nacional del PAN, al señalar que su ambición no tiene límites y es riesgosa de cara al proceso electoral del 2015.

"La ambición de Madero no tiene límites sigue pensando que Acción Nacional es parte de su patrimonio, de su feudo y que puede hacer lo que le dé la gana. Esto demuestra que lo último que le importa es el partido y lo que le interesa es su ambición personal", dijo el legislador.

Cordero Arroyo contendió contra el chihuahuense por la presidencia de Acción Nacional y sucumbió en los comicios internos de su partido y antes de eso fue relevado por el propio Madero de la Coordinación de la bancada blanquiazul en el Senado de la República.

Respecto a las consecuencias que tendrá esta decisión, Cordero Arroyo subrayó que en estos momentos lo que más requiere el partido es fortalecerse, para encarar unidos y enteros la contienda federal del próximo año y lejos de eso lo único que le preocupa es ser diputado plurinominal.

Dentro del PRI, el tercer partido ubicado dentro de los nacionales, no se han presentado todavía esos agravios que habrán de asomar conforme transcurran los tiempos electorales.

Se habla de que el presidente del partido, César Camacho dejaría la posición para buscar una diputación federal y convertirse en el coordinador de su bancada en la LXIII legislatura, aunque también se menciona a la secretaria general del partido, Ivonne Ortega dentro de esa posibilidad, pero sería uno de los dos y el otro se mantendría dentro del partido.

Sin embargo, el mayor jaloneo y disputa de los militantes de ese partido se dará en relación a las candidaturas que presentará ese partido en nueve estados del país, donde habrá relevo del Ejecutivo estatal y en los principales ayuntamientos.

Las listas son amplias y entre los nombres que se manejan hay algunos que no son militantes de ese partido, pero que entrarían, eventualmente, como abanderados de candidaturas comunes o alianzas.

Esa simple posibilidad, que todavía no toma carácter de realidad se refiere a una entidad del sur, donde se analiza el efecto que tendría respaldar a un no miembro del partido que habría de afiliarse para ello.

ramonzurita44@hotmail.com
zurita_sahagun@hotmail.com

DESDE EL PORTAL

Estado de Derecho

POR ÁNGEL SORIANO

Al incorporarse a la vía civil para ser juzgados por delitos cometidos, integrantes del Ejército Mexicano quedan bajo el estado de Derecho que tutela a la sociedad.

Por eso el Presidente **Enrique Peña Nieto**, al referirse al caso Tlatlaya, destacó la colaboración de la Sedena en su esclarecimiento donde fueron abatidos 22 delincuentes.

El secretario de Gobernación, Miguel Ángel Osorio Chong, inauguró una nueva era de hacer política en nuestro país, al salir del Palacio de Covián y establecer un diálogo estudiantil con la comunidad politécnica en pleno Bucareli, lo cual elevó sus bonos, más allá de los reconocimientos que ha obtenido.

"El Ejército mexicano ha refrendado su compromiso con el estado de Derecho y la justicia al tomar las medidas necesarias. Actualmente la Secretaría de la Defensa Nacional y la Procuraduría General de la República realizan una investigación conjunta y exhaustiva para determinar las responsabilidades individuales correspondientes y colaborarán con la CNDH para avanzar en las propias diligencias que realiza el organismo autónomo para esclarecer el caso.

El Presidente confió en que "las investigaciones lograrán determinar la verdad de los hechos y reafirmar el compromiso indeclinable del Estado Mexicano por los derechos humanos".

Por salud pública el esclarecimiento debe ser total, pues resulta poco creíble que tres soldados hayan accionado sus armas para ultimar a civiles aún cuando hayan cometido delitos del orden común, pues en la cadena de trasmisión de mando, ningún militar puede incurrir en desacato, a menos que se trate de algún infiltrado para desprestigiar a nuestro Ejército, como lo señalara el titular de Gobernación, Miguel Ángel Osorio Chong.

TURBULENCIAS
Diálogo en Bucareli

El secretario de Gobernación, **Miguel Ángel Osorio Chong**, inauguró una nueva era de hacer política en nuestro país, al salir del Palacio de Covián y establecer un diálogo estudiantil con la comunidad politécnica en pleno Bucareli, lo cual elevó sus bonos, más allá de los reconocimientos que ha obtenido al someter al bronco gobernador de Sonora, **Guillermo Padrés**, de su comparecencia en San Lázaro y enfrentar a los estudiantes a unas horas de la celebración del 2 de octubre; de la política de diálogo de barriada están muy lejos los altos funcionarios que son incapaces de abandonar la comodidad de sus placenteras oficinas desde donde observan por la tele los bloqueos, las marchas y las tomas de casetas de peaje, acusando a sus "enemigos" de crearles problemas y de arremeter contra su "prestigio" y viendo fantasmas tras los problemas sociales.

Mucho tienen que aprender de la política del hidalguense los gobernadores donde los conflictos están a la orden del día, pero que tienen temor de salir a la calle a atender y resolver los planteamientos de los gobernados.

El titular de la Segob hace su trabajo de hablar frente a frente contra los rijosos, lo que demuestra decisión y liderazgo que es lo que requiere el país, no culpar a otros de los problemas, sino de encontrarles soluciones.

La costumbre de recibir a una comisión, de recoger sus peticiones y de ofrecer soluciones a largo plazo están ya cansados nuestros compatriotas que desean que el funcionario se arremangue la camisa y salga a la calle a dialogar pues como lo demostró **Osorio Chong** nadie le hizo nada; otra lección para funcionarios de medio pelo que viajan en vehículos blindados rodeados de guardaespaldas cuando en realidad no representan ningún peligro para la estabilidad nacional; la actitud del hidalguense quedó registrada en la historia contemporánea de lo que debe hacerse en México para encarar las necesidades del pueblo mexicano, esperemos que los encargados de la política educativa hayan tomado nota.

www.revista-brecha.com
vidanacional@yahoo.com.mx

Campaña contra el cáncer de mama

Cancún realiza 3 mil mastografías gratuitas

Autoridades sanitarias exhortan a mujeres mayores de 40 años acudir a examinarse

Por Ruth Sansores

Cancún.- Un total de 3 mil estudios gratuitos de mastografía se realizarán a mujeres de 40 a 69 años, en la Uneme Dedicam, en el horario de 7:00 a 21:00 horas de lunes a viernes, como parte de la campaña contra el cáncer de mama que arrancó de manera oficial este mes de octubre. Con el lema, "Un día al año ¡Hace la diferencia! El cáncer puede ser curable si se detecta a tiempo", se exhortó al sexo femenino, incluso al masculino a cuidar su salud, al detectar hasta ahora 39 pacientes con cáncer, que se canalizaron al hospital general de Cancún, para tratamiento quirúrgico y otros al Hospital Oncológico de Campeche para recibir quimioterapia.

La directora de la Uneme Dedicam, Verónica López Guzmán precisó, que las personas con cáncer de seno, se detectaron luego de la realización de 4 mil mastografías, en donde se recomendó a los familiares y a todos en general, la autoexploración mensual desde que las niñas inician con su periodo menstrual, para detectar cambios de coloración, hundimientos, bolitas o bultitos. El sector salud pide que en la revisión, se incluya verificar si se tiene venas que se engrosan y aumentan de tamaño, huecos, lesiones en la piel, endurecimiento de las mamas, enrojecimiento, si detectas uno o más cambios acude con tu medico para que te examine y puedan tratarte oportunamente.

La lucha contra el cáncer de seno arrancó de manera oficial este mes de octubre en la entidad, en beneficio de las mujeres de 40 a 69 años al tener la meta de realizar 3 mil mastografías gratuitas.

Será el próximo 9 de octubre

El X Congreso de la Mujer espera a 500 participantes

Cancún.- Un promedio de 500 participantes se espera recibir en el X Congreso de la Mujer, que se efectuará el próximo 9 de octubre, en el municipio de Benito Juárez, en beneficio de profesionistas y reinas del hogar.

"Mujer eres el alma de la Familia", es el lema que se aplicará en este congreso, que organiza el Centro de Estudios de Formación Integral de la Mujer, donde se analizarán temas de interés para la motivación, cotización y bioética.

La presidenta del centro de estudios, Patricia López Mancera, explicó que independientemente de que la mujer tenga su fase profesional y laboral, también es madre, esposa y el alma de la familia, de ahí el lema que se aprobó para este año.

Los especialistas en los temas, ahondarán en puntos como "una alternativa de salud frente a la reproducción asistida, operación felicidad y prevención del abuso sexual en la familia", ya que detectaron que en este siglo XXI las mujeres universitarias prefieren dedicarse al trabajo postergando su maternidad y cuando se dan cuenta en ocasiones ya es tarde.

Las casas de empeño en Cancún incrementaron la afluencia de pignorantes, que al no poder superar la temporada baja, acudieron a empeñar sus prendas más valiosas, entre las cuales están joyas, aparatos electrodomésticos e incluso autos.

Temporada baja ya afecta los bolsillos

Pignorantes abarrotan las casas de empeño

Hasta 120 personas por día acuden a pedir un préstamo avalado por sus pertenencias de valor

Por Ruth Sansores

Cancún.- Los ciudadanos ávidos de dinero, acudieron a las casas de empeño para enfrentar la temporada baja que padecen las clases populares de este municipio al no fluir los recursos en la ciudad, a pesar de la bonanza económica que se vive en la zona hotelera.

En Cancún, las casas de empeño con mayor afluencia de pignorantes es: Prendalana, Presta Montepío y Monte de Piedad, donde se incrementó la demanda en comparación con el año pasado; anteriormente eran 80 a 100 personas por día y ahora son más de 120 diarias

Los descansos obligados o baja de empleados temporales, llevó a los pignorantes en el primer día de octubre hasta estos negocios, donde acuden a dejar sus objetos de valor para solventar los gastos de última hora y pendientes económicos que tienen desde hace más de dos meses.

Los responsables de estas casas de empeño aclararon que septiembre fue uno de los más difíciles para la ciudadanía porque empeñó incluso objetos de valor sentimental, que no siempre admiten.

Dato

En Cancún, las casas de empeño con mayor afluencia de pignorantes es: Prendalana, Presta Montepío y Monte de Piedad, donde se incrementó la demanda en comparación con el año pasado; anteriormente eran 80 a 100 personas por día y ahora son más de 120 diarias

Envía al exterior minerales

Punta Venado, tercer puerto del país en exportaciones

En los primeros ocho meses de este año su carga ascendió a 6 millones 776 mil toneladas, afirma la SCT

Por Emilio Carrasco Hernández

Cancún.-La Secretaría de Comunicaciones y Transportes (SCT) informó que el puerto de altura que se ubica en Punta Venado en Solidaridad y que será el punto final del Tren Penisular, es el tercer destino de nuestro país con mayores exportaciones de minerales, solo detrás Lázaro Cárdenas, Michoacán, que exportó 11 millones 13 mil toneladas a Isla de Cedros, y Baja California que envío al exterior 11 mil 73 mil toneladas de minerales.

El informe indica que durante los primeros ocho meses del 2014, vía el puerto Punta Venado se exportaron 6 millones 776 mil toneladas de minerales no metálicos (sacab, piedra caliza), lo que significó un aumento de 14.92 por ciento, respecto al mismo periodo del 2013.

El Informe de datos estadístico de Movimiento de Carga, indica que Punta Venado exporta tres veces más que Altamira Tamaulipas y un poco más de dos veces lo que se envía al exterior vía el puerto de Veracruz y Coatzacoalcos, ambos ubicados en Veracruz.

El volumen de exportación de minerales que salen de Quintana Roo representa el 51.8 por ciento de total de los puertos del Golfo de México y el Caribe o el 12.96 por ciento del total que se exporta en el país.

Las exportaciones de minerales, específicamente sales y material pétreo, todavía están por debajo del máximo histórico exportado del 2008, cuando se vendieron al exterior 9 millones 310 mil toneladas.

Interesados piden informes

Bacalar se prepara para las bodas gay

Por Emilio Carrasco Hernández

El director municipal del Registro Civil de Bacalar, Juan Gabriel Hernández Lima, ionformó que a raíz de que en otros municipios del norte del estado ya se realizaron bodas entre personas del mismo sexo, en su municipio ha surgido la inquietud, por lo que algunas personas se acercaron a sus oficinas para pedir informes.

Dijo que la Subsecretaría de Asuntos Jurídicos emitió un comunicado donde se menciona que el formato que normalmente se utiliza para el registro del matrimonio ahora será diferente y se reemplazará por el formato único donde no se hace diferencia sobre el género de los contrayentes.

La disposición es de carácter normativo y de aplicación general para todas las oficialías del registro civil del estado de Quintana Roo.

Explicó que para poder realizar estos enlaces matrimoniales se necesita la autorización de un juez, este requisito será en tanto se realicen las adecuaciones necesarias a la ley y al código civil, además de, acta de nacimiento, identificación oficial, dos testigos por cada contrayente y análisis prenupciales.

Ya está aprobado y pueden casar a personas del mismo sexo, únicamente hace falta definir el costo de estos enlaces matrimoniales, lo cual se dará a conocer en los próximos días.

La aprobación de las bodas gay en el estado de Quintana Roo se ha extendido en los diferentes municipios de estado, principalmente en el norte, como Lázaro Cárdenas, Cancún y Tulum.

PRECIOS Y DESPRECIOS

Ley del garrote

POR FREDDY SÁNCHEZ

El mal uso o el abuso de la fuerza pública tiene un nombre: barbarie institucional. Lo cual resulta del ejercicio abusivo del poder.

Algo en lo que el gobierno del estado de Puebla, según sus críticos, incurre a cada rato para reprimir toda clase de protestas ciudadanas en las calles.

Como la que tuvo semanas atrás, un funesto saldo con la muerte de un niño, ceguera parcial de un adulto y la pérdida del habla de otro.

Con firmeza y sin titubeos, como podría pensarse que lo está haciendo el gobierno poblano, aunque sin excesos ni abusos como lo sugieren las críticas para el gobernador Moreno Valle

La causa: el impacto de proyectiles usados por policías estatales contra manifestantes, a raíz de una protesta callejera, que de acuerdo con una versión extraoficial, se debió a la molestia de ciudadanos por el cierre de oficinas auxiliares del registro civil en diversos municipios de la entidad.

Una historia como otras similares que están atrás de un sinnúmero de movimiento ciudadanos de inconformidad.

No pocos de estos derivados de la justa indignación de la gente, en virtud a decisiones impopulares en los tres órdenes de gobierno, aunque por otro lado están los consabidos disturbios contra la paz pública, a cargo de alborotadores habituales inducidos por mezquinos intereses políticos.

Y ante esta realidad social de doble rostro, la aplicación de la fuerza pública que la ley prevé y aprueba en casos necesarios, obviamente requiere un manejo cuidadoso y al mismo tiempo puntual.

Con firmeza y sin titubeos, como podría pensarse que lo está haciendo el gobierno poblano, aunque sin excesos ni abusos como lo sugieren las críticas para el gobernador Moreno Valle.

Quien, evidentemente ha demostrado que no le tiembla el pulso, para echar mano de la fuerza, a diferencia de no pocos responsables de gobiernos estatales y el Distrito Federal, que parecieran tener extrema cautela y hasta miedo para utilizar la fuerza incluso contra declarados anarquistas, perturbadores sociales y adictos a la destrucción de negocios y el impune desquiciamiento de las vialidades, con cualquier pretexto y en ocasiones sin derecho alguno.

¿O lo tienen acaso los que se saltan instancias legales para inconformarse o después de recorrerlas todas si no logran revertir una acción legítima de autoridad por sus pistolas toman las calles y provocan el caos de nuestra vida comunitaria?

Por supuesto, que no.

Así que frente a esos que abusan del derecho de protestar y manifestarse en las calles, no queda más remedio que el uso de la fuerza pública. Sobre todo cuando su intención es la violencia y el saqueo, poniendo en riesgo la vida de menores, mujeres y personas de la tercera edad a las que se lleva a las calles a enfrentar el riesgo de una confrontación con las fuerzas del orden.

De modo que quienes induzcan la participación de personas vulnerables en una protesta, deberían ser castigados por la ley, previa reforma legal que lo permita.

Y claro naturalmente, los uniformados incompetentes y abusivos que en el uso de la fuerza incurran en excesos sin proceder mesuradamente en el cumplimiento de su deber, puesto que tampoco se trata ni puede ser correcto que ante una protesta social ordenada y justificada se ponga en práctica la ley del garrote.

serviciospremier_vip
@hotmail.com

Armando Liogón Beltrán

Corrupción, principal problema en cárceles

El subsecretario de Penas y Sentencias también reconoce que padecen de hacinamiento y falta de custodios

Por Emilio Carrasco Hernández

Chetumal.- El subsecretario de Penas y Sentencias, Armando Liogón Beltrán, dijo que el principal problema de las cárceles en el estado es la corrupción, la falta de custodios, la inexistencia de terapias ocupacionales y el hacinamiento.

Celebró los recorridos que realizan las autoridades de Seguridad Pública y la Comisión de Derechos Humanos de Quintana Roo, espera que no sean solo de "relumbrón" y se ataquen de raíz los problemas más frecuentes como la la falta de custodios.

Indicó que según un diagnóstico en las cárceles del estado existen hacinamientos de reos por no estar al día sus expedientes y pueden obtener su pre liberación de acuerdo con la ley.

Refirió que no cuenta con una instructora de unidad, que falta mando en las decisiones de seguridad de las direcciones de los penales, falta de terapias ocupacionales entre los internos y programas de educación.

Es necesario cerrar filas en torno a este problema y los recorridos que llevan a cabo las autoridades de la SSP y rindan frutos a corto plazo para mejorar las condiciones de los internos, incluyendo la alimentación.

Los recorridos que lleva a cabo la Secretaría de Seguridad Pública y la Comisión de Derechos Humanos de Quintana Roo deberán tener un beneficio en los problemas de la cárceles locales.

Aplican hasta 25 mil pesos de multa

Clausuran 4 bares que operaban irregularmente

Cancún.- En el municipio de Benito Juárez clausuraron cuatro bares que se hicieron acreedores a multas de 12 mil hasta los 25 mil pesos, al carecer de la documentación para poder operar y se les otorgó un plazo de 20 días para regularizar su situación y poder reabrir sus puertas.

Los negocios que no cumplieron con la tramitación de su documentación de acuerdo a los inspectores de Fiscalización son: Black and White, El Chocolte y El Nova, que en inspecciones pasadas se les hicieron las observaciones pero las desdeñaron, se procedió a la clausura desde el sábado pasado.

El operativo se realizó en el primer cuadro de la ciudad y zonas aledañas donde los giros negros tienen demanda de parte de la población, que se quedan hasta altas horas de la noche, al permanecer abiertos los negocios, que incluso violentan el horario de operación autorizado.

Los inspectores precisaron que el bar El Chocolate, ubicado en la supermanzana 24 tenía su notificación vencida y no contaba con sus horas extras y en el minisúper en la región 63, se procedió al cierre por excederse de sus horas de extensión y permitir el consumo de alcohol al interior del local.

Denuncian negligencia de la autoridad

Vecinos se unen contra la basura

Los habitantes de la supermanzana 63 se pusieron de acuerdo para vigilar que nadie tire desechos en la calle

Por Ruth Sansores

Cancún.- La basura es un problema recurrente en la supermanzana 63 donde los pobladores tomaron medidas emergentes para proteger la salud de sus hijos al colocar letreros de advertencia en las esquinas y evitar la descomposición de los desechos que permanecen en el mismo lugar hasta por tres semanas.

Los vecinos cansados de vivir entre bolsas de basura y objetos inservibles que son desechados en las esquinas, prefirieron tomar "al toro por los cuernos" y ponerse de acuerdo para vigilar que nadie tire su basura en las esquinas y esperar a que pase el camión recolector.

Una de las causas que provocaron su unión al respecto, es la salud de la familia, ya que de forma continua algunos presentaron problemas en la piel, infecciones gastrointestinales, que llevó a la familia hasta los hospitales cercanos.

Otro problema que ocasionó la basura casi en la puerta de sus casas, es la reproducción de la fauna nociva como ratones, cucarachas y animales ponzoñosos que terminaron dentro de sus hogares e incluso en sus alimentos, por lo que existe la tregua de proteger la salud, colocar los letreros y evitar que otros tiren su basura.

Los vecinos, cansados de vivir entre bolsas de basura y objetos inservibles que son desechados en las esquinas, prefirieron colocar letreros de aviso para que nadie deposite su basura en lugares públicos fuera del horario de recolección.

ÍNDICE POLÍTICO

"Barrabasadas" de VFQ

POR FRANCISCO RODRÍGUEZ

Hemos desperdiciado un verdadero talento nacional de talla universal. En lugar de ensalzar sus grandes dotes de estadista, nos hemos solazado llamándolo tonto, ignorante, corrupto y otras linduras por el estilo. Me refiero a Vicente Fox Quesada, por supuesto.

Vea usted si no es así cuando, por ejemplo, lo que publicara el ahora dirigente del Movimiento de Regeneración Nacional (Morena), Martí Batres Guadarrama a manera de despedida del personaje.

"Para vergüenza de México… se consagró como el presidente más ignorante de toda la historia… lo recordaremos: como aquel que reconoció las aportaciones de los hermanos José y Clemente Orozco, que evocó al Premio Nobel Carlos Fuentes, que saludó a la República Checoeslovaca después de su división, que recordó la expropiación petrolera de 1936, o que citó al escritor José Luis Borgues. Fox es el personaje ridículo que habló de unificar las dos Coreas, que visitó al rey de España para presumir sus botas de charol, que se peleó con Maradona, que besó el anillo al Papa… "… Es el personaje que declaró que había que ayudar al presidente de Cuba a morirse… que aplaudió el golpe de Estado contra Hugo Chávez, que detuvo a ciudadanos españoles, los metió a la cárcel o los deportó acusándolos de terroristas. Fox es el personaje que dejó escapar a El Chapo Guzmán. Fox es el que dedicó la mitad de su sexenio a atacar al gobierno del Distrito Federal, mientras florecía el narcotráfico en el norte y el sureste del país.

El que quitó a las televisoras la obligación de pagar impuestos por el uso del espacio aéreo de la nación. Es el traidor que prometió en campaña no aumentar los impuestos y apenas llegó a la Presidencia propuso poner IVA a medicinas y alimentos; es el que prometió meter a Carlos Salinas a la cárcel y se lo trajo de asesor y liberó a su hermano Raúl Salinas.

Fox es el que llegó al gobierno con el voto ciudadano y realizó desde el poder el desafuero de Andrés Manuel López Obrador y más tarde el fraude electoral para despojarlo de su triunfo…

Fox alentó el enriquecimiento desmedido de su esposa y sus hijos, que puso los contratos de Pemex al servicio de sus socios, que elevó el gasto personal y familiar a costa del erario como no había sucedido desde la época de los Salinas y los López Portillo, que generó con su círculo cercano una camada de nuevos millonarios a costillas del presupuesto…

El inepto que hizo crecer el narcotráfico y la violencia. Pensó que gobernar era sacar spots. El enemigo de la democracia que hizo renacer la institución del fraude electoral. En fin, el iluso que pretende que su gran obra fue designar sucesor a un fanático de la derecha primitiva…".

Con esas o similares palabras, prácticamente todos -panistas incluidos, sobremanera los de la corriente (muy corriente) calderonista- nos hemos referido así al también ex gobernador de Guanajuato.

Pero la verdad es que hemos actuado como los cangrejos de la fábula que impedimos que el más diestro de entre nosotros salga de la cubeta en la que estamos contenidos. Fox es todo un estadista que prometió unificar a la dos Coreas.

Lo dijo en una entrevista de las llamadas "banqueteras" y, más tarde lo reiteró formalmente en el brindis de rigueur tras la cena de Estado que, en Seúl, el presidente de Corea del Sur, Kim Dae Jung. "…el más decidido apoyo de México al proceso de reconciliación de las dos Coreas y señalarle -decía al mandatario coreano- que mi país confía en que sus esfuerzos por superar las divisiones se traducirán pronto en la paz y la estabilidad que todo el pueblo coreano anhela".

Pero no le hicimos caso. Ni nosotros ni los coreanos aceptamos tan generosa disposición de Fox Quesada para reconciliar a los coreanos, separados desde 1953, hace ya más de 60 años.

Con Fox como conciliador, seguro, no hubiésemos llegado a la muy reiterada situación en la que alguno de los tres dictadores del norte de la península coreana -ahora es el turno de Kim Jong Un, el nieto de su abuelo e hijo de su padre- amenaza a sus vecinos del sur y, dirían en los noticieros gabachos, "a las democracias occidentales".

Seguro que no. Porque, desde "endenantes", ya se hubieran muerto de la risa con tantas babosadas que sin pudor alguno salen de la boca de Vicente Fox. ¿A poco no?

www.indicepolitico.com
pacorodriguez@journalist.com

Pero la verdad es que hemos actuado como los cangrejos de la fábula que impedimos que el más diestro de entre nosotros salga de la cubeta en la que estamos contenidos. Fox es todo un estadista que prometió unificar a la dos Coreas

En horarios pico, este bache se convierte en un dolor de cabeza para los que transitan por la avenida México.

Frente a juzgados mercantiles

Bache crea caos vial en la avenida México

Cancún.- Un enorme hoyanco que se formó en la fachada de los juzgados mercantiles que se ubican en avenida México, fue reportado por automovilistas que circulan diariamente por aquel lugar.

Los conductores afectados señalan que esta es la undécima vez que se forma este bache, pues en cada temporada de lluvia los empleados del ayuntamiento van a taparlo, pero por poca calidad del material, se vuelve a formar.

Las personas que llamaron a la redacción, explicaron que por estar este bache en más de la mitad de la avenida México, la circulación se vuelve pesada y hasta caótica en horarios pico.

"La verdad si es un problema porque este bache sale cada que hay lluvia; eso quiere decir que el material que se le hecha no es de buena calidad, porque de otra manera, soportaría los cinco años que se dice tiene como garantía" dijo el abogado Juan Fernández Santiesteban, quien es litigante de los juzgados mercantiles.

Hace años permanece abandonada

Vándalos y drogadictos se apoderan de bodega

Vecinos denuncian que esas personas provienen de otras zonas de la ciudad

Cancún.- Habitantes de la región 517 reportan una bodega abandonada desde hace años, utilizada por vándalos y drogadictos para esconderse.

De acuerdo con los vecinos que realizaron esta denuncia, hace 10 años, la bodega era un restaurante concurrido, pero al ser secuestrado el propietario por un grupo delincuencial, el negocio se vino abajo y a los pocos meses cerró, según recuerdan vecinos.

Explican que desde esa fecha, el lugar ha sido un pasamanos de negocios que no funcionan y cierran hasta llegar a ser las ruinas de lo que hoy es.

"En ese lugar se meten drogos a fumar marihuana o para estar ahí quién sabe que hacen. Son varios, unos vienen de la 99, otros de más lejos de la 510 o hasta de las cienes he oído que vienen" dijo una vecina que pidió el anonimato. La bodega se ubica sobre la zona comercial del fraccionamiento Barrio Maya de la región 517, en la avenida Nichupté.

Esta bodega que tiene ya muchos años abandonada, representa un peligro para los vecinos del fraccionamiento Barrio Maya.

Por Luis Muñoz

Segunda vuelta

El fenómeno de la migración

El fenómeno de la migración es un asunto que preocupa a los políticos. La diputada perredista, Amalia García, por ejemplo, se pronunció por un incremento presupuestal para la atención de migrantes, igual que su colega panista, Juan Manuel Gastélum Buenrostro, secretario de la Comisión de Asuntos de la Frontera Norte, con el propósito de beneficiar la vida de los connacionales y sus familias.

Amalia García, quien es presidenta de la Comisión de Asunto Migratorios de la Cámara de Diputados, señaló que debe atenderse el fenómeno de las personas que transitan por el territorio nacional camino hacia los Estados Unidos, ya que son "portadoras de derechos".

Por su parte el diputado Andrés de la Rosa Anaya consideró que no sólo debe buscarse aumentar el presupuesto destinado a la atención de los migrantes, también se tiene que reforzar el marco jurídico que los protege.

Tonatiuh Guillén López, presidente de El Colegio de la Frontera Norte, afirmó que México se ha convertido en una nación "transterritorial" a causa del efecto migratorio. Todos ellos se refirieron al tema durante la inauguración de la exposición fotográfica "Del Golfo al Pacífico", en el Palacio Legislativo de San Lázaro, donde quedó claro que debe atenderse este problema.

El diputado Agustín Miguel Alonso Raya, coordinador del grupo parlamentario del PRD, y quien inauguró la exhibición, resaltó la trascendencia de que el Palacio Legislativo abra sus espacios al esfuerzo, imaginación y destreza de los artistas.

El diputado Agustín Miguel Alonso Raya, coordinador del grupo parlamentario del PRD, y quien inauguró la exhibición, resaltó la trascendencia de que el Palacio Legislativo abra sus espacios al esfuerzo, imaginación y destreza de los artistas.

RESPETAR DERECHO DE LOS MENORES

Ya que hablamos de derechos, la Mesa Directiva de la Cámara Baja turnó a la Comisión de Derechos de la Niñez la minuta que expide la Ley General de los Derechos de Niñas, Niños y Adolescentes, que remitió el Ejecutivo federal al Senado de la República con carácter de preferente, el pasado 1 de septiembre. En la aplicación de la Ley se tomarán en cuenta las condiciones particulares de los menores en los diferentes grupos de población, a fin de proteger el ejercicio igualitario de todos sus derechos.

Corresponderá al CONEVAL la evaluación de las políticas de desarrollo social vinculadas con la protección de los derechos de niñas, niños y adolescentes, en términos de lo establecido por la Constitución Política, esta Ley, el Programa Nacional y las demás disposiciones aplicables.

Algo que es muy importante: También establece sanciones en caso de que los concesionarios de radio, de televisión, y otros medios transmitan imágenes, voz o datos que afecten o impidan objetivamente el desarrollo integral de niñas, niños o adolescentes, o hagan apología del delito.

LA LINEA 12 "VA PARA RATO"

Los usuarios de la línea 12 del Metro tendrán que esperar todavía un buen rato para poder hacer uso de este medio de transporte.

Ayer, el secretario de Obras y Servicios del Gobierno de la Ciudad, ingeniero Alfredo Hernández, dijo que por estar sujetos a los tiempos de fabricación y adquisición de las 528 mil piezas requeridas tanto para el tramo elevado como para el túnel, se ha establecido un escenario en el cual se contempla la apertura total, bajo condiciones de operación óptima y seguridad máxima, hasta noviembre de 2015".

Durante la reunión de trabajo con la Comisión de Investigación de la Línea 12, en la Cámara de Diputados, el funcionario refirió que el avance del 90% en el proyecto ejecutivo ha permitido establecer que en mayo se reabran las primeras dos estaciones: Culhuacán y San Andrés Tomatlán; en junio tres más y en noviembre en resto. Eso, si no ocurren imponderables.

2 DE OCTUBRE: CERRARÁN PASO A "INFILTRADOS"

Para evitar que la marcha con motivo del Dos de Octubre se salga de control, las autoridades deberán estar atentas a la posible presencia de infiltrados. El diputado Alejandro Ojeda solicitó a las autoridades federales y locales resguardar la seguridad de los manifestantes hoy jueves, así como garantizar la libertad de expresión…con motivo de recordar el movimiento estudiantil de 1968.

lm0007tri@yahoo.com.mx

Miguel Ángel Osorio Chong, titular de la Segob, durante su diálogo con los estudiantes politécnicos.

El gobierno quiere solucionar el conflicto

Paciencia, pide Osorio Chong a politécnicos

Por José Luis Montañez

El secretario de Gobernación, Miguel Ángel Osorio Chong, pidió a los estudiantes del Instituto Politécnico Nacional (IPN) comprensión si algunas de las demandas en su pliego petitorio tardan porque deben de llevar un proceso.

"Llevamos respuestas y si algunas (demandas) tienen que llevar algún proceso, queremos comprensión y entenderán porque son jóvenes preparados", dijo en entrevista radiofónica.

Miguel Ángel Osorio Chong explicó que decidió salir de la Secretaría de Gobernación y subir al templete para dialogar con los alumnos porque vio que había "toda la voluntad de un encuentro".

Dijo que los estudiantes demandaban una solución a un pliego petitorio y que el gobierno federal desea apresurar una respuesta y encontrar una salida a sus planteamientos para que regresen a las aulas.

"Hubo la posibilidad abierta de poder decirles lo que estaba pensando el gobierno de la República. Me sentí cobijado por ellos mismos porque nunca hubo una expresión de enojo, grosera, al contrario, la buena vibra que todos traíamos es un mismo objetivo que era la solución a este conflicto", reconoció el titular de la Segob.

Dato

El titular de Gobernación señala que algunas de las demandas deben llevar un proceso para ser solucionadas

Indicó que la situación parecía complicada, pues ante un gran número de personas reunidas en Bucareli, pero reiteró que había disposición y respeto, por lo que el riesgo no era el de salir a dialogar con ellos, sino que los estudiantes se regresaran sin una respuesta y sin ser escuchados.

"Cuando uno tiene el respaldo del Presidente de la República sabe muy bien los riesgos que corre. Tomé una decisión y sabía que el riesgo era mayor, pero mayor riesgo era que los jóvenes se regresaran sin respuesta, regresarse sin ser escuchados, ese era verdaderamente el riesgo y los otros pasaban a segundo grado", puntualizó.

Acerca de que el movimiento no es estudiantil, sino que hay injerencia política externa como lo afirmó la directora del IPN, Yoloxóchitl Bustamante, Osorio Chong aseguró que lo que vio es una gran unidad de la comunidad estudiantil del Politécnico.

"Algo me queda claro y es que si ellos ven manos extrañas yo estoy seguro que lo van a decir (...), porque es un movimiento de jóvenes, un movimiento sano, que trae demandas, que trae objetivos y no vi manos ayer y espero no verlas y yo creo que quien se atreva va a correr el riesgo de ser señalado directamente por la comunidad estudiantil".

Acerca de si es inminente la salida de Yoloxóchitl Bustamante y que es una de las demandas de los estudiantes, el secretario de Gobernación indicó que están analizando y platicando con ella a través del secretario de Educación, Emilio Chuayffett.

"Yo les diría, permítanme que se puedan recibir todos los planteamientos y encontrar una solución que nos permita regresar al objetivo del regreso a clases a toda la comunidad", concluyó.

Política spot

Dos de octubre (y lo que falta)

Por Juan Manuel Magaña

Para este 2 de octubre, la Secretaría de Seguridad Pública del Distrito Federal dispondrá de un operativo especial en el que participarán 3 mil policías. Con ellos tratará de vigilar y resguardar las movilizaciones que realizarán organizaciones y grupos estudiantes que llegarán a la plancha del Zócalo, luego de que al menos en dos años se les ha impedido arribar a este punto.

Jesús Rodríguez Almeida, titular de la SSPDF, ha confirmado un gran dato: que los contingentes que partan de la Plaza de las Tres Culturas arribarán a la plancha del Zócalo.

Dijo: "Evidentemente sabemos que el trayecto es de la Plaza de las Tres Culturas, el contingente recorre un tramo del Eje Central Lázaro Cárdenas, y ahora irán directamente hacia el Zócalo capitalino; no tendremos lo que el año pasado, que iban sobre Reforma, se dirigían hacia el Ángel y luego arribaban a la Plaza de la Constitución.

El jefe de la policía hizo votos al cielo. Estimó que a pesar de los conflictos estudiantiles del Instituto Politécnico Nacional, la marcha del 2 de octubre para conmemorar el movimiento estudiantil de 1968 será pacífica.

"Esperamos que también sea una marcha pacífica y que la gente se manifieste libremente, sin violencia", comentó y en ese momento una joven que pasaba por el lugar comenzó a gritar que si se manifestaban libremente eran reprimidos.

Pero admitió que "hay alertas por posibles actos de violencia". La policía tiene datos de sus áreas de inteligencia que anticipan hechos violentos por parte de "organizaciones" en la víspera de la marcha conmemorativa del movimiento estudiantil de 1968.

Por eso, la policía estará atenta a las estaciones del Metro y las sucursales bancarias, los famosos cajeros automáticos, ante posibles atentados como ha ocurrido en otras movilizaciones de este tipo.

En días como éste, de gran manifestación, suelen cruzarse dos lenguajes bastante poderosos. Uno es el de la protesta que, a la luz de los cambios que se tratan de operar en México, tiene bastante materia para la inconformidad o resistencia.

Otro es el de una impresionante violencia anónima, de corte vandálica, con la que algo con mucho poder contesta a la protesta, la enreda, la distorsiona y la frustra. Ese lenguaje ya comenzó a hablar desde antier con bombas molotov y disparos en las inmediaciones de la Universidad Nacional Autónoma de México.

Por eso, con su salida al templete, el secretario de Gobernación, Miguel Ángel Osorio Chong, dio la impresión de querer frenar algo que viene creciendo exponencialmente. Nomás basta con ver cómo está el país como para tener idea de cuántos fuegos podrían encenderse no sé en cuántos lugares. Anteayer, Osorio era el bombero que estaba tratando de apagar un primer fuego que se encendía en la UNAM.

Para este 2 de octubre, la Secretaría de Seguridad Pública del Distrito Federal dispondrá de un operativo especial en el que participarán 3 mil policías. Con ellos tratará de vigilar y resguardar las movilizaciones que realizarán organizaciones y grupos estudiantes que llegarán a la plancha del Zócalo, luego de que al menos en dos años se les ha impedido arribar a este punto

Subido en aquel templete, Osorio tenía a decenas de miles de estudiantes del Instituto Politécnico Nacional, acompañados por contingentes de otros centros públicos de educación superior, maestros y padres de familia, han salido a las calles. La primera ola de fuego del 2 de octubre había llegado a su puerta. La extinguió como pudo, quizá con ello ganó tiempo y librar la fecha traumática. Pero jugar con fuego es complicado.

La brasa suele seguir ahí abajo a la espera de oxígeno. Y este oxígeno puede provenir de las llamadas reformas estructurales. De hecho, en la manifestación politécnica, la reforma educativa ha sido la primera de las grandes en ser llamada a cuentas. Vamos a ver en qué se cede o qué se concede. Por eso, fuera del 2 de octubre cabe esperar presiones y movilizaciones más fuertes. Este es el umbral del 2015.

maganapalace@ yahoo.com.mx

ACTA PÚBLICA

No se olvidará

POR CLAUDIA RODRÍGUEZ

Algunos señalan lo inédito y lo valeroso de "tomar al toro por los cuernos" del secretario de Gobernación, Miguel Ángel Osorio, al recibir en templete improvisado fuera del Palacio de los Covián, a la multitud de estudiantes —nada despreciable en número— del Instituto Politécnico Nacional (IPN), quienes tienen un pliego petitorio que incluye diez demandas de corte académico, para que se resuelva el paro de actividades del propio instituto y que para este jueves contabiliza ya ocho días.

Ya los jóvenes politécnicos hicieron patente su fuerza con manifestaciones numerosas y ordenadas desde la semana anterior y el lunes pactaron con funcionarios de la propia Secretaría de Gobernación (Segob), una reunión con el propio titular de la dependencia para el martes de esta misma semana.

Sin embargo, más allá de valorar la valentía o no del más alto funcionario de Gobernación, encargado de la política interna del país, habría que escarbarle y buscar que fue lo que motivó una reunión por cierto ya pactada con los dirigentes del movimiento estudiantil, aunque nunca se advirtió que pudiera ser en plena vía pública.

Ya los jóvenes politécnicos hicieron patente su fuerza con manifestaciones numerosas y ordenadas desde la semana anterior y el lunes pactaron con funcionarios de la propia Secretaría de Gobernación (Segob), una reunión con el propio titular de la dependencia para el martes de esta misma semana.

Así fue como miles, de verdad miles de estudiantes acudieron puntuales a la cita, para que los representantes del movimiento estudiantil se reunieran con el mismísimo Osorio Chong. Pero antes de que eso ocurriera mandaron un funcionario menor al encuentro, lo que los estudiantes no admitieron.

Fue entonces, que Osorio Chong, salió al encuentro. Dicen algunos que con valentía y osadía. Dicen otros que tomó su responsabilidad y cumplió con lo pactado.

Hay una cita para el próximo viernes a las tres de la tarde con los jóvenes del IPN, para trabajar por el bien de sus peticiones académicas, dijo Osorio Chong.

Pero nadie advierte que la fuerza estudiantil fue aplastante. Quienes estuvimos ahí desde horas antes de su arribo y las imágenes no manipuladas así lo advierten.

Porque al menos alguien allá en lo alto de la administración advierte que movimientos como el del 2 de octubre de 1968 no se olvidan.

Acta Divina… "De ninguna manera ustedes me están escuchando, no les estoy imponiendo, al contrario, estoy abriendo todo a la solución del problema. Quiero ser puntual y claro al planteamiento, si ustedes insisten en dejarme el escrito y venir el próximo viernes, no hay problema", advirtió el secretario de Gobernación, Miguel Ángel Osorio Chong, a líderes estudiantiles del IPN.

Para advertir…¡"Que salga Chong"! Y salió.

actapublica@gmail.com

En Ciudad Universitaria fueron lanzados explosivos por personas que se infiere desean aterrorizar a la comunidad estudiantil, por lo cual se presentó una denuncia.

Tres vehículos fueron incendiados

Denuncia UNAM ante PGR un ataque con explosivos

La Universidad Nacional Autónoma de México presentó una denuncia penal en la Procuraduría General de la República por el ataque que se registró en sus instalaciones, donde fueron detonados artefactos explosivos y armas de fuego.

La noche anterior, sujetos lanzaron bombas *Molotov* en uno de los accesos a Ciudad Universitaria (CU), de la Universidad Nacional Autónoma de México (UNAM), lo que provocó que tres vehículos se incendiaran, de acuerdo con información de bomberos de la institución.

Dato

"Esta casa de estudios informa que se acudió al Ministerio Público a levantar la denuncia penal en la Subdelegación 2 de la Procuraduría General de la República contra quién o quiénes resulten responsables", se indicó en el comunicado

Alrededor de las 21:00 horas, varios individuos arrojaron bombas molotov a la entrada de CU ubicada sobre avenida Universidad, número 3000, esquina con el Eje 10 Sur, en la Ciudad de México.

Personal de seguridad de la UNAM reportó que un vehículo frente a las instalaciones se estaba incendiando, tras lo cual bomberos de la institución llegaron para combatir el fuego.

El incendio, controlado rápidamente, alcanzó a dos vehículos estacionados y una motocicleta. Uno de los autos afectados es un modelo March, marca Nissan, color blanco con matrícula 820-ZGB, y pertenece al área de vigilancia de la UNAM. En el incidente no hubo lesionados, solo se registraron daños materiales.

Ayer en un comunicado, la UNAM repudió la violencia ejercida "por un grupo de personas embozadas".

"Esta casa de estudios informa que se acudió al Ministerio Público a levantar la denuncia penal en la Subdelegación 2 de la Procuraduría General de la República contra quién o quiénes resulten responsables", se indicó en el comunicado.

Aclara que no buscará la gubernatura de Querétaro

Anaya pide a los panistas asumir vocación de poder

Confirma que Madero, estatutariamente, puede regresar a la dirigencia, como candidato a diputado

El presidente interino del Partido Acción Nacional (PAN), Ricardo Anaya Cortés, llamó a los panistas a asumir nuevamente una vocación de poder para abanderar las demandas de la población.

Anaya encabezó el 25 aniversario luctuoso de Manuel J. Clouthier, quien fuera candidato a la Presidencia de la República por el PAN en 1988. Se trató de su primer evento público como dirigente panista, en el que convocó a dejar atrás la "lamentación" y reconocer los errores.

Es fundamental, dijo, que "hagamos una pausa y una reflexión que tengamos la capacidad los panistas de reconocer errores, de recordar que los errores son extraordinarios maestros, siempre y cuando tengamos, primero, la humildad para reconocerlos y segundo la disposición para aprender de ellos".

A 25 años de la muerte de Clouthier, expresó: "Y que no nos quedemos en la estéril lamentación, que a partir del reconocimiento de nuestros errores, proyectemos el futuro con esperanza, mejoremos, y sigamos sirviendo a nuestro país".

Ante ex dirigentes nacionales y locales del partido, y militantes, Anaya dijo que promoverá la lucha contra la corrupción y la reducción de impuestos. Indicó que el actual presidente del partido con licencia, Gustavo Madero Muñoz, estatutariamente puede regresar a la dirigencia del partido el próximo año, una vez que obtenga la candidatura como diputado federal.

También dejó en claro que no buscará la candidatura de Acción Nacional para la gubernatura de Querétaro, lo cual permitiría al senador por ese estado, Francisco Domínguez Servién tener mayores posibilidades para alcanzar esa nominación.

Explicó : "A partir de esta decisión, por supuesto que han cambiado las circunstancias y hoy me concentraré al 100 por ciento en mi responsabilidad como presidente nacional el partido", indicó.

Se le preguntó si Domínguez será candidato de unidad para Querétaro, y respondió que eso es algo que se tendrá que resolver en función de los propios estatutos. "Existen tres posibilidades del método de selección. Estoy convencido de habrá diálogo y de que elegiremos a la mejor o al mejor candidato en su momento".

El nuevo dirigente nacional panista, Ricardo Anaya, confirmó que no buscará la candidatura a la gubernatura de su estado.

Dato

Anaya encabezó el 25 aniversario luctuoso de Manuel J. Clouthier, quien fuera candidato a la Presidencia de la República por el PAN en 1988. Se trató de su primer evento público como dirigente panista, en el que convocó a dejar atrás la "lamentación" y reconocer los errores

---

PICOTA

ISSSTE, 10 mil plazas más

POR JORGE VELÁZQUEZ

DIA DE COMPROMISOS el de ayer en el "Día del Trabajador" del Instituto de Seguridad y Servicios Sociales de los Trabajadores del Estado (ISSSTE).

Día en que el senador Joel Ayala Almeida comprometió su participación para que el gobierno que encabeza el presidente Enrique Peña Nieto entregue 10 mil plazas a la citada institución. Pero el auditorio reunido en el World Trade Center quería más.

El dirigente del sindicato del ISSSTE, Luis Miguel Victoria, propuso y obtuvo del presidente de la FSTSE y senador Ayala Almeida, que formulara ante la Secretaría de Hacienda un incremento salarial para los 20 mil trabajadores de confianza que por estar en esa situación no han tenido aumentos en 12 años en sus plazas de reserva.

El propio dirigente de la burocracia nacional aclararía que la mayoría de las plazas que se solicitarán serán para médicos y enfermeras para seguir brindando una atención médica de calidad en el citado instituto.

EN ESE MARCO, que conmemoró el 54 Aniversario del "Día del Trabajador", el director del ISSSTE, Sebastián Lerdo de Tejada, admitió la existencia de todo tipo de quejas en contra de esta institución.

Sin embargo, dijo que no es momento de desgastes sino de poner manos a la obra en el movimiento que está teniendo el ISSSTE y cuyos objetivos se sintetizan en fortalecer la red de servicios y cobertura en materia de seguridad social para incrementar la protección y el bienestar de las personas; brindar acceso efectivo y oportuno a servicios de salud con calidad y calidez y contribuir al mejoramiento continuo en las prestaciones crediticias del derechohabiente para incidir en la formación de un patrimonio familiar.

EN ESE MARCO, que conmemoró el 54 Aniversario del "Día del Trabajador", el director del ISSSTE, Sebastián Lerdo de Tejada, admitió la existencia de todo tipo de quejas en contra de esta institución.

Para lograr parte de este trabajo, añadió Lerdo de Tejada, se trabaja en estos momentos en 6 mil frentes de obras.

EN SEGUIMIENTO A la situación que sobre el delito de trata de personas expusimos en este espacio en la entrega pasada, el secretario general de la Cámara de Diputados, Mauricio Farah Gebara, precisó que en el 2013 se registraron a nivel mundial 29.8 millones de personas explotadas, dato superior a la cifra citada por la OIT de 21 millones de personas, de acuerdo a la fundación australiana World Free Fundation.

Esta investigación genera que en los 162 países donde se realizó el estudio se encontraron víctimas de trata, sin importar grado de desarrollo, ni el nivel de vida de las naciones, donde el continente Americano presentó un millón 130 mil cautivos, principalmente en Haití, Perú, Ecuador, Uruguay y Colombia.

El hecho de que México no ocupe un lugar relevante en esta lista, expresó, no implica que estemos exentos. La trata existe, aunado a que nuestro país es uno de los principales corredores de tránsito de personas víctimas de este delito, que salen de sus naciones en busca de una mejor calidad de vida y mediante engaños o a la fuerza, terminan atrapadas o sometidas en las redes de los tratantes.

Farah Gebara explicó que la trata de personas es la esclavitud del siglo XXI, ya que es en este tiempo en donde se expande y prolifera como nunca antes, va de un lugar a otro y los tratantes son los grandes beneficiarios de la incompetencia, la complicidad o la indiferencia de los pueblos y gobiernos…

LA SENADORA DEL PAN, Marcela Torres Peimbert, señaló que en la aprobación de la Ley General de los Derechos de los Niños y Niñas, se modificaron varios artículos con base a su agenda legislativa sobre todo en el tema de sobrepeso, obesidad, diabetes. Se logró incluir la obligación del Estado en sus tres niveles de Gobierno, para promover el consumo de agua potable, así como el fomento al ejercicio físico.

jvelazquez_1999@yahoo.com

De pe a pa
Tlatelolcazo

Por Alberto Vieyra Gómez

A las 18:30 horas de aquella fatídica tarde del 2 de octubre de 1968, llegó la parca a Tlatelolco. La señal sería unas luces de bengala lanzadas por helicópteros del Ejército y de algunos edificios que circundan la Plaza de las Tres Culturas. Miles corrían para salvar sus vidas, pero decenas se toparon con el filo de las bayonetas o abatidos por las balas.

Cuarenta y seis años después se sigue buscando a los culpables, a pesar que Gustavo Díaz Ordaz se hizo responsable, que según él no excedió de 40 personas.

Aquella tarde, hace 46 años, en el movimiento estudiantil de 1968, lo planeó durante días, el entonces secretario de la Defensa Nacional, Marcelino García Barragán. La tropa fue armada y abastecida como para enfrentar a un ejército invasor. A este átomo de la comunicación le tocaría ver como las tanquetas y vehículos artillados recorrieron durante más de tres horas la calzada México-Tacuba y Cuitláhuac para dirigirse hacia Tlatelolco. Era impresionante.

Jamás se sabrá cuántos estudiantes murieron. Eran los tiempos del férreo control gubernamental sobre los medios de comunicación. Muy pocos dieron cuenta del Tlatelolcazo.

Cuarenta y seis años después se sigue buscando a los culpables, a pesar que Gustavo Díaz Ordaz se hizo responsable, que según él no excedió de 40 personas.

Hay que señalar con dedo índice a Alfonso Corona del Rosal, regente de la capital, a Javier Barros Sierra, rector de la UNAM, a Luis Echeverría Álvarez, entonces secretario de Gobernación, a los militares, al comunismo soviético y a la CIA que atizaron el conflicto.

Recuérdese que en ese año ocurrieron 52 movimientos estudiantiles en el mundo. Los más significativos fueron los de México y París, donde la CIA hizo todo para desestabilizar a México y Francia.

El terreno era propicio. En México estaba en puerta la sucesión presidencial y el arranque de los XIX Juegos Olímpicos, que históricamente han sido escenario del terrorismo y la desestabilización social y política.

Es importante consignar también que los Halcones de Washington eran los más interesados en desestabilizar al régimen Diazordazista, pues el presidente se había negado a proporcionarles excedentes petroleros, y además, los asombrosos índices de crecimiento económico de México, espantaron a los yanquis, que habían jurado que no permitirían el surgimiento de otro Japón.

Eran los tiempos en que la juventud de México y el mundo se rebelaba contra lo establecido por el Estado y la sociedad. Querían andar con la greña larga, llegar a la hora que se les pegara la gana a la casa y el conflicto estudiantil fue un fenómeno que creció en pocos días, y como el gobierno no dio respuesta a un insignificante pliego petitorio, el conflicto derivaría trastocando la paz social.

Fue un gran parteaguas para México. El Tlatelolcazo daría a México muchas libertades, y sería el inicio del fin de la supremacía del PRI, para dar paso a un México de pluralidad política. Cuarenta y seis años después, un nuevo movimiento estudiantil, vuelve a sacudir a México y se agrava con los sucesos violentos ocurridos en el estado de Guerrero, donde fueron muertos 7 estudiantes y varios siguen desaparecidos.

info@agenciamn.com

El gobernador de Guerrero, Ángel Aguirre Rivero, confirmó la orden de presentación contra el alcalde de Iguala.

Orden de presentación contra alcalde con licencia de Iguala

Marchan padres de familia de 43 normalistas desaparecidos; ruegan los presenten con vida

El gobernador Ángel Aguirre Rivero anunció la emisión de una orden de presentación en contra del alcalde con licencia de Iguala, José Luis Abarca Velásquez, también ofreció la recompensa de un millón de pesos para quienes ayuden a localizar a los 43 estudiantes de la Normal de Ayotzinapa que permanecen desaparecidos.

Padres de familia volvieron a manifestarse en Chilpancingo, Guerrero, para exigir la presentación con vida de sus 43 hijos, de quienes desde el pasado viernes se desconoce su paradero después de los hechos de violencia registrados ese día en la ciudad de Iguala.

Los padres de familia apoyados por integrantes de la Federación de Estudiantes Campesinos Socialistas de México, elevaron oraciones en su trayecto por calles de Chilpancingo, pidiendo por la presentación de sus hijos estudiantes de la Normal de Ayotzinapa.

En tanto, al ratificar sus declaraciones en un juzgado en Acapulco, los 22 policías municipales de Iguala sostuvieron que los normalistas nos atacaron primero a pedradas. Además el juez de la causa penal, Marco Antonio Ordorica Ortega, informó que se amplió el término constitucional que solicitaron los 22 policías detenidos por los hechos y que vence el domingo próximo a las 17:00 horas.

El juzgador confirmó que a los 22 policías incriminados en los hechos de violencia del 26 y 27 de septiembre solo les imputa el delito de homicidio calificado. "Los policías reconocen que hicieron disparos al aire y que no dispararon contra las personas", explicó el magistrado de la causa penal 172/2014-I, Marco Antonio Ordorica.

Dato

Padres de familia volvieron a manifestarse en Chilpancingo, Guerrero, para exigir la presentación con vida de sus 43 hijos, de quienes desde el pasado viernes se desconoce su paradero después de los hechos de violencia registrados ese día en la ciudad de Iguala

El presidente Enrique Peña Nieto y el secretario de Gobernación, Miguel Ángel Osorio Chong, asistieron al Congreso Internacional y Asamblea General de la Federación Iberoamericana del Ombudsman.

Es investigado por Sedena, PGR y CNDH

Peña Nieto confía en que el caso Tlatlaya será aclarado

El Presidente destaca el compromiso del Ejército Mexicano con el estado de Derecho y la justicia

El presidente Enrique Peña Nieto indicó que la Secretaría de la Defensa Nacional (Sedena), la Procuraduría General de la República (PGR) y la Comisión Nacional de los Derechos Humanos (CNDH) realizan una investigación conjunta y exhaustiva para determinar las responsabilidades correspondientes en el caso Tlatlaya.

Afirmó que el Ejército Mexicano ha refrendado su compromiso con el estado de Derecho y la justicia, y por ello ha tomado las medidas necesarias para esclarecer los hechos ocurridos en junio pasado en el municipio de Tlataya, Estado de México.

"La Secretaría de la Defensa Nacional ha prestado colaboración irrestricta para que la autoridad competente determine la verdad jurídica del caso e inició una propia investigación con el objeto de garantizar la eficacia plena de los derechos humanos".

En la ceremonia de inauguración del Congreso Internacional y Asamblea General de la Federación Iberoamericana del Ombudsman, dijo que la Sedena y la PGR coadyuvarán con la Comisión Nacional de los Derechos Humanos (CNDH) para avanzar en las diligencias que realice ese organismo autónomo.

En ese sentido, confió en que las investigaciones permitirán conocer la verdad de los hechos y reafirmar el compromiso indeclinable del Estado mexicano con los derechos humanos, toda vez que "promover, respetar y proteger los derechos humanos es un deber irrenunciable".

En este marco, Peña Nieto resaltó que la mejor manera de acreditar el compromiso con los derechos humanos es que en los primeros ocho meses de este año, el número de recomendaciones de la CNDH dirigidas a las fuerzas armadas fue 87.05 por ciento menor al mismo periodo de 2012.

Subrayó además que "estar a la altura del mandato de nuestra Constitución en materia de derechos humanos requiere la suma de esfuerzos de todos los poderes y de todos los gobiernos. También exige una constructiva interacción entre sus organismos defensores y las autoridades".

Con este propósito, continuó, desde 1990 México ha ido creando y consolidando un sistema nacional para su protección, y ahora cuenta con una Comisión Nacional de Derechos Humanos con organismos de protección en cada una de las entidades.

El mandatario federal también reafirmó que el gobierno de la República respalda la labor de los ombudsman en México y recordó que se han aceptado todas las recomendaciones de la CNDH, además de que se han emprendido las acciones para su cumplimiento.

Igualmente se ha avanzado en el cumplimiento de las sentencias y recomendaciones de la Corte y de la Comisión Interamericana de Derechos Humanos, abundó ante el ombusman nacional y varios extranjeros reunidos en el acto.

Peña Nieto dijo que en las distintas dependencias se ha adoptado un enfoque preventivo a fin de evitar actos que vulneren la dignidad de las personas, "así lo hemos hecho porque para éste gobierno la protección de los derechos humanos es un compromiso de Estado y debe ser una práctica permanente en el ejercicio de la autoridad".

Dato

Afirmó que el Ejército Mexicano ha refrendado su compromiso con el estado de Derecho y la justicia, y por ello ha tomado las medidas necesarias para esclarecer los hechos ocurridos en junio pasado en el municipio de Tlatlaya, Estado de México

Detrás del poder

Pico y Placa en Bogotá, alternativa al Hoy No Circula

Por José Antonio López Sosa

BOGOTÁ, COLOMBIA.- En la capital de Colombia se implementó desde hace años un sistema de restricción a la circulación de los vehículos por números y horarios, en un hecho mucho más democrático que el Hoy No Circula, que funciona desde hace mucho tiempo en la zona metropolitana de la ciudad de México.

Mientras en México el que tiene dinero para comprar un automóvil nuevo puede circular todos los días (incluso en contingencia), en Bogotá, Colombia todos los automóviles, sean nuevos o viejos dejan de circular por horarios para combatir la contaminación y los embudos viales.

Evidentemente, el que tiene dinero, puede comprar un automóvil con placa par y otro con placa non

Pico y Placa se llama el programa; éste restringe la circulación en horas pico: entre 6:30 y 8:30 de la mañana y entre 3:00 y 7:30 de la noche de lunes a viernes. Los días impares del mes toca a las placas con terminación impar, los días pares del mes a las placas con terminación en número par. No importa si el automóvil —insisto— es modelo 2014, 2000 o 1990, es una medida incluyente en la que todos están obligados a participar.

Evidentemente, el que tiene dinero, puede comprar un automóvil con placa par y otro con placa non.

A los fanáticos del alcalde Petro: esta medida existe antes de su arribo.

La medida Pico y Placa se aplica en distintas ciudades de Colombia, no sólo en Bogotá.

¿Qué sucedería si en la ciudad de México se implementara un programa de esta naturaleza?, donde dejan de circular obligatoriamente para combatir no sólo la contaminación sino el tránsito vehicular. Una medida que sin lugar a dudas no va de acuerdo al nivel económico de la gente.

En México quien tiene un automóvil nuevo, no se preocupa por dejar de circular, en efecto contamina menos que un automóvil viejo, pero igual forma parte del caos vehicular diario en la ciudad que tiene consecuencias no sólo ambientales, sino de estrés y otras afecciones socialmente peligrosas.

Nuestros legisladores y autoridades que traen el tema de movilidad como bandera, deberían informarse de la experiencia colombiana con el Pico y Placa, sin lugar a dudas una medida incluyente que de forma democrática, obliga a la población a coadyuvar a contaminar menos en todos los sentidos.

Los taxis sólo dejan de circular en ciertos horarios una vez por semana y se están exentos los vehículos de seguridad pública y de transporte colectivo, aunque están ahora buscando que se incluya al transporte colectivo también.

www.lopezsosa.com
lopez.sosa@mexico.com
twitter: @joseantonio1977

De cinco estrellas

- Apizaco, Tlaxcala, estrena un nuevo hotel *City Express*, el número 90 de la cadena, con 104 habitaciones

- Distintas empresas se unen en la lucha mundial contra el cáncer de mama, con la campaña: Por un México sin Cáncer de Mama

- El Biomuseo, en Panamá, presentó la sala La Huella Humana, donada por *Copa Airlines*

Por Victoria González Prado

Juan Alanís, Gabriel Navarro, Sergio Allard, Arturo Olivé y Jorge Salgado Martínez.

Octubre es el mes de la lucha mundial contra el cáncer de mama y como cada año *The Estée Lauder Companies* México, la revista "Quién", Fundación Aeroméxico, la NFL y Liverpool anunciaron que se unen para presentar su campaña: "Por un México sin Cáncer de Mama", que invita a mujeres, hombres, familias, amigos y gente de todo el mundo a unirse por todos aquellos, cuyas vidas hayan sido tocadas por el cáncer de mama y a quienes les dieron fuerza para encarar la enfermedad. Este 2014, *The Estée Lauder Companies* festeja el 22 aniversario de su campaña de concientización de cáncer de mama creada por **Evelyn H. Lauder** comprometida con su misión de vencer la enfermedad mediante la educación e investigación médica. La campaña sigue activa en más de 70 países y ha recaudado más de 53 millones de dólares para apoyar la investigación, educación y servicios médicos a nivel global. Las actividades que se llevarán a cabo en México en los mostradores de las marcas del grupo son: repartición de guías de autoexploración, listones rosas y venta de productos de edición limitada, cuyo porcentaje de beneficio sobre la venta será donado a diversas fundaciones. Iluminación de diferentes monumentos históricos como el Ángel de la Independencia y la Diana Cazadora, por mencionar algunos. Así, por tercer año consecutivo unirán fuerzas con **Martha Ortiz** y su restaurante Dulce Patria, en la creación de un "menú pintado de rosa mexicano", disponible todo octubre para generar conciencia sobre esta enfermedad. Asimismo, la chef impartirá clases a mujeres en tratamiento o sobrevivientes de cáncer de mama. También, fuera de las tiendas departamentales, la marca cosmética repartirá listones rosas y *brochures* con tips preventivos a los comensales de los restaurantes Dulce Patria, Roca, Café O y Astrid y Gastón durante octubre. **Macario Jiménez** repartirá tarjetones de autoexploración a sus clientas y donará un vestido rosa, que se subastará para recaudar fondos a diversas fundaciones. "Nuestra campaña está hecha para tocar mentes y corazones, para concientizar e inspirar a tomar acciones. **Evelyn H. Lauder**, fundadora y guía, siempre decía, "Es algo que una sola persona nunca va a poder lograr; tiene que hacerse en conjunto". Es por ello que Grupo Expansión, Aeroméxico, la NFL y Liverpool, se unen a la campaña. En México, desde el 2006 el cáncer de mama es la primera causa de muerte en mujeres mayores de 25 años, provocando poco más de 5 mil muertes cada año. De esta forma, se invita a todos aquellos cuya vida haya sido tocada por esta enfermedad, a compartir su historia personal con la esperanza de darle #FuerzaRosa a otros, mientras seguimos apoyando la educación, que puede salvar vidas, y las investigaciones médicas", dijo **Juan Alanís**, director general de *The Estée Lauder Companies.* Grupo Expansión, y el sitio Quién.com, participan con una amplia cobertura en sus medios y anuncios de concientización respecto a la prevención del cáncer de mama. **Gabriel Navarro**, director general adjunto del grupo editorial, señaló: "Decidimos sumarnos con lo que mejor sabemos hacer, que es comunicar. Difundiremos una campaña de apoyo y concientización que llegará a casi 37 millones de personas. Durante octubre, todas nuestras revistas y sitios llevarán un listón rosa, publicaremos contenido editorial sobre prevención en nuestros distintos títulos y compartiremos información diaria en redes sociales. Con el apoyo de nuestros lectores lograremos hacer llegar este mensaje a millones de mujeres para contribuir a salvar más vidas". Grupo Aeroméxico se une realizando diversas actividades para hacer conciencia y mantener informado al público de esta enfermedad, con una campaña de difusión: un avión con fuselaje rosa, cápsulas informativas a bordo de los aviones, oficinas de ventas y Salones Premier. "A nombre de todos los que integramos Grupo Aeroméxico quiero externar la satisfacción que sentimos, como Empresa Socialmente Responsable, de seguir siendo parte de esta noble causa que busca crear conciencia en nuestra sociedad. Detectar a tiempo esta enfermedad, que en promedio acaba diariamente con la vida de 15 mujeres en México, facilita su tratamiento y curación. Por esta razón y por tercer año consecutivo, apoyamos las iniciativas de esta campaña que durante 10 años ha logrado beneficiar a más de 270 mil personas", indicó **Sergio Allard**, director de Talento y asuntos corporativos de la compañía aérea. La NFL México participará y apoyará las iniciativas sobre la concientización y lucha contra el cáncer de mama como parte de su colaboración y los esfuerzos que se realicen en otros frentes con instituciones privadas y gubernamentales, colaborando con un granito de

Marco Ocando entregó tres aviones Boeing 737-800 a escala, con el diseño alusivo al Biomuseo.

arena para hacer que esta campaña realmente toque los corazones de todas las personas. **Arturo Olivé**, director general de NFL México, dijo sentirse orgulloso de formar parte de tan noble e importante causa que no sólo impacta a las mujeres, sino en toda la familia y amigos. "Nos solidarizamos con estas mujeres y sus familias, y desde nuestra trinchera apoyamos para luchar contra este padecimiento que afecta a tantas mujeres en el mundo". Liverpool recaudará fondos para diferentes fundaciones por medio de productos exclusivos del Mes Rosa. Apoyarán con materiales informativos en tienda y contarán con la venta de productos rosas que otorgan estudios médicos con la Fundación ASBIS. Informarán sobre prevención a sus colaboradoras por medio de pláticas y artículos sobre la detección oportuna del cáncer de mama y estudios médicos con PrevenIMSS. "Para Liverpool es primordial sumarse a esta lucha contra el cáncer de mama, pues la mayoría de nuestros clientes son mujeres y más del 50% de nuestros colaboradores también lo son. Su bienestar es lo más importante para nosotros", dijo **Jorge Salgado Martínez**, director general de la departamental.

☆☆☆☆☆ Hace unos días abrió sus puertas en hotel número 90 de la cadena de Hoteles *City Express* en Apizaco. La nueva propiedad es el primer hotel de la cadena en el estado de Tlaxcala y es resultado de la estrategia de diversificación y extensión de cobertura hacia nuevos mercados con alto potencial. El hotel *City Express* Apizaco cuenta con 104 habitaciones y fue desarrollado bajo el esquema de administración. Con esta nueva apertura, la cadena hotelera amplía su liderazgo en el segmento de servicios limitados a nivel nacional, continuando su expansión en nuevas plazas aumentando su presencia a 29 estados de la República Mexicana.

☆☆☆☆☆ El recién inaugurado Biomuseo en Panamá, único edificio del arquitecto **Frank Gehry** en ese país presentó la sala La Huella Humana, donada por *Copa Airlines* que cuenta, en 16 columnas ubicadas en un espacio abierto, la historia de la evolución de las migraciones de los grupos humanos y de las especies por medio del istmo como nuevo corredor de vida. **Pedro Heilbron**, presidente ejecutivo de la aerolínea señala: "Estamos identificados con la misión de este nuevo ícono de Panamá hacia el mundo y como empresa panameña nos enorgullece haber aportado para que este sueño se convirtiera en realidad. Su construcción sirve para entender cómo nuestro istmo fue un hito imprescindible para que el planeta sea como lo conocemos hoy". La aerolínea panameña desde 2006 apoya este proyecto liderado por la Fundación Amador, por considerar que el Biomuseo pone al servicio de sus visitantes un espacio único, en el que se resalta la importancia del surgimiento del istmo panameño como puente y *Hub* natural que definió el mapa mundial actual, al unir dos continentes, dividir el océano y permitir un intercambio de vida entre el sur y el norte. La compañía destaca la incorporación de La Huella Humana a sus planes de responsabilidad social empresarial, al ser gratuita y de libre acceso, busca promover la educación sobre la historia natural del país entre los panameños. En el marco de la inauguración **Anand Devarajan**, socio de **Gehry Partners**, diseñador del edificio y **Bruce Mau**, diseñador de las galerías permanentes del museo, compartieron los detalles del diseño, construcción del Biomuseo y su complacencia de que se haya construido en Panamá. **Marco Ocando**, director de Mercadeo y Comunicaciones de *Copa Airlines*, entregó tres aviones *Boeing 737-800* a escala con el diseño alusivo al Biomuseo al equipo diseño de **Gehry** y dijo "esta iniciativa se suscribe a la visión que la aerolínea comparte con el Biomuseo, de apoyar las acciones que fortalezcan el posicionamiento de Panamá como un destino turístico único y valioso". Los aviones entregados por **Ocando**, son réplica a escala del *Boeing 737-800 Next Generation* que desde el 2012 surca los cielos del continente americano pintado con un llamativo diseño alusivo al Biomuseo realizado por **Joyce Shin**, diseñadora del equipo de **Gehry**. Para **Ocando** con este patrocinio "*Copa Airlines* busca contribuir a la educación y cultura de la conservación del medio ambiente en nuestro país". Invitó a los visitantes nacionales y extranjeros a visitar La Huella Humana y el Biomuseo, "para conocer cómo un suceso localizado en Panamá, hace más de 3 mil millones de años, contribuyó a cambiar la historia natural del planeta".

victoriagprado@gmail.com

Vista del lobby.

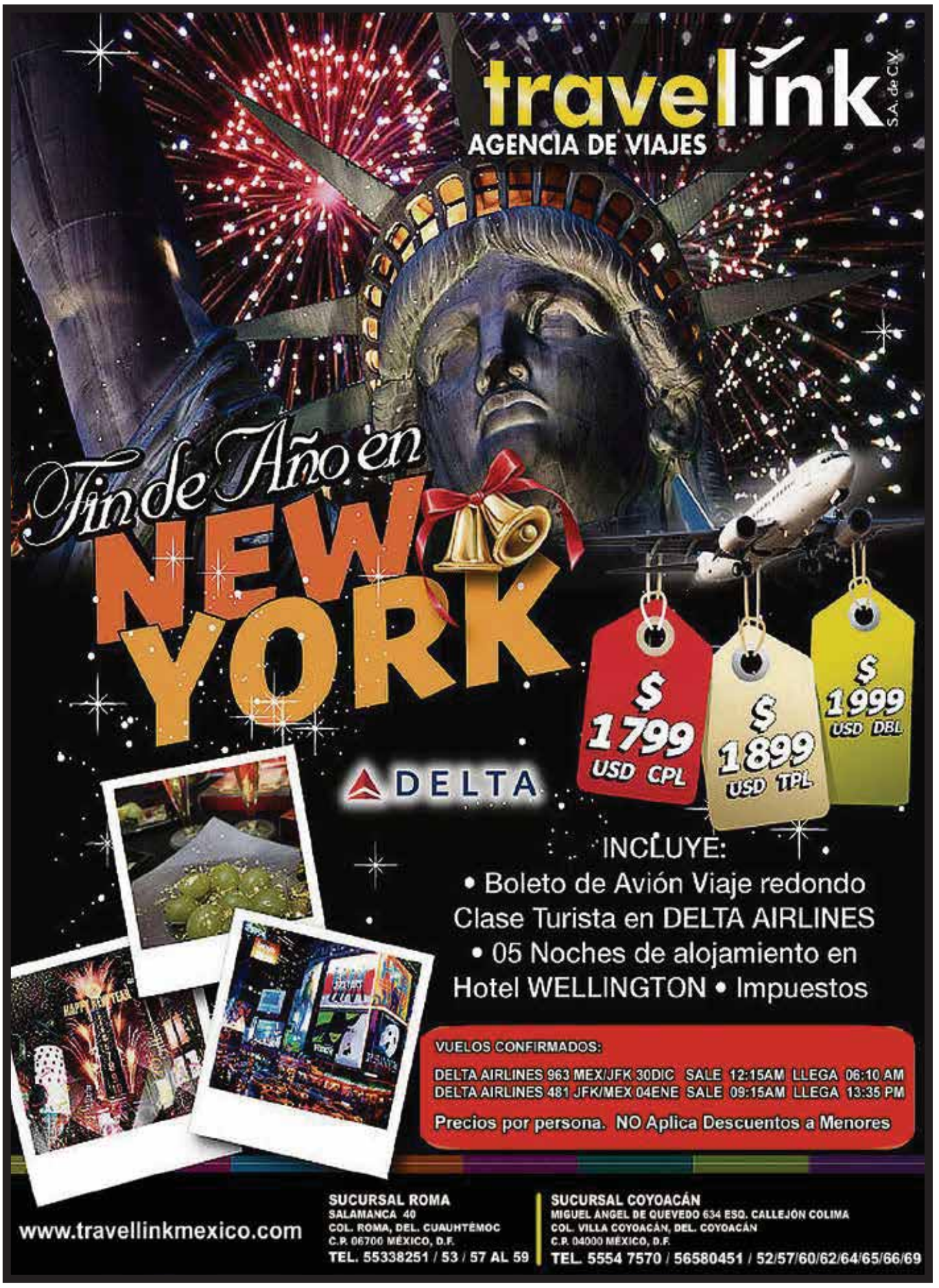

Día Internacional del Adulto Mayor

Si hoy se pugna por mejoras al sistema social a este sector, mañana la población podrá beneficiarse cuando esté en la misma situación

El 1 de octubre se festeja el Día del Adulto Mayor a nivel internacional, el cual fue decretado por la Organización de las Naciones Unidas en 1990. Existen decretos, ordenanzas que establecen los derechos humanos de estas personas de la tercera edad, debido a los atropellos que algunas de ellas sufren diariamente.

La finalidad es la de concientizar a la sociedad sobre las necesidades específicas de un colectivo cada vez más numeroso, sobre todo en los países más desarrollados en los que, debido a la baja natalidad y a los avances, se viene produciendo un proceso progresivo de envejecimiento de la población con un espectacular incremento de los mayores de 65 años.

El envejecimiento de la población conlleva un incremento de las políticas de atención a esta población, así como una redefinición del papel que la misma desempeña en la sociedad. Así, además de poner en marcha nuevas políticas asistenciales con programas específicos para personas mayores que viven solas, que son independientes o padecen enfermedades.

Hoy en día ésta es la condición de miles de ancianos.

Si hoy no se empieza a pugnar por mejores políticas públicas para los adultos mayore,s mañana que nosotros seamos de esa población, no podremos quejarnos por la ausencia de programas sociales.

Una vejez feliz requiere de apoyo y atención.

800 mil ancianos viven en pobreza extrema, con 3.7% de carencias en promedio.

Para una real plenitud de la vida se requieren buenas condiciones.

Sólo 2 de cada 10 adultos mayores pueden solventar sus gastos.

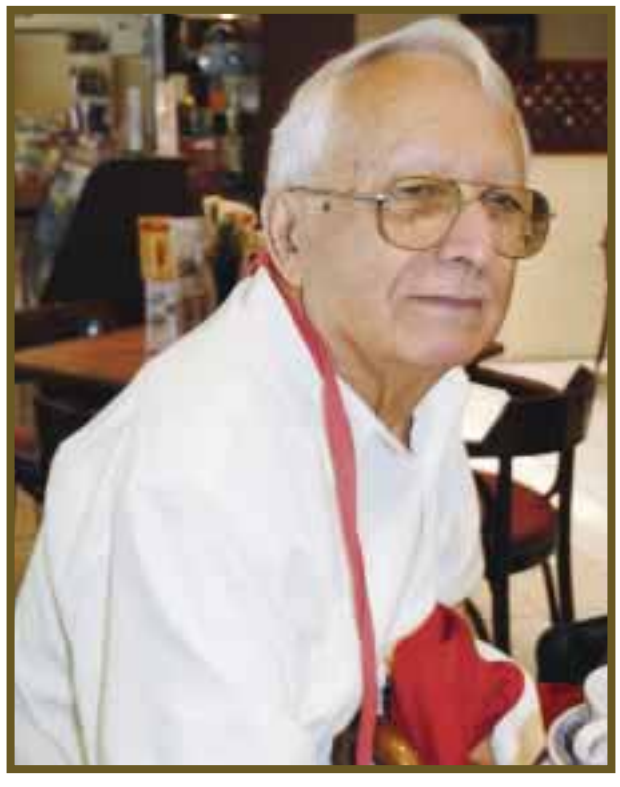

Tres de cada 4 varones entre 60 y 64 años están trabajando y 1 de cada 4 mayores de 80 años se encuentra laboralmente activo en empleos cercanos al salario mínimo.

Los hombres continúan trabajando aun después de la edad de jubilación.

Después de haber sido "tundida" en el Congreso, Julia Pierson, directora del Servicio Secreto en Estados Unidos, renunció al cargo, no sin antes reconocer sus fallas.

Revelan fallas en seguridad de Obama

Cae jefa del servicio secreto de los EU

En diferentes incidentes, hombres armados se han acercado demasiado al presidente

La directora del Servicio Secreto, Julia Pierson, renunció ayer, luego de que se dieran a conocer fallas relacionadas con la seguridad encargada de la presidencia estadunidense. El secretario de Seguridad Nacional Jeh Johnson indicó que la funcionaria ofreció su renuncia y éste la aceptó.

Su salida ocurre un día después de que Pierson compareciera ante el Congreso por las recientes fallas en seguridad en la Casa Blanca.

La vida del presidente de Estados Unidos, Barack Obama, habría estado en peligro hace dos semanas debido al presunto ingreso a su ascensor de un guardia armado y con antecedentes penales, reportó el día anterior el diario *The Washington Post*.

Dato

Omar J. González, un sujeto de 42 años, logró pasar al guardia en la puerta delantera y llegó al East Room, que está en la mitad de la planta baja del edificio. A final de cuentas González fue "apresado" por un agente, según el *Post*, que fue el primero en reportar la noticia

Tres fuentes "familiarizadas con el incidente", citadas por el diario en su página web, revelaron que el incidente se produjo durante una visita al Centro para el Control y Prevención de Enfermedades en Atlanta, Georgia, el pasado 16 de septiembre.

De confirmarse el hecho, se trataría de una nueva violación de los protocolos de seguridad del Servicio Secreto, asunto por el cual estuvo bajo la mira su directora Julia Pierson.

El martes pasado, la funcionaria asumió la responsabilidad por las fallas de seguridad en la Casa Blanca, luego que un hombre con un cuchillo ingresó a la residencia presidencial el pasado 19 de septiembre. Hasta el momento la Casa Blanca no ha confirmado el incidente de Atlanta.

Omar J. González, un sujeto de 42 años, logró pasar al guardia en la puerta delantera y llegó al East Room, que está en la mitad de la planta baja del edificio. A final de cuentas González fue "apresado" por un agente, según el *Post*, que fue el primero en reportar la noticia.

Horas después de la intrusión, el vocero del Servicio Secreto, Ed Donovan, dijo a The Associated Press que el sospechoso había sido aprehendido justo al pasar las puertas del pórtico norte de la Casa Blanca.

El Servicio Secreto dijo además esa noche que el sospecho no estaba armado, aseveración que se reveló al siguiente día que fue falsa cuando funcionarios admitieron que González tenía una navaja cuando fue arrestado.

Para llegar al East Room, González habría tenido que recorrer el pasillo de la entrada principal, hacer un giro y avanzar por el corredor central hasta la mitad de la planta baja del edificio, que tiene un largo de 52 metros (168 pies), según la Asociación Histórica de la Casa Blanca.

De 13 ciudades

Alcaldes de EU exigen respeto a niños migrantes

Alcaldes de 13 ciudades estadunidenses firmaron ayer una carta para exigir respeto y "compasión" por los miles de niños migrantes que llegan a Estados Unidos.

La misiva fue distribuida por la organización Welcomign America y en ella los alcaldes de ciudades como Los Ángeles, Chicago, Atlanta y Boston dijeron: "Como estadounidenses, no vamos a dar la espalda a estos niños. Creemos en los valores de libertad, justicia y un trato imparcial. Escucharemos a estos niños y los trataremos de forma justa".

El documento pide a los líderes de la nación y los residentes de municipalidades que ayuden a grupos que ofrecen asistencia a los menores.

La carta les recuerda que los niños a veces necesitan refugio, cuidado médico, servicios legales, de interpretación y educativos.

Se calcula que más de 60 mil menores cruzaron ilegalmente y sin sus padres la frontera entre México y Estados Unidos en los últimos 12 meses. La mayoría proviene de Honduras, El Salvador y Guatemala y huye de la pobreza y la violencia generada por pandillas y el narcotráfico.

Dato

"Los niños y niñas, necesitan vivir en ambientes libres de violencia, donde el cabal cumplimiento a sus derechos humanos sea su contexto natural de vida. Particularmente preocupante es en este momento, el problema de la niñez migrante".

En México, hace dos días el ministro presidente de la Suprema Corte de Justicia de la Nación, Juan Silva Meza, exhortó a las instituciones del país a colaborar en al ámbito de sus competencias para proteger los derechos y la integridad de los niños migrantes, quienes enfrentan una situación "preocupante".

"Los niños y niñas, necesitan vivir en ambientes libres de violencia, donde el cabal cumplimiento a sus derechos humanos sea su contexto natural de vida. Particularmente preocupante es en este momento, el problema de la niñez migrante".

Un total de 13 alcaldes de las principales ciudades de los Estados Unidos hicieron un pronunciamiento por la niñez.

Mantienen estrecha vigilancia

Se forma ciclón *Simón* en Pacífico sur vs 4 estados

La zona de baja presión se ubicaba frente a las costas de Guerrero y Michoacán con 90% de probabilidad de huracán

Dato

Mientras, la onda tropical número 33 se extiende sobre oriente y sur de la nación en su avance hacia el oeste provocará potencial de lluvias fuertes a muy fuertes sobre sureste, oriente, sur y partes del centro, con puntuales intensas en Puebla, Veracruz, Chiapas y Oaxaca

La zona de baja presión al sur de las costas de Michoacán presenta 90 por ciento de posibilidad de evolucionar a ciclón tropical *Simón* en las próximas horas, informó la Comisión Nacional del Agua (Conagua).

El sistema de baja presión se localizaba este miércoles aproximadamente a 220 kilómetros al sur-suroeste de Lázaro Cárdenas, Michoacán, y 235 kilómetros al sureste de Zihuatanejo, Guerrero. Ocasiona lluvias torrenciales en Guerrero, Michoacán, Colima y Jalisco, además de oleaje elevado.

También favorece una fuerte entrada de humedad hacia el sur, occidente y algunas zonas del centro del país, precisó la Conagua.

El meteoro se desplazó al oeste-noroeste a 18 kilómetros por hora con vientos máximos sostenidos de 45 kilómetros por hora y rachas de hasta 55 kilómetros por hora.

Por ello, el Servicio Meteorológico Nacional (SMN) mantiene en estrecha vigilancia este sistema debido a su cercanía con las costas del país.

Ante estas circunstancias, la Conagua y el Servicio Meteorológico Nacional exhortaron a la población a continuar informada sobre las condiciones del clima que prevalecerán, mediante la cuenta de twitter @conagua_clima y en las páginas de Internet http://smn.conagua.gob.mx y www.conagua.gob.mx

Mientras, la onda tropical número 33 se extiende sobre oriente y sur de la nación en su avance hacia el oeste provocará potencial de lluvias fuertes a muy fuertes sobre sureste, oriente, sur y partes del centro, con puntuales intensas en Puebla, Veracruz, Chiapas y Oaxaca.

Un nuevo sistema frontal se aproximó al norte de Chihuahua, en su desplazamiento hacia el sureste ocasionará potencial de lluvias así como vientos de moderada a fuerte intensidad en los estados del norte del país.

Además una zona de inestabilidad, generada por una línea de convergencia en superficie, se mantendrá afectando a noroeste y occidente del territorio nacional, ocasionando potencial de lluvias fuertes.

La baja remanente de *Rachel* se ubicará aproximadamente a 650 kilómetros al sur-suroeste de Punta Eugenia, Baja California Sur, continuará debilitándose y alejándose del país.

Las lluvias se intensificarán en todo el litoral del Pacífico, por lo que la Conagua lanza otra alerta a los estados circunvecinos.

Los secretarios de Economía, Ildefonso Guajardo; de Hacienda, Luis Videgaray al presentar el programa Buen Fin.

Será entre el 14 y 17 de noviembre

Con el Buen Fin esperan ventas por 200 mmdp

El titular de la Secretaría de Hacienda y Crédito Público, Luis Videgaray Caso, anunció ayer que durante el Buen Fin el gobierno federal reembolsará a consumidores 500 millones de pesos.

La única condición para participar en este sorteo es que paguen con tarjetas de crédito o débito, explicó el funcionario.

A su vez, el secretario de Economía, Ildefonso Guajardo, afirmó que el mercado interno se recupera y con el Buen Fin se fortalecerá la economía mexicana.

Asimismo, el presidente del Consejo Coordinador Empresarial (CCE), Gerardo Gutiérrez Candiani, aseguró que esperan un espectacular evento en el que habrá descuentos de hasta 80% y agregó que la lotería fiscal del año pasado significó beneficios por 233 millones de pesos a 74 mil 500 personas.

El Buen Fin 2014 pretende sumar ventas por 200 mil millones de pesos, superando los 150 mil millones de la edición 2012 y los 175 mil millones del año pasado, estimó Ildefonso Guajardo.

La edición 2014 del Buen Fin se realizará entre el 14 y 17 de noviembre.

Guajardo indicó que se prevé la participación de casi 60 mil empresas este año, por encima de las 40 mil que hubo en 2012.

Oro en la "Primera fila" de Flans

*** Pisarán el Auditorio Nacional el 20 de noviembre

Texto y Foto Asael Grande

Uno de los grupos más importantes que ha dado México, el trío pop que marcó tendencia en la música, en el baile y hasta en la moda con enorme impacto a nivel internacional, Flans, están de vuelta con toda su creatividad, energía y un nuevo álbum: "Primera fila". Ilse, Ivonne y Mimí.

La pasada gira de Flans, 'Hoy por ti', resultó ser un éxito, debido a que significó el regreso de uno de los grupos más emblemáticos que marcó tendencias en la música, en el baile y en la moda, a partir de la segunda mitad de los años 80. Fue precisamente por esta razón que luego de analizarlo durante un periodo de descanso, el 25 de marzo de 2014, Ilse, Ivonne y Mimí anunciaron el lanzamiento de su nuevo álbum discográfico en el formato "Primera fila", mismo que grabaron el 11 de junio y del que recibieron, por sus altas ventas un Disco de Oro.

Sobre los temas de "Primera fila" y su elección, Ilse, Ivonne y Mimí comentaron en conferencia de prensa que "*venimos trabajando este disco desde hace mucho tiempo, se los regalamos a todos ustedes, a los fans, con quienes nos ha tocado crecer juntos, es increíble encontrarse con la gente, ver cómo seguimos madurando*", dijo Ilse.

Para Mimí, el disco "Primera fila" surgió "*de manera natural y amorosa, es un gran festejo de agradecimiento, es darle una nueva identidad al grupo, darle importancia a nuestros nombres, esto es para nosotras un placer, un gusto, Primera fila trae nuevas canciones, maravillosas, nos divertimos, brincamos, bailamos*". Ivonne manifestó estar "*muy feliz, es darle felicidad a la gente, queremos que sonrían con nuestra música*".

Para este disco, Ilse Olivo, Ivonne Guevara e Irma Hernández 'Mimí', cantaron parte de sus éxitos, así como cuatro temas nuevos, compuestos por Alejandra Alberti, Bruno Danzza, Baltazar Hinojosa, Gian Marco, Leonel García y Pablo Preciado. En la grabación de este magnífico material se incluyeron cuatro temas inéditos, mismos que sin duda serán de gran apoyo para la ascendente carrera de Flans, esperemos este material y las sorpresas que vienen en esta nueva etapa del grupo, ya estando a casi 29 años de la creación del concepto, siguen dando de qué hablar, y siempre para bien.

Por las altas ventas de "Primera fila", su disquera Sony les dio Disco de Oro.

Ilse, Ivonne y Mimí emprenderán una gira por la República Mexicana, misma que dará comienzo en Querétaro, para después pisar el escenario del Auditorio Nacional el próximo 20 de noviembre.

"Primera fila", que contiene un CD y DVD con los temas: "Me gusta ser sonrisa", "Tímido", "Hoy por ti, mañana por mí", "Nunca más te vi" (inédita), "20 millas", "Ay amor", "De algún modo" (inédita), "Horas", "Quédate a mi lado" (inédita), "Yo no sería yo" (inédita), "Alma gemela", "Corre, corre", "Giovanni amore", "Desde la trinchera". Medley: "Me he enamorado de un fan", "No controles", "Las mil y una noches" y "Bazar".

"Estoy doblemente feliz por dejarme ser la anfitriona de la edición dorada del aniversario número 12 de la revista", señala Lilí Brillanti.

La novia de *Playboy*

*** Lilí Brillanti es la portada del mes de octubre de la revista del conejito, que en México cumple 12 años

La conductora de televisión Lilí Brillanti engalana la portada del 12 aniversario de la revista para caballeros de "Playboy México", que en su portada la titula como "La novia de Playboy".

"Estoy feliz de que me hayan invitado a ser parte de una marca tan importante como Playboy, un sello que es reconocido en todo el mundo. Y estoy doblemente feliz por dejarme ser la anfitriona de la edición dorada del aniversario número 12 de la revista", comentó Brillanti, durante el anuncio de que aparecería en dicha edición.

No es la primera vez que Brillanti posa en una revista para adultos. En marzo de 2010 aparecieron fotografías que causaron revuelo, en la revista "Extremo", debido a que aparece desnuda junto con la actriz Anaís Salazar.

Música, baile y carcajadas están prometidas al público.

"Qué rico mambo" llega a Cancún

*** Se presentará como parte de su gira por la República

Por Yolanda Montalvo

El 18 de octubre en la plaza de toros de Cancún se presentará por única ocasión la obra/ concierto "Qué rico mambo", en la que participarán 80 actores.

Con participaciones de reconocidos artistas como Lis Vega, la Sonora Santanera, Dulce, Salvador Zerboni, Luis de Alba "El Pirruris", Pee Wee, Ivonne Montero, entre otros. El productor de la puesta en escena, Eduardo Paz, detalló que el vestuario es espectacular, integrado por 400 piezas, hechas al gusto y la medida de cada uno de los actores y actrices.

Aseguró que el público asistente disfrutará de una gran obra de teatro con ritmo y bellezas, además de la jocosidad de grandes cómicos.

Indicó que la Sonora Santanera remontará los pensamientos a los grandes escenarios de antaño donde se escuchaba el mejor mambo.

Eduardo Paz manifestó su satisfacción de que después de una temporada exitosa en el Teatro Blanquita, estén a punto de cumplir las cien presentaciones en su gira por el interior de la República.

El actor Mauro Rivero, quien es esposo de la cubana Lis Vega, quien interpretará el papel antagónico de la obra, aseguró que pese a que ésta es la primera puesta en escena en la que participará, se encuentra listo para que el público lo odie, ya que su papel será el maltratar a los personajes femeninos.

ENTRETENIMIENTO

D	E	S	V	E	R	G	U	E	N	Z	A	S	S	D
E	N	S	A	L	A	D	A	B	C	E	A	I	I	E
S	H	L	G	C	F	D	R	E	D	H	T	N	L	S
C	E	H	E	I	U	A	L	R	E	U	R	P	V	E
A	R	C	J	C	L	L	E	M	R	E	E	U	E	N
R	B	K	O	B	H	V	T	Q	P	R	V	D	S	F
A	A	A	A	L	A	U	R	I	O	T	I	O	T	A
D	C	H	C	I	I	A	G	V	V	O	D	R	R	D
O	E	C	D	T	N	F	I	A	S	A	O	H	E	O
B	A	A	E	A	U	T	L	A	T	U	R	O	E	C
F	S	H	M	M	L	A	P	O	V	X	W	J	R	O
O	G	O	K	U	N	Q	R	S	R	T	U	A	S	L
I	R	J	C	D	E	S	C	A	R	O	Z	S	A	E
F	R	E	S	C	U	R	A	F	R	E	S	C	O	S
D	E	S	C	O	R	T	E	S	R	I	Z	A	D	A

Sopa de letras: *Ser más fresco*

ACTUAR
ATREVIDO
COLES
COLIFLOR
CULTIVAR
CULTIVO
DESCARADO
DESCARO
DESCORTES
DESENFADO
DESVERGÜENZA
ENSALADA

FRESCO
FRESCURA
HABLAR
HERBACEA
HOJAS
HUERTO
LECHUGA
OSADIA
RIZADA
ROMANA
SILVESTRE
SIN PUDOR
VERDE

San Judas Tadeo

Oh glorioso Apóstol San Judas Tadeo, siervo fiel y amigo de Jesús, el nombre del traidor ha sido causa de que fueses olvidado de muchos, pero la Iglesia te honra y te invoca como patrón de las causas difíciles. Ruega por mí para que reciba yo los consuelos y el socorro del cielo en todas mis necesidades, tribulaciones y sufrimientos, *(haga petición)*.
Ruega por nosotros y por todos los que piden tu protección.
Amén.

Récele a San Charbel, su vida y espíritu encontrarán paz. Visítelo en la Iglesia de San Agustín, ubicada en Horacio esq. Musset Col Polanco, México, D.F. (Recórtelo y llévelo en su cartera)

HORÓSCOPOS

Escribe: Amaya

ARIES • 21 MARZO-20 ABRIL

Este podrá ser un día para la creación y el comienzo de un nuevo proyecto.

TAURO • 21 DE ABRIL-21 MAYO

El espíritu de aventura, la selección de objetivos, la innovación y la originalidadson todas cualidades que debes utilizar hoy.

GÉMINIS • 22 MAYO-21 JUNIO

Tal vez hoy tus sentimientos estén mezclados, por eso podrías sentirte con cierta desilusión.

CÁNCER • 22 JUNIO-22JULIO

Hoy tal vez recibas algunas sorpresas. Si piensas cambiar de domicilio, éste será un día ideal.

LEO • 23 JULIO-23 AGOSTO

Muéstrate optimista ante la vida, todo aquello que proyectamos es lo que conseguimos tarde o temprano.

VIRGO • 24 AGOSTO-22 SEPTIEMBRE

Tu fantasía podría no tener límites hoy; deberías observar tus sueños con atención.

LIBRA • 23 SEPTIEMBRE-23 OCTUBRE

Hoy podrías pasar un día muy agradable con tu familia, te sentirás más optimista que ayer.

ESCORPIÓN • 24 OCTUBRE-22NOVIEMBRE

Prosperidad será la palabra clave en este día; además, te sentirás con mucha seguridad personal.

SAGITARIO • 22 NOVIEMBRE-21 DICIEMBRE

La confianza y la paciencia son cualidades que hoy deberías practicar, te ayudarán a afrontar cualquier situación adversa.

CAPRICORNIO • 22 DICIEMBRE-20 ENERO

Utiliza tu capacidad analítica para resolver los problemas que hoy se presenten.

ACUARIO • 21 ENERO-18 FEBRERO

El hogar, la felicidad, la jovialidad y el placer aparecerán en tu vida hoy.

PISCIS • 19 FEBRERO-20 MARZO

En la economía recibirás ayuda y ganancias gracias a los amigos o personas con las que tengas algún tipo de asociación.

Consejos — Blanquea perfectamente tu ropa

*** El agua oxigenada o peróxido de hidrógeno, tiene la propiedad de blanquear la ropa amarillenta eficazmente. Mezcla un poco de agua oxigenada en abundante agua fría y deje remojar la ropa blanca 2 horas. Enjuague y lave su prenda blanca de forma habitual. Generalmente se aconseja el agua oxigenada de 3% o 30 volúmenes para aclarar la ropa blanca.

*** Si la prenda blanca es delicada, agrega al agua detergente líquido y 2 cucharas de agua oxigenada. Deja actuar 1 hora y frotar bien. Enjuagar con bastante agua.

*** Si la ropa blanca tiene manchas amarillentas, puedes aplicar directamente un poco de agua oxigenada y frota bien hasta sacar las manchas. Enjuagar con abundante agua.

*** Para blanquear la ropa blanca de algodón, en un recipiente grande mezcla agua y detergente o jabón neutro, mezclar bien y agregar un puñado de sal y dos jugos de limones. Remoja tu prenda de algodón blanca amarillenta por media hora, frota bien y finalmente lava tu prenda manchada como de costumbre. Evita remojar tu prenda blanca por más tiempo, ya que la sal podría picar tu ropa.

***** Si tienes dudas relacionadas con moda, hogar y belleza, envíanoslas a: diario_imagen@yahoo.com.mx y al día siguiente publicaremos las respuestas.**

Oración al Niño de Atocha

Sapientísimo Niño de Atocha, general protector de todos los hombres, general amparo de desvalidos, médico divino de cualquier enfermedad. Poderosisimo Niño: yo te saludo, yo te alabo en este día y te ofrezco estos tres Padre Nuestros y Ave Marías, en memoria de aquella jornada que hiciste encarnado en las purísimas entrañas de tu amabilísima Madre, desde aquella ciudad santa de Jerusalén llegar a Belén.
Por cuyos recuerdos que hago en este día te pido me concedas lo que te suplico, para lo cual interpongo estos méritos y los acompaño con los del coro de los Querubines y Serafines, que están adornados de perfectísima sabiduría, por los cuales espero, preciosísimo Niño de Atocha, feliz despacho en lo que te ruego y pretendo, y estoy cierto que no saldré desconsolado de ti, y lograré una buena muerte, para llegar a acompañarte en Belén de la gloria.
Amén.

¿Sabías que un día como hoy...?

1968.- En México, luego de protestar por las calles de la capital, miles de personas, la mayoría estudiantes, llegan a la Plaza de las Tres Culturas, en Tlatelolco, donde son atacados por un grupo armado que mata a cientos de ellos y deja heridos y desaparecidos.

TIP ASTRAL

CINABRIO. La piedra conocida como cinabrio estimula el flujo sanguíneo, otorga coraje a los indecisos. Es un cristal relacionado con lo que se expande, con lo que crece.

SOPA DE LETRAS

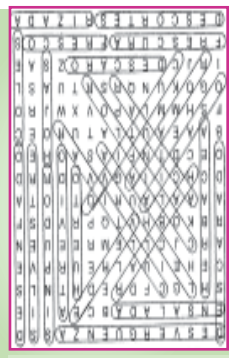

Solución

Si ERES QUINTANARROENSE

Y viajas a Cancún o a Playa del Carmen

PAGAS $36*

ADO Te acerca

ado.com.mx

* Precio de viaje sencillo. Descuento válido de Cancún a Playa del Carmen y de Playa del Carmen a Cancún, presentando una identificación oficial de Quintanarroense. Para conocer restricciones o para mayor información, consulte a su asesor en ventanilla.

Sociales

diarioimagenqroo@gmail.com

Los novios brindaron por su amor.

Emotiva celebración en compañía de familiares y amigos

Enlace matrimonial de Eliseo y Karla

El pasado martes se llevó a cabo el enlace matrimonial de Eliseo y Karla, donde en presencia de familiares y amigos la pareja se juró amor eterno bajo los designios de Dios, comprendiendo así una nueva etapa en sus vidas, conformados ahora como una nueva familia, para cumplir y comprometerse el uno con el otro, hasta que la muerte los separe.

Los esposos compartieron con sus invitados un delicioso banquete y celebraron la dicha de esta nueva unión, brindando con vino por su eterno amor. Eliseo y Karla partieron su pastel y disfrutaron de una inolvidable noche, abriendo pista con su primer baile.

Los asistentes desearon al nuevo matrimonio larga vida de felicidad, bonanza y salud.

El matrimonio es el sacramento en que Dios santifica la unión del hombre y de la mujer para que se amen como esposos cristianos. Va más allá de ser un vínculo conyugal, es la institución social que constituye la familia, y por ende, encontrando relación directa con su descendencia.

Estimado lector, si tiene algún evento social, deportivo, cultural, etc., envíenos un correo y con gusto DIARIOIMAGEN lo cubrirá y publicará.
diarioimagenqroo@gmail.com

La feliz pareja posa para DIARIOIMAGEN.

El primer baile como marido y mujer.

Los nuevos esposos.

Partieron y compartieron su delicioso pastel.

Lizbeth y Magui.

Consuelo y Mario.

Reyna y Juan José.

Leticia y Luis.

Aída y José Luis.

Marco y Liz.

Jossy, Karla y Eunice.

La novia posa junto a sus alumnos.

Eunice y Agustín.

Jossy Esquivel.

Cecilia y Agustín.

Omar Hernández y Karina García.

Valeria y Verónica.

Personal de Apple Bees posa para DIARIOIMAGEN.

Gobierno anuncia instalación de contenedores en Quintana Roo

La cultura de la separación de basura tardará generaciones en ser adoptada

Durante una visita al café Apple Bees, fueron entrevistados algunos clientes del lugar a cerca de los contenedores de basura en Q. Roo.

Valeria González comentó que es bueno, siempre habrá un afectado, pues aunque la basura esté en los contenedores, el camión recolector tarda en pasar y la acumulada es molesta para las personas que tienen que transitar por ahí.

Omar Sánchez opinó que cualquier cosa que ayude a solucionar el problema de la basura es acertado y si con esto se va a mitigar un foco de infección, la cuestión de separarla, es algo que pocas personas son capaces de hacer, ya que la cultura tardará en penetrar a las generaciones varioss años.

Rafael Suárez dijo que este problema radica en el excesivo número de perros y gatos callejeros, ya que además de hurgar y sacar la basura de los contenedores, aportan sus excrementos para generar un foco de infección, que la autoridad debería solucionar evitando la propagación de estos animales.

Reina Rodríguez.

Edda Soberanos.

Gustavo Landeros.

Rafael Soberanos.

Juan José Aparicio.

Miguel Herrera afirma que en el 2015 México contará con dos equipos de futbol altamente competitivos.

Serán altamente competitivas

Herrera afirma que armará dos selecciones nacionales

Una de ellas participará en la Copa de Oro de la Concacaf y la otra en la Copa América, dice el entrenador

El técnico Miguel Herrera afirmó que se ocupará en 2015 de armar dos selecciones fuertes para participar en la Copa Oro de la Concacaf y la Copa América, y para lo cual lo más viable es que amplíe su cuerpo técnico a partir de enero.

Respecto a los nombres nuevos que salen este miércoles en su lista de convocados, afirmó que "sorpresas no hay. Los jugadores que llegan son por méritos propios. La gente que está ahí nombrada es porque hizo bien las cosas".

Agregó que los jóvenes que participan en la liga "están levantando su mano (para estar en el Tri), desafortunadamente no puedo llamar 30, sólo 22".

Ante la participación el próximo año en la Copa Oro de la Confederación Norte, Centroamérica y el Caribe de Futbol (Concacaf) y la Copa América, "mencionó que va a buscar seis arqueros y en México sobran más de seis arqueros, entonces esa situación no me tiene tan ocupado.

"Me tiene tan ocupado tratar de armar dos selecciones fuertes, no una y dividirla y apuntalarla con gente, eso las debilitaría", puntualizó.

De cara a la actividad en 2015, dijo que en enero va a platicar con el director de selecciones nacionales, Héctor González Iñárritu, para ver si va a ampliar su cuerpo técnico porque obviamente se van a armar dos representaciones nacionales.

De Miguel Layún, quien el pasado fin de semana hizo cuatro goles en un partido, también habló para rechazar que lo haya rescatado.

"Él tiene condiciones, (cuando llegué al América) me encontré una lista de transferibles encabezada por él y no dejé ir a nadie, y solamente le di confianza y el mostró sus condiciones y es bueno que mantenga su nivel para que pueda emigrar a Europa".

Dato

Por otra parte, la sesión de trabajo de Chivas de ayer fue dirigida por el técnico Carlos Bustos, de quien se especuló su salida del cargo en las últimas horas

Serán sus pilotos oficiales en 2015

Mercedes conservará a Hamilton y Rosberg

Susuka, Japón.- Mercedes cuenta "al 99 por ciento" con mantener al dúo formado por el británico Lewis Hamilton y el alemán Nico Rosberg como pilotos oficiales del equipo de Fórmula Uno en 2015, según dijo el jefe deportivo del fabricante alemán, Toto Wolff.

Según el austríaco, el uno por ciento restante está abierto "porque hay que reservar siempre una opción para situaciones extraordinarias. En la vida nunca hay nada al cien por ciento seguro".

Rosberg renovó hace unas semanas a largo plazo su contrato con Mercedes. Las negociaciones con Hamilton, sin embargo, se congelaron hasta final de temporada.

No obstante, Wolff aseguró que la prioridad una vez terminado el campeonato será "sentarse con Lewis".

"Y esperamos cerrarlo todo para los años después de 2015", dijo el directivo antes del Gran Premio de Japón del domingo.

Hamilton firmó un contrato de tres años cuando llegó a Mercedes en 2013 procedente de McLaren.

Dato

El jefe deportivo de la escudería, Toto Wolff afirma que está 99% seguro de que continuarán en el equipo

La escudería alemana quiere conservar a los pilotos Lewis Hamilton y Nico Rosberg para la temporada del 2015.

Tom Brady señala que su equipo debe descubrir por qué no juega en el nivel del que es capaz.

"No hay esquema mágico"

Nueva Inglaterra juega mal, señala Tom Brady

Boston, Estados Unidos.- Luego de la desastroso juego ante Kansas City, donde Nueva Inglaterra cayó 41-14, y tener marca de 2-2 en la temporada, el quarterback Tom Brady reconoció que a la ofensiva no han jugado bien en el año.

"No hay un esquema mágico. Los jugadores deben jugar mejor de lo que lo están haciendo. Éste no ha sido un hecho aislado y pienso que no hemos jugado bien en todo el año. Pienso que no hemos jugado bien en mucho tiempo.

"Tenemos que descubrir la razón del porqué no estamos jugando tan bien como somos capaces", declaró Brady este miércoles a la WEEI-FM, una estación de radio de Boston.

Brady suma 791 yardas por pase, 4 anotaciones, 2 intercepción y 3 balones sueltos entre los primeros cuatro juegos de la campaña 2014-15 de la NFL, números poco impresionantes para alguien que ha ganado tres Súper Tazones y dos Jugador Ofensivo del Año.

El mariscal de campo va en paso de sumar menos de 3 mil 200 yardas por pase y tiene actualmente una efectividad del 59.1 por ciento.

Dato

El quarterback señala que los jugadores deben aumentar su rendimiento en el emparrillado

Empresa asentada en Lázaro Cárdenas

Caen los homicidas de un ejecutivo de Arcelor Mittal

Morelia, Mich.- El titular de la Procuraduría General de Justicia del estado, José Martín Godoy Castro, informó ayer que fueron capturados tres sujetos que están relacionado con el asesinato de Virgilio Aquileo Jesús Camacho Cepeda, ex director de Relaciones Interinstitucionales de la acerera Arcelor Mittal, asentada en el puerto de Lázaro Cárdenas. Además del homicidio del empresario, cometieron otros tres en esa ciudad porteña.

Aseguró que tras investigaciones de la Policía Ministerial, se logró la captura de Juan Luis Rojas Solorio y/o Armando Arias Gutiérrez, a quien ubican como operador de un grupo delictivo de la región Costa.

Juan Luis Rojas Solorio fue detenido por la Marina Armada de México, mientras que los otros dos sujetos, Juan Carlos y Daniel, por elementos de la Policía Ministerial.

"El homicidio fue perpetrado el día 8 de abril del 2013 por Juan Luis Rojas Solorio y/o Armando Arias Gutiérrez, quien en ese entonces era uno de los principales operadores financieros de Servando Gómez Martínez en el puerto de Lázaro Cárdenas, así como otras dos personas identificadas como Juan Carlos y Daniel, de 36 y 23 años de edad", dijo el procurador.

Dato

José Martín Godoy Castro, titular de la Procuraduría michoacana señaló que pertenecen a un grupo delictivo

Morelia, Mich.- En conferencia de prensa, el titular de la Procuraduría General de Justicia, José Martín Godoy Castro, dio a conocer la captura de tres asesinos.

Héctor Beltrán Leyva fue detenido por elementos de la Procuraduría General de la República.

Ofrecían 30 mdp de recompensa

Agentes de PGR capturan a Héctor Beltrán Leyva

El líder del cártel de los Beltrán Leyva, Héctor Beltrán Leyva, "El H", fue capturado ayer en San Miguel Allende, Guanajuato, durante un operativo conjunto de la Procuraduría General de la República (PGR) y la Secretaría de la Defensa Nacional (Sedena).

El director de la Agencia de Investigación Criminal de la PGR, Tomás Zerón de Lucio, informó en conferencia de prensa que la detención se concretó de manera rápida, eficaz y sin disparos en un restaurante de dicha localidad, donde además fue capturado Germán Goyeneche Ortega, quien lo acompañaba en ese momento.

Héctor Beltrán, sobre quien pesan 29 averiguaciones previas del orden federal, lideraba la organización del grupo criminal que lleva sus apellidos y cuya actividad principal era el trasiego de droga desde Sudamérica hasta Estados Unidos

El capo fue capturado en el marco de la operación denominada "Hotel", con la cual descubrieron que el narcotraficante vivía en Querétaro y se hacía pasar por empresario.

El jefe policiaco señaló que "El H" era responsable del trasiego de cocaína de centro y sudamérica, a Estados Unidos y Europa.

Al mismo tiempo, dijo que recientemente las autoridades federales obtuvieron datos que señalan que hizo alianzas con otros grupos criminales y expandió sus negocios con la elaboración de droga sintética.

El funcionario señaló que el capo asumió el liderazgo de su organización criminal, luego de que el 16 de diciembre de 2009, la Secretaría de Marina abatiera en Cuernavaca, Morelos, a Arturo Beltrán Leyva "El Barbas".

Dato

El narcotraficante fue detenido mediante un operativo en un restaurante de San Miguel de Allende, Guanajuato

Enrique Peña Nieto reconoce esfuerzo de PGR y Sedena

El presidente Enrique Peña Nieto dijo que la detención acredita la eficacia de la política de seguridad y procuración de justicia.

Vinculados al cártel del Golfo

Encarcelan a cinco por robar gasolina a Pemex

La Procuraduría General de la República (PGR) internó en el penal federal de Villa Aldama, Veracruz, a los cinco presuntos miembros de una banda que ordeñaba 4 millones de litros de hidrocarburos mensuales a Petróleos Mexicanos (Pemex) y que estaba vinculada al cártel del Golfo.

De acuerdo con fuentes judiciales, el principal indiciado es Martín Jiménez Silva "El Tuercas", identificado como propietario de las empresas Petrobajío y Translisa, la primera de ellas contratista de Pemex.

Jiménez fue internado en la prisión veracruzana junto con Julián Aguilar Maya, Carlos Ramón Arellano Velasco "El Pambazo", Alejandro Arreaga Guillén "El Primo" y Evaristo Jiménez Silva "El Bari".

Los sospechosos fueron consignados por los delitos de delincuencia organizada, robo de hidrocarburos y posesión de arma de uso exclusivo del Ejército.

Dato

El principal indiciado es Martín Jiménez Silva, quien es propietario de una empresa contratista de la empresa petrolera

Uno más logra sobrevivir

Mueren 9 arrastrados por crecida de un río

Guadalajara, Jal.- Nueve personas murieron cuando el vehículo en el que viajaban fue arrastrado por la crecida de un río en el municipio de Casimiro Castillo, informaron fuentes de Protección Civil del estado de Jalisco.

La camioneta transitaba por la carretera hacia la ciudad de Barra de Navidad, cuando las aguas del río Coyame la arrastraron con diez ocupantes dentro, uno de los cuales logró salir de la unidad y pedir ayuda a las autoridades.

Los grupos de Protección Civil y de la Cruz Roja Mexicana recuperaron siete cuerpos sin vida en el interior del vehículo y otros dos a unos metros de distancia.

Por manejar a exceso de velocidad, estos individuos fueron detenidos con 334 paquetes de droga.

Por manejar a exceso de velocidad

Policía Judicial detiene a narcodistribuidores

Cancún.- La policía detuvo a tres sujetos con 334 paquetes que contenían diferentes tipos de estupefacientes, como cocaína, mariguana y "crack".

Los ahora detenidos, quienes responden a los nombres de José Miguel Urisotegui Leyva (a) "José" y/o "Kovaski" de 23 años; Abram Horio Sánchez (a) "El Japonés" o "El Chino", de 32 años y Mario Cruz Monterubio (a) "El Flaco" o "Mi niño", de 21 años, fueron detenidos sobre avenida Bonampak,a la altura de la supermanzana 68.

De acuerdo con información recabada en la Subprocuraduría de Justicia, la detención se logró de forma circunstancial, pues en un recorrido que los judiciales realizaban, observando que tres personas del sexo masculino circulaban a exceso de velocidad en vehículo tipo honda color rojo, con placas de circulación UTH-984-B del estado de Quintana Roo.

Ante esta situación, los judiciales le marcaron el alto a los sospechosos, pero al hacer caso omiso, se procedió a darle alcance a la altura de la supermanzana 68, donde se les practicó una revisión de rutina.

Tras el hallazgo de la droga, los detenidos fueron trasladados a la Fiscalía Especializada en Atención al Narcomenudeo (FEAN) para los trámites legales correspondientes, iniciándose la averiguación previa /579/09-2014.

Dato

Tras el hallazgo de la droga, los detenidos fueron trasladados a la Fiscalía Especializada en Atención al Narcomenudeo (FEAN) para los trámites legales correspondientes, iniciándose la averiguación previa /579/09-2014

Sujetos secuestran a su vecino y piden 500 pesos de rescate

Cancún.- Gloribel Ulloa, Rafael May, Jiovani Canché y Sebastián Pech fueron detenidos por la policía, acusados de secuestrar a un vecino, por quien pidieron 500 pesos de rescate. Los individuos dijeron que "sólo era un susto" y que el dinero era para comprar cerveza.

Rateros fueron detenidos cuando salían a la calle con lo robado

Cancún.- Adrián Córdoba y Luis Morales fueron detenidos por la policía, luego de entrar a robar a una tienda de frutas y verduras la madrugada del pasado miércoles. De acuerdo con información proporcionada, los individuos al salir del lugar se toparon de frente con la patrulla.

El abogado de la joyería "9 Lunas" reconoció que la tienda no estaba asegurada y que las piezas aún no han sido cuantificadas.

Abogado de joyería acude a ratificar la denuncia por atraco

Cancún.- Luego de una semana de no presentarse ante el Ministerio Público para ratificar la denuncia que por oficio se abrió en torno al violento atraco que sufrió la joyería "9 Lunas" de la Gran Plaza, el abogado Ángel Ramírez Florescano, acudió a esa representación social.

Entrevistado sobre la aparente tardanza de la empresa, el litigante dijo que se trató de un ajuste en el arqueo de piezas robadas, ya que la tienda tiene joyas de 8, 10 y 12 quilates, por lo que se les dificultó un recuento.

Ramírez Florescano negó revelar el monto que fue sustraído por los atracadores, sin embargo, sí dijo que fue "muy elevado", sumando a ello las vitrinas que también sufrieron daño.

"Tenemos un problema y aquí tenemos que ser claros. La tienda no estaba asegurada, por lo que nos ha llevado un tiempo cuantificar las pérdidas y poder decidir si sigue abierta o se cierra".

Como ha informado oportunamente este rotativo, el atraco se llevó a cabo el pasado 24 de septiembre, cuando aparentemente entre cinco y siete sujetos ingresaron a la Gran Plaza con armas de fuego y marros, para robar la joyería.

Dato

"Tenemos un problema y aquí tenemos que ser claros. La tienda no estaba asegurada, por lo que nos ha llevado un tiempo cuantificar las pérdidas y poder decidir si sigue abierta o se cierra"

Se entregó un reconocimiento a los niños del club de vela deportiva de la isla de Holbox a cargo del entrenador Luca Niero, ya que éste fue el debut de los jóvenes atletas.

Del 18 al 19 de este mes

Anuncian el segundo filtro selectivo a Olimpiada Nacional de Regata

Cancún.- Luego de celebrar el primero de 6 filtros selectivos a la Olimpiada Nacional, la siguiente regata está programada para los días 18 y 19 de octubre en Puerto Aventuras según anunció el Presidente de la Asociación de Vela en la entidad, Miguel Ángel Pani Can.

De acuerdo a lo programado, la tercera edición de regatas será en el mes de noviembre en Puerto Aventuras del 29 al 30, mientras que la cuarta selectiva está pactada para la Isla de Holbox el 17 y 18 de enero.

Para el 14 y 15 de febrero, se desarrollará la quinta edición en Isla Mujeres, y la última regata para integrar el selectivo ha quedado programada para la majestuosa laguna de los 7 colores en Bacalar el 27 y 28 de febrero de 2015.

En el caso del primer selectivo, se llevó a cabo en el club de Vela de Playa Langosta, donde cerca de 72 veleristas, compitieron en las clases de optimist, laser y tabla vela.

Por Quintana Roo participaron los equipos de Puerto Cancún Opti´scool, Holbox, Blue Dreams de la Isla de Cozumel, Flamingos de Isla Mujeres, Club Puerto Aventuras, además de contar con la presencia de la seleccionada nacional de Jamaica Beverly Gómez.

Dato

En el caso del primer selectivo, se llevó a cabo en el club de Vela de Playa Langosta, donde cerca de 72 veleristas, compitieron en las clases de optimist, laser y tabla vela

Para el Mayacoba OHL 2014

Confirman estrellas mexicanas del golf, así como campeones majors

Cancún.- Como parte del torneo internacional que se desarrollará del 13 al 16 de noviembre en el Club de Golf El Camaleón, los oficiales confirmaron algunos nombres entre los que se encuentran tres mexicanos y algunos latinos, según informó Ana Parra, portavoz del cotejo.

Entre los nombres confirmados se encuentran los mexicanos, Carlos Ortiz, Oscar Fraustro, José de Jesús "El Camarón" Rodríguez y los latinos Camilo Villegas (Colombia), y Jhonattan Vegas (Venezuela).

Además la lista incluye a todos los campeones anteriores del único evento del PGA TOUR en México, Fred Funk (2007), Brian Gay (2008), Mark Wilson (2009), Cameron Beckman (2010), Johnson Wagner (2011), John Huh (2012) y Harris English (2013).

Así como a cinco ganadores de Campeonatos "Major" Ángel Cabrera (US Open, Masters), Retief Goosen (US Open, dos veces), Padraig Harrington (British Open dos veces, PGA Championship), Justin Leonard (British Open) y Mike Weir (Masters).

Otro anuncio que se ha hecho, es que cada año deja una derrama de importante económica para el estado, ahora las personas que por alguna razón no puedan asistir al torneo, lo podrán ver en transmisión de 12 horas, a través de Golf Channel USA, ESPN en Latinoamérica y Golf Channel Latin América.

Confirman los organizadores del Mayacoba Golf OHL, la participación de 3 mexicanos y dos latinos.

Las anotadoras por Chetumal fueron Gabriela Sánchez con 14 unidades y Karemy Montero con 6 puntos, a los que se sumó Ariana Chi, con 6 puntos más.

Las eliminan en su propia casa

Decepcionan Doradas de Isla Mujeres a sus aficionados

Cancún.- La selección de basquetbol femenil de Isla Mujeres se despidió de la "Liga Quintanarrense de Básquetbol" con dos derrotas a cuestas frente al equipo de Chetumal.

Un equipo mermado, con alrededor de media docena de jugadoras menos, en comparación con el arranque del torneo, en el que iniciaron con gran entusiasmo, las Doradas de Isla Mujeres tuvieron un cierre decepcionante en casa frente a su público, primeramente en la cancha José del Carmen Pastrana, de la Zona Centro y posterior en el centro de convenciones.

En el duelo que se llevó a cabo en la cancha José del Carmen Pastrana de la Zona Centro, Las Doradas de Isla Mujeres sucumbieron por marcador final de 36 a 52, en medio de una gran asistencia de aficionados que abarrotaron la cancha principal de la Isla.

La dirección técnica del equipo Chetumal dio juego a todas las integrantes del plantel, lo que no permitió que el marcador fuera más abultado para el equipo visitante.

EQUILIBRIO justo
entre COMODIDAD
y PRECIO

Suites Gaby
Hotel

Inf. (52 998) 887 8037
Fax. (52 998) 892 2072
info@suitesgaby.com
Av. Sunyanchen Mz. 2 SM. 25 Lt. 46 y 47
Cancún. Quintana Roo

Disfruta tus bien vacaciones

UNA ESTANCIA...

Terracaribe
HOTEL BOUTIQUE

Inf. (52 998) 880 0448 /Fax. (52 998) 880 2248
info@terracaribe.com
Av. López Portillo Lt.7 Mz. 33 SM 64 esq. Av. Bonampak
Cancún. Quintana Roo

inolvidable

TE TRAEMOS
LOS MEJORES DESTINOS
CADA VEZ MÁS CERCA DE TI.

Ahora puedes **comprar tus boletos** para cualquier destino desde nuestros **puntos de venta**:

SUC. SORIANA: Soriana Nichupté, loc. 31. **Tel. 847 8540**
SUC. LÓPEZ PORTILLO: Av. López Portillo Mza. 101, lote 14, loc. 1. **Tel. 840 3732**
COMERCIAL KABAH PLAZA: Comercial Plaza Kabah loc. 10. **Tel. 132 9562**
MALECÓN AMERICAS: Interior Malecón Americas, local K45. **Tel. 884 8418**
PLAZA TERRAVIVA CQQ: Av. Tulum con Acanceh. **Tel. 886 8610.** (Hotel Ibis)

PAGOS EN EFECTIVO Y TARJETAS

SUCURSALES NUEVAS

FARMACIAS UNIÓN: Av. Andrés Quintana Roo y Kinik, SM 50, loc. 16 en el Pabellón Norte y en Av. López Portillo SM 59, M 37, local 9 .
PIDE TUS BOLETOS A DOMICILIO: 999 50 56.

PLAZA EMPRENDEDOR: SM 59 Mza 08 lote 2, entre Av. José López Portillo con esq. Av. Kabah en el interior de Plaza Emprendedor. **Tel. 843 6583**

PLAZA 2000: Av. José López Portillo con esq. Av. Tulum en el interior de Plaza las Tiendas. **Tel. 884 6070**

SUC. PUERTO MORELOS: SM 17 Mza 14 lote 1, Calle 43, Col. Joaquín Cetina Gazca, Puerto Morelos. **Tel. 206 9349**

PAGOS EN EFECTIVO

Ven y disfruta de la comodidad, accesibilidad y rapidez que siempre nos ha caracterizado.

Consulta destinos, horarios y precios en **www.ado.com.mx** o en los teléfonos:
884 8418 • 886 8610 • 132 9562 • 847 8540 • 840 3732