Bernanrdo Stamateas habla de su *best seller* *Gente tóxica* >20

Inaugura Borge un centro de asistencia en Cancún >2

$5 PESOS

Martes 2 de septiembre de 2014

DIARIO IMAGEN

Quintana Roo

Año 4 No. 862

diarioimagenqroo@gmail.com

El cambio, en marcha

Entregó Osorio al Congreso el II Informe de Peña Nieto

El secretario de Gobernación, Miguel Ángel Osorio Chong, entregó el Segundo Informe de Gobierno del presidente Enrique Peña Nieto al Congreso de la Unión... >14

El dato

El presidente Enrique Peña Nieto emitirá hoy un mensaje a la nación con motivo de su Segundo informe de Gobierno, desde Palacio Nacional. Acudirá el gabinete y sectores de la sociedad civil. >15

HOY ESCRIBEN

Yolanda Montalvo >2

Ruth Sansores >5

Emilio Carrasco >7

Roberto Vizcaíno >4

Luis Muñoz >10

Juan Manuel Magaña >11

Augusto Corro >3

Gloria Carpio >20

Victoria G. Prado >16

diarioimagenqroo.mx

Se forma la depresión tropical 5 en el Atlántico

Más lluvia en Q. Roo y 7 estados cerca del Golfo

Afecta a Oaxaca, Campeche, Chiapas, Veracruz, Puebla, Tabasco y Yucatán; alerta en Veracruz y Tamaulipas

Por José Luis Montañez

Los titulares de la Comisión Nacional del Agua (Conagua), David Korenfeld, y de Protección Civil de la Secretaría de Gobernación, Luis Felipe Puente, alertaron ayer por la depresión tropical número 5, pues se prevé que se convierta en tormenta tropical y que impacte en costas de Veracruz y Tamaulipas. En conferencia de prensa, Korenfeld pidió a la población que esté prevenida ante torrenciales lluvias en la zona del Golfo de México. "Se emite alerta de impacto de Depresión Tropical para... >11

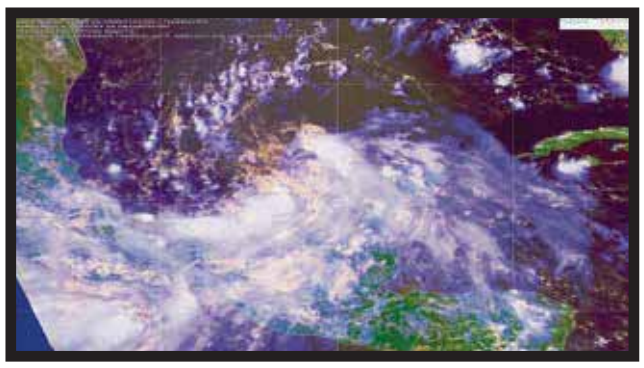

OCHO ENTIDADES DEL GOLFO bajo potencial de huracán.

Por falta de pago, trabajadores pierden vivienda de Infonavit

Cancún.- Un 20 por ciento de los trabajadores adheridos al Infonavit pierden su vivienda, al no poder cubrir las mensualidades, ni los financiamientos que les dan los bancos para poder adquirir su casa o departamento. Al menos 12 mil trabajadores, adheridos a la Confederación Revolucionaria de Obreros y Campesinos, que accedieron a bajos créditos de vivienda por medio del Infonavit, se ven forzados a obtener créditos bancarios para poder comprar casa, que a la larga, son una carga económica impagable. >9

Gracias al convenio de colaboración firmado entre el gobierno del estado y la Fundación Michou y Mau se puede atender de manera inmediata y oportuna a las personas con quemaduras.

Junto con la Fundación Michou y Mau

El DIF-Q. Roo traslada a menor quemado a Texas

El jovencito sufrió un accidente con cables de alta tensión cuando trabajaba con su papá en la azotea de su casa

Por Yolanda Montalvo

Chetumal.- El Sistema para el Desarrollo Integral de la Familia, a través de la Fundación Michou y Mau, gestionó el traslado de Ricardo Rodolfo Quijano Pool, de 14 años de edad, a Galveston, Texas, Estados Unidos, luego de resultar con quemaduras por un accidente con un cable de alta tensión.

El adolescente resultó con lesiones y quemaduras por un accidente ocurrido en el techo de su domicilio, al encontrarse ayudando a su papá en trabajos de plomería, se resbaló y al sostenerse de un cable resultó con quemaduras en la mayor parte de su cuerpo.

La presidenta del DIF, Mariana Zorrilla, detalló que el accidente ocasionó que la electricidad entrara por su mano derecha y saliera por la parte trasera de la rodilla, por lo que fue trasladado al Hospital General de para su atención inmediata.

Dato

El adolescente resultó con lesiones y quemaduras por un accidente ocurrido en el techo de su domicilio, al encontrarse ayudando a su papá en trabajos de plomería, se resbaló y al sostenerse de un cable resultó con quemaduras en la mayor parte de su cuerpo

Explicó que Ricardo perdió la movilidad en la mano y pierna afectada, por lo que médicos solicitaron fuera trasladado a la clínica Shriners de Galveston, Texas, para su atención, ya que podía perder la pierna.

Señaló que el convenio de colaboración con la Fundación Michou y Mao se firmó en marzo de 2013, desde entonces se han trasladado en total 10 pacientes a la clínica de Estados Unidos.

Se invirtieron 5.2 millones de pesos

Borge inaugura centro de asistencia en Cancún

Dará servicios de integración, convivencia y cohesión, a fin de prevenir la violencia y disminuir los índices delictivos

Por Yolanda Montalvo

Cancún.- Abrió sus puertas el Centro de Asistencia a Grupos Vulnerables y Mediación Comunitaria en la región 101 de esta ciudad, que brindará servicios de integración, convivencia y cohesión, a fin de prevenir y disminuir la violencia y los índices delictivos.

El gobernador Roberto Borge Angulo inauguró las instalaciones, en las que se invirtieron 5.2 millones de pesos, que servirán para la implementación de las acciones del Programa Nacional para la Prevención Social de la Violencia y Delincuencia y de atención ciudadana a grupos vulnerables y mediación comunitaria.

Hizo hincapié en que el gobierno federal inició con estas acciones preventivas en sólo 57 municipios, ubicados en zonas prioritarias del país para prevención de la delincuencia. Quintana Roo cuenta con dos de ellos, Benito Juárez y Othón P. Blanco.

Señaló que en este espacio, destinado al apoyo de personas en situaciones críticas que las hace susceptibles de cometer delitos o de ser víctima de ellos, se ofrecerá atención psicológica y asesoría jurídica para hacer frente a su problemática.

Indicó que la policía de Benito Juárez tendrá a su cargo la operación del centro.

Roberto Borge anunció que este es el primero de tres que se construirán en el municipio, mientras que en Chetumal ya entró en operaciones un cuarto centro.

Por su parte, el encargado del despacho de Prevención del Delito en el municipio, César Gómez Gutiérrez, detalló que en las aulas de esta instalación se impartirán pláticas para formar redes de promotores comunitarios para la prevención y combate al delito.

Habrá centros comunitarios de asistencia a grupos vulnerables en la ciudad de Cancún, en las regiones 247 y 95.

Asegura trabajo a mayores de 35 años

Proponen crear la "ley de la segunda edad"

La legisladora Susana Hurtado considera que es discriminatorio que las empresas soliciten que los empleados sean menores a esa edad

Por Yolanda Montalvo

Cancún.- De aprobarse la iniciativa "ley de la segunda edad" , las personas mayores de 35 años podrán conseguir con mayor posibilidad un empleo, señaló la diputada Susana Hurtado, quien ya prepara la presentación de su informe de actividades.

La representante de la ciudadanía en el Congreso estatal, indicó que en lo que va del año ha impulsado 10 iniciativas, de las cuales señaló la ley de adopción, con la cual se disminuyen a menos del 50 por ciento los requisitos para que un menor sin hogar forme parte de una familia.

Dijo que el trabajo en la Comisión de Desarrollo Familiar y Grupos Vulnerables ha sido dado como resultado la modificación de artículos en la ley de justicia para adolescentes y en la de trata de personas, entre otras.

Señaló que una de sus prioridades como legisladora en que los grupos en desventaja tengan un trabajo con salarios remunerados y con prestaciones sociales.

Manifestó que impulsa iniciativas, como la ley del primer empleo y la ley de la segunda edad, en las que por medio de estímulos fiscales se beneficia a las empresas que contraten a jóvenes recién egresados de las carreras y a las personas con edad entre 35 y 60 años.

Aseguró que este último grupo sufre un rezago importante en materia laboral, ya que los requisitos de contratación señalan, en su mayoría, como edad máxima 28 a 30 años, por lo que a los adultos en plenitud se les dificulta encontrar empleo.

PUNTO X PUNTO

La fuga del secuestrador

POR AUGUSTO CORRO

Las autoridades deben entender que la confianza no cabe cuando se trata de vigilar a los delincuentes. ¿Cómo es posible encargarle la vigilancia de un peligroso secuestrador a dos policías ineptos y somnolientos?

La historia es la siguiente:

José Luis Angeles Bernal (a) "El Tío" o "El Colín", quien purgaba una condena de más de doscientos años en prisión, escapó hace dos semanas de un hospital, donde le practicaban una diálisis cada mes. (Con información de "El País").

Como ocurre en estos casos, los policías que acompañaban al delincuente y personal del Reclusorio Oriente son investigados para saber si actuaron como cómplices, o todo obedeció a un hecho circunstancial.

Porque el "El Colín", debido su enfermedad no se encontraba en condiciones de efectuar una fuga apoyado en la velocidad de sus piernas. Realizó la huida sin correr, tranquilamente.

Sus vigilantes, si es cierto lo que dijeron ante el representante del Ministerio Público, no se dieron cuenta de que el secuestrador abandonó las instalaciones del hospital Belisario Domínguez, por su propio pie, sin violencia.

Uno de los policías estaba entregado a los brazos de Morfeo y el otro estaba en los sanitarios.

"El Colín" pertenecía a una banda de plagiarios en operaba en el sur del Distrito Federal (DF). La mayoría de sus integrantes fueron detenidos hace cuatro años y cumplen largas condenas.

La función de el multicitado plagiario de la banda dirigida por "El Gigio" consistía en levantar a las víctimas, además de negociar y cobrar los rescates.

LA GUARDIA NACIONAL

La ineptitud y la corrupción de las policías municipales, estatales y federales jugaron un papel muy importante en la guerra fallida de Felipe Calderón contra la delincuencia organizada.

Solo al michoacano se le ocurrió enfrentar a los cárteles de la droga con representantes de ley corruptos e ineptos, que además no contaban con las armas necesarias para desempeñar su trabajo.

Calderón se lanzó a la aventura, a una guerra sin fusil, que sacudió al país, para mal, pues a la fecha, son miles de personas muertas, desaparecidas, huérfanas y viudas, derivadas del enfrentamiento contra las bandas criminales.

Porque el "El Colín", debido su enfermedad no se encontraba en condiciones de efectuar una fuga apoyado en la velocidad de sus piernas. Realizó la huida sin correr, tranquilamente.

Con sus muy contadas excepciones, en los cuerpos de la policía se encontraba gente honesta, pero también elementos que cayeron en las redes de las tentaciones del dinero, poder, etc., tendidas por la delincuencia.

¿Cómo derrotar a los criminales con policías y funcionarios sin preparación, en todos los órdenes, y sin salarios dignos? Imposible. Por eso los cárteles de la droga se infiltraron en los organismos de impartición y procuración de justicia.

Esas deficiencias en los organismos dedicados a cuidar la seguridad y a brindar tranquilidad tendrán que superarse con la presencia de la Guardia Nacional, que ya empezó a desempeñar sus funciones en aquellas regiones flageladas por la delincuencia.

De aquella guerra promovida por Calderón quedamos como herederos de la multiplicación de los cárteles y la diversidad de sus actividades como la extorsión y los secuestros, que ocurren en cualquier parte de la geografía mexicana y en todos los niveles sociales.

De ahí que la Guardia Nacional surja como una esperanza para que regrese la tranquilidad y la paz a todos los rincones de nuestro querido México.

LOS "PLURIS"

A la Arquidiócesis Primada de México no se le da gusto en nada. Cualquier iniciativa de reformas a las leyes es rechazada, automáticamente, por la cúpula clerical.

Por ejemplo, en su semanario católico "Desde la Fe", cuestionó la encuesta popular para reducir el número de legisladores en el Congreso.

Como señalamos, el Partido Revolucionario Institucional (PRI) propuso la reducción del número de diputados y senadores designados por "dedazo", 100 en los primeros y 32 en los segundos.

La Arquidiócesis "cuestionó si la propuesta de reducir el número de legisladores ayudará a terminar la opacidad, la falta de rendición de cuentas, la opulencia y los onerosos costos que solapan curules y escaños de políticos".

También puso en duda la utilización de la consulta popular mencionada a la que calificó de una argucia populista que no resuelve el fondo del asunto: la crisis de representatividad de los legisladores.

Los clérigos deben entender que por algún lado se debe empezar a poner orden. Con menos legisladores no se terminará con el despilfarro económico en las Cámaras, de la noche a la mañana.

Por años se permitió que senadores y diputados vivan como reyes, con sueldos a su gusto, con viajes todo pagado, y dinero extra para sus comisiones y reuniones parlamentarias, etc.

Quitarles esos privilegios a los congresistas no será fácil y menos si quienes lo pretenden hacer lo plantean casi a escondidas, en la hoja parroquial.

aco2742@hotmail.com

Estancada...

DIARIOIMAGEN Quintana Roo

diarioimagenqroo@gmail.com
diarioimagenqroo.mx
99 88 92 25 45

Director General: José Luis Montañez Aguilar

DIARIOIMAGEN QUINTANA ROO es una publicación editada por JOSE LUIS MONTAÑEZ AGUILAR e impreso en sus talleres propios, con domicilio en calle Chichén Itzá No. 513, entre Calles 63 y 65, supermanzana 61, manzana 8, lote 6 y 7, Cancún, Quintana Roo. C.P. 77514. Publicación diaria con número de reserva en la Dirección General del Derecho del Autor: 04-2011-062814532100-101. Certificado de Licitud de Título y Contenido No. 15726 de la Comisión Calificadora de Publicaciones y Revistas Ilustradas de la Secretaría de Gobernación. Toda correspondencia deberá ser enviada al siguiente domicilio: CALLE CHICHÉN ITZÁ NO. 513, ENTRE CALLES 63 Y 65, SUPERMANZANA 61, MANZANA 8, LOTE 6 Y 7, CANCÚN, QUINTANA ROO. C.P. 77514. El periódico DIARIOIMAGEN QUINTANA ROO circula diariamente en todo el estado de Quintana Roo. Tiro 20 mil ejemplares. **LOS ARTÍCULOS SON RESPONSABILIDAD DE QUIENES LOS FIRMAN.**

POR
ROBERTO
VIZCAÍNO

TRAS LA PUERTA DEL PODER

Que el Presidente regrese con su informe a San Lázaro: PRD

- Legisladores del partido que provocaron el fin del acto del Informe Presidencial, quieren restituirlo
- Hoy Enrique Peña Nieto estará flanqueado por los perredistas Silvano Aureoles y Miguel Barbosa
- El martes 9 comparecerá Luis Videgaray y el miércoles 10 Miguel Ángel Osorio Chong

Los perredistas, esos que echaron fuera del Congreso al Presidente de la República, ahora propondrán que regrese.

Ante la pregunta de si buscarán que cambie de nuevo el formato del Informe Presidencial, Miguel Barbosa, presidente del Senado y coordinador de la fracción del sol azteca en la cámara alta respondió:

"Yo digo que debe volver… pero a un formato republicano, en el cual el titular del Ejecutivo comparezca, pueda haber intercambio de posiciones entre el Legislativo y el Ejecutivo en un ámbito de respeto… planteamientos duros no significa falta de respeto, pero creo que se llegó al exceso en ciertos momentos… es una buena posición que hay que analizar, espero la voluntad de las fuerzas políticas.

¿Su partido estaría impulsando esta propuesta?

"Sí, claro que sí. Nosotros queremos que haya esquemas de colaboración, intercambio entre las funciones de autoridad, en las que se vea que nuestra democracia avanza", indicó el senador poblano.

Reveló luego que esta intención está avalada por muchas peticiones de todas las fuerzas políticas para que se restituya el Informe Presidencial, bajo otro esquema.

Muchos consideran que esto es posible porque siendo gobernador del Estadio de México Enrique Peña Nieto acudía al Congreso el día del Informe a escuchar los posicionamientos de los diferentes grupos parlamentarios.

Otras voces advierten que la madurez política del jefe del Ejecutivo podría no ser del mismo nivel de la de sus opositores, entre quienes existen algunos "loquitos" que estarían dispuestos a aprovechar la presencia del Presidente para armar algún escándalo, como acudir a los golpes, lanzar objetos o desvestirse y quedar desnudos, además de exhibir mantas y pancartas o acudir a sonidos producidos con aire comprimido.

Esos que creen que disentir, diferir, oponerse, no estar de acuerdo política o ideológicamente significan hacer acudir a la violencia y a la ofensa.

La propuesta está abierta.

LA FOTO

En tanto, el presidente **Enrique Peña Nieto** dará hoy su mensaje en cadena nacional desde Palacio Nacional ante invitados nacionales y extranjeros, que representarán a todos los sectores de México.

La gran diferencia en este acto al del año anterior, y a los similares realizados durante 6 años por el entonces presidente **Felipe Calderón**, será que en esta ocasión **Peña Nieto** tendrá a su izquierda y derecha a los perredistas **Silvano Aureoles** en su calidad de presidente de la Cámara de Diputados, y a **Miguel Barbosa**, quien es presidente del Senado.

Es decir, tendrá ahí -para la foto de sus respectivas historias y la del país-, a su lado, a los representantes de sus mayores opositores, y quienes cuestionan y promueven una consulta ciudadana para revertir la reforma energética, la más preciada por este Presidente de la República.

Si como se asegura en política no hay casualidades, entonces la imagen que veremos hoy en la cadena nacional de TV y posteriormente en todas las fotos que seguramente aparecerán en diarios y revistas, fue ideada por alguien que quiso exhibir a esos perredistas que a partir de ese momento no tendrán cómo salir a criticar de nuevo a **Peña Nieto**.

AGENDA LEGISLATIVA

Parte de los rituales de la República, el de la entrega del Segundo Informe de Gobierno se cumplió ayer en forma impecable y en un ambiente que fue un preludio de lo que sucederá hoy.

En este ritual, el secretario de Gobernación, Miguel Ángel Osorio Chong, entregó ayer en uno de los salones de San Lázaro al presidente de los diputados, al perredista Silvano Aureoles el Segundo Informe del Gobierno del presidente Enrique Peña Nieto.

En esta ocasión no hubo gritos ni empujones, pancartas ni atropellos, sino discursos en los que ambos, Osorio y Aureoles hablaron de cooperación, de tolerancia y de fortalecimiento de la democracia, y de los mecanismos de rendición de cuentas.

En este contexto el sonorense Manlio Fabio Beltrones, ahora en su calidad de presidente de la Junta de Coordinación Política, indicó que el primero de los acuerdos de los coordinadores parlamentarios en San Lázaro fue establecer una agenda de comparecencias en que se revisará por sectores el informe de Peña Nieto.

De entrada acordaron la comparecencia del secretario de Hacienda, Luis Videgaray, que se deberá cumplir ante el pleno, el martes 9 de septiembre para continuar el miércoles 10 con la del secretario de Gobernación, Miguel Ángel Osorio Chong y el jueves 11 y viernes 12 puedan asistir los secretarios de Relaciones Exteriores y otros.

CUENTAS CLARAS

En esa misma reunión de la Junta de Coordinación Política Beltrones instruyó al nuevo presidente del Comité de Administración de San Lázaro a presentar un programa de fortalecimiento de la transparencia del ejercicio del gasto en esa cámara.

El sonorense estableció que este programa deberá: Cumplir una planeación del gasto que garantice un uso racional y eficiente de los recursos y que asegure que el Programa Anual de Adquisiciones, Arrendamientos, Servicios, Obras Públicas y Servicios Relacionados con las Mismas, se aplique con previsión, planeación y consolidación de procesos de licitación pública que den certeza y transparencia al ejercicio del gasto.

La Dirección General de Recursos Materiales y Servicios Generales deberá responsabilizarse de que este programa inicie a más tardar en enero de 2015 y que las contrataciones de bienes y servicios se liciten a fines del presente ejercicio, y se encuentren las mejores oportunidades de mercado, evitando así, en la medida de lo posible, procesos de adjudicación directa que podrían representar mayores costos.

El fortalecimiento de la rendición de cuentas requerirá de una amplia difusión de estas acciones y de elaborar una memoria de gestión que contenga todo lo referente al gasto durante los últimos tres años.

Se deberán optimar los recursos humanos así como la aplicación de los honorarios, para evitar duplicidades y fortalecer el desempeño de los servidores, e impulsar la revisión y actualización de la normatividad en que opera la Cámara de Diputados a fin de establecer instrumentos jurídicos que brinden certeza, agilidad y transparencia al quehacer administrativo y legislativo.

Es decir, un cambio a fondo de los mecanismos de transparencia, a fin de acotar las quejas constantes del uso indebido de recursos dentro del legislativo.

APOYOS

María Angelina Hernández, asambleísta del PRD por Xochimilco, le exigió ayer al gobierno de Miguel Ángel Mancera y a los delegados capitalinos hacer realidad la Ley de Adquisiciones del DF que los obliga a adquirir al menos entre el 20 y 30 por ciento de sus compras a productores locales.

En específico los exhortó a hacer efectiva la norma al comprarles las flores de cempasúchil y nochebuena que usarán en las conmemoraciones del Día de Muertos y Navidad a los productores de Xochimilco. El exhorto se hizo a través de un Punto de Acuerdo en la ALDF.

Apoyar esta medida, dice la asambleísta, fortalecerá el desarrollo del sector en el DF, y en consecuencia, garantizaría una política ambiental sustentable que beneficiaría al campo capitalino.

rvizcainoa@gmail.com

Santos legisladores...

Los 14.2 millones de turistas que llegaron a México procedentes del extranjero en los primeros seis meses del año son el 60% de los 23.7 millones de visitantes al país en 2013 y dejaron divisas, lo que representó 12 mil 720 millones de dólares.

Primer semestre del año

Promedió 81.5% la ocupación hotelera

Empresarios de Cancún calificaron a este año como uno de los mejores, al incrementarse la llegada de visitantes nacionales y extranjeros

Cancún.- La oferta turística en Cancún, creció en lo que va del 2014, al incrementarse la presencia no sólo de vacacionistas nacionales, sino internacionales como es el caso de rusos y españoles que ayudaron a mantener ocupaciones promedio de más de un 80 por ciento. De acuerdo a los registros de la Asociación de Hoteles de Cancún y Puerto Morelos, el primer semestre del 2014, los porcentajes de ocupación se mantuvieron en 81.5 por ciento, ya que también se incrementó el turismo brasileño, coreano y canadiense.

Los 14.2 millones de turistas que llegaron a México procedentes del extranjero en los primeros seis meses del año son casi el 60% de los 23.7 millones de visitantes que recibió el país en 2013 y dejaron divisas por 12 mil 720 millones de dólares.

De acuerdo al Consejo Nacional Empresarial Turístico de la que forma parte Cristina Alcayaga Núñez, el resultado es la suma del esfuerzo de los tres niveles de gobierno y el sector privado, a fin de mejorar la imagen no sólo de Quintana Roo, sino del país.

Los warnings que nunca dejarán de dañar al destino, en esta ocasión no inhibieron la llegada de los turistas, que vieron en Cancún y Puerto Morelos, una opción no sólo para vacacionar sino para planificar sus próximas vacaciones.

Dato

Los 14.2 millones de turistas que llegaron a México procedentes del extranjero en los primeros seis meses del año son casi el 60% de los 23.7 millones de visitantes que recibió el país en 2013 y dejaron divisas por 12 mil 720 millones de dólares

De frente y de perfil

Desacralizado

POR RAMÓN ZURITA SAHAGÚN

-Fueron muchas décadas en que el Informe Presidencial era esperado por la serie de noticias que contenía el documento que exponía el Presidente de la República en su presentación ante el Congreso de la Unión

Fueron muchas décadas en que el Informe Presidencial era esperado por la serie de noticias que contenía el documento que exponía el Presidente de la República en su presentación ante el Congreso de la Unión.

Sorpresas contenidas en el discurso hubo muchas, aunque era mayor la expectación que lo que en realidad se anunciaba.

Es cierto que fue toda una bomba el anuncio de la nacionalización de la banca (estatización), ocurrida el 1 de septiembre de 1982, aunque el rumor de que eso sucedería era muy fuerte.

Se adujo que la nacionalización (estatización) se daba para evitar la fuga de capitales, aunque ésta ya había ocurrido desde febrero de ese año en que se había procedido a una nueva devaluación.

Hay quienes aseguran que políticos y empresarios habían contado con información privilegiada que les permitió sacar una mayor cantidad de recursos económicos del país y que eso contribuyó a la debacle económica y a que el país se presentara casi en bancarrota al cambio de administración.

Aquel informe presidencial de 1982 fue precedido de rumores, filtraciones y chismes que corrían como reguero de pólvora y que hacen mayor la tensión a la espera de que se produjera la llegada del presidente José López Portillo a la sede de San Lázaro. Era la primera ocasión en que un Ejecutivo hacía uso de dicho recinto construido, precisamente en esa administración.

Tradicionalmente, el informe presidencial era entregado a los reporteros que cubrían la fuente de la Secretaría de Gobernación a las doce de la noche, luego de una guardia de varias horas en la sede de Bucareli, en la que se entretenía a los periodistas con una o dos películas sin estreno comercial, para hacer menos tediosa la espera.

Una vez entregado ese documento, los periodistas se trasladaban a sus redacciones, para revisarlo y constatar las sorpresas que pudiera contener.

Esporádicamente, el informe contenía el anuncio de aumento en los impuestos y en el quinto año de gobierno se buscaba que arrojara luz sobre la sucesión presidencial.

Dentro del documento, las cifras sobre crecimiento, recaudación y generación de empleo, eran las más atractivas, aunque el mensaje político, contenido al final del documento era el más esperado, ya que en él se destacaban las rutas a seguir y se lanzaban críticas a quienes, a consideración del Ejecutivo, entorpecían el desarrollo del país.

José López Portillo fue quien principalmente usó esa tribuna para anuncios espectaculares o fuertes condenas.

Con todo y ello, la mañana del 1 de septiembre de 1982, cerca de las diez de la mañana se repartió el documento en la Cámara de Diputados, por lo que los reporteros lo revisamos rápidamente y encontramos el extracto que hablaba de la nacionalización de la banca.

De manera veloz corrimos a la entrada principal del recinto para entrevistar a los banqueros que iniciaban su llegada.

El principal personaje acosado por la prensa fue el entonces presidente de los banqueros Carlos Abedrop Dávila, quien se negó a comentar el hecho, ante la insistencia de los reporteros.

Adujo que no conocía el documento y que tendría que esperar para escucharlo de viva voz y entonces sería cuando daría a conocer un posicionamiento.

Cuando tocó el tema el Ejecutivo federal, la reacción de Abedrop Dávila no se hizo esperar y abandonó sumamente molesto el recinto legislativo, sin esperar siquiera a que terminara la ceremonia.

Lo hizo de inmediato, luego de escuchar las, para él, sacrílegas palabras mencionadas por el Presidente de la República.

Como es ampliamente conocido, dos sexenios más tarde, la medida fue revertida por el gobierno también priísta, Carlos Salinas de Gortari.

Otro suceso reconocido como uno de los más importantes mencionados en un informe de gobierno fue el del 1 de septiembre de 1969, cuando el entonces presidente Gustavo Díaz Ordaz compareció ante el Congreso de la Unión. Fue entonces cuando Díaz Ordaz asumió la responsabilidad de la masacre del 2 de octubre, exonerando de culpas a los entonces secretarios de la Defensa, Marcelino García Barragán; de Gobernación, Luis Echeverría Álvarez y demás autoridades, algunos de ellos encontrados culpables, según una comisión de la verdad, creada años después.

Díaz Ordaz dijo ante los asistentes: "asumo íntegramente la responsabilidad personal, ética, social, jurídica e histórica por las decisiones del gobierno en relación con los sucesos del año pasado". Se supo entonces que el candidato presidencial del PRI sería Luis Echeverría Álvarez, entonces secretario de Gobernación.

Otro momento recordado durante la lectura de un informe de gobierno fue el sucedido el 1 de septiembre de 1994, en ocasión del sexto informe de Carlos Salinas de Gortari. En ese informe, un momento rescatable es cuando el Ejecutivo federal se refirió a los aspectos económicos y dijo: "Consolidamos diversas fuentes permanentes de ahorro interno, para apoyar el financiamiento de la inversión productiva. El saldo del ahorro financiero en 1988 representaba 29% del PIB, mientras que en 1993 fue de 49%; este año continúa en ascenso".

La eliminación del déficit público y el fortalecimiento del ahorro financiero permitieron ampliar el financiamiento a los sectores privado y social, que pasó de representar 14% del producto en 1988 a 39% en 1993".

"La política cambiaria otorgó certidumbre a las decisiones de inversión, contribuyó a disminuir la inflación y mantuvo la competitividad de la economía. En el marco del Pacto para el Bienestar, la Estabilidad y el Crecimiento concertamos un mecanismo de deslizamiento gradual. En noviembre de 1991 eliminamos el control de cambios que se encontraba vigente desde 1982 y de manera simultánea establecimos una banda de flotación del peso frente al dólar". Con esos datos, nadie se esperaba lo que sucedería menos de cuatro meses después, con la mayor crisis económica que ha vivido el país.

ramonzurita44@hotmail.com
zurita_sahagun@hotmail.com

DESDE EL PORTAL

DF-Senado

POR ÁNGEL SORIANO

Reforma política y alza en el salario mínimo serán prioridades en la agenda del presidente de la Mesa Directiva del Senado, dijo el poblano **Miguel Barbosa** y ratificó su respeto institucional a los tres poderes de la unión, en especial con el Ejecutivo federal, a cuyos actos acudirá como representante del Senado.

La agenda anunciada por el perredista es la misma que impulsa con decisión el jefe de gobierno capitalino, **Miguel Ángel Mancera**, a quien los legisladores de izquierda han expresado su apoyo, en tanto que a nivel de la administración federal ha encontrado resistencias a sus propuestas, en especial en lo relativo a los salarios mínimos, al considerarse que la medida carece de sustento y es inflacionaria.

En cuanto a la reforma política para el Distrito Federal, es un asunto que se ha manoseado desde hace décadas y ha permanecido intocado dado que persisten los mismos prejuicios y la misma indisposición de otorgar autonomía plena a un gobierno capitalino.

En cuanto a la reforma política para el Distrito Federal, es un asunto que se ha manoseado desde hace décadas y ha permanecido intocado dado que persisten los mismos prejuicios y la misma indisposición de otorgar autonomía plena a un gobierno capitalino por ser la ciudad de México sede de los poderes federales y porque se entraría en disputa entre las facultades propias de dos gobiernos en una de las ciudades más pobladas del mundo.

Sin embargo, el PRI tiene ya varias administraciones que perdió el control del DF y que funciona la ALDF, por lo que los tiempos han cambiado, las condiciones no son las mismas que en la época del centralismo avasallador de entidades federativas y de control absoluto del poder, por lo que, consideramos, es viable impulsar las dos propuestas planteadas por Mancera y Barbosa.

TURBULENCIAS

Transparencia ofrece Manlio

Al asumir la presidencia de la Junta de Coordinación Política, el líder del PRI en San Lázaro, **Manlio Fabio Beltrones**, ofreció transparencia en el manejo de los recursos públicos y sin duda lo hará, pues como experimentado político sabe que la corrupción es un tema más enraizado y que más lastima en la sociedad, por lo que la transparencia es la clave para mantenerse en el ánimo del electorado…Al encabezar la ceremonia de apertura del programa de actividades cívicas "Septiembre, Mes de la Patria", el gobernador **Gabino Cué** reconoció que Oaxaca merece más de sus gobernantes, y por ello, en su administración no hay cabida para la apatía, la insensibilidad, la simulación y el inmovilismo e hizo un llamado a los funcionarios del gobierno a cerrar filas y honrar la divisa de un gobierno cercano a la gente. "Que quede claro, no podemos perder el tiempo"…El líder del Congreso Agrario Permanente, **Luis Gómez Garay** dijo que solicitará a la Comisión Nacional de los Salarios Mínimos que el sector campesino tenga un representante en la CONASAMI, pues en el campo mexicano existen 6.1 millones de trabajadores en el ámbito de la agricultura de subsistencia y todas estas personas realizan sus actividades sin las prestaciones sociales que marca la Ley… Se ahondan las diferencias entre la SEGOB y la SEP al actuar de manera unilateral pues mientras una dependencia maneja el asunto magisterial con sentido político –como ha ocurrido durante las últimas 3 décadas- otra lo pretende hacer con rigor académico y sus delegados en Oaxaca actúan como si fueran factor de decisión, lo cual no es así…

www.revista-brecha.com
vidanacional@yahoo.com.mx

Hasta el momento, sólo encharcamientos

Benito Juárez, en alerta por las lluvias

Listos para responder a cualquier contingencia, 50 elementos del cuerpo de bomberos, dice su director

Por Yolanda Montalvo

Cancún.- Las lluvias que se han presentado en las últimas horas han mantenido en alerta a los cuerpos de auxilio de protección civil y bomberos, los que han atendido los encharcamientos que se han presentado.

El secretario general del ayuntamiento negó que se presentaran daños por inundaciones o encharcamientos.

Indicó que en comparación con el año pasado, tanto la cantidad de lluvia como el nivel de las aguas pluviales ha sido baja.

Aseguró que se encuentran en funcionamiento la totalidad de los pozos de absorción e indicó que los programas para mantener las calles limpias están dando resultados.

Asimismo, el director de los bomberos informó que se encuentran en alerta 50 elementos de esa dependencia para responder a cualquier contingencia.

Manifestó que los encharcamientos que se presentaron en los dos días de lluvias que se registraron, fueron de 20 cm de altura en los alrededores del Hospital General y El Crucero.

Tomás Hurtado señaló que ha reportado a las oficinas del municipio observaciones para abatir las causas que provocan estos encharcamientos, por lo que espera que Obras Públicas realice las acciones necesarias para eliminarlos.

Los puntos de encharcamiento ya son tradicionales y de antaño, por lo que el director de bomberos ya realizó las propuestas necesarias para que sean eliminados.

Está controlado: Tomás Hurtado

Lleva casi tres semanas un incendio en Cancún

Por Yolanda Montalvo

Cancún.- Se mantiene bajo control el incendio que consume el relleno de un terreno baldío en la zona sur de Cancún, empero, no se logra su extinción a causa de las grandes cantidades de madera y hojarasca depositados en el lugar. El director de bomberos, Tomás Hurtado, detalló que la conflagración se encuentra en un lote de la colonia Nuevo Milenio, el cual fue nivelado con troncos y desechos, por lo que el fuego tiene lugar debajo de la superficie, lo que dificulta apagarlo.

Indicó que pese a que no existe riesgo de que los daños se extiendan a viviendas o negocios, el humo que está generando provoca malestar en los colonos, los cuales están asentados de manera irregular en los alrededores. Señaló que el fuego se extiende en una superficie de dos kilómetros de largo por unos 500 metros de ancho, por lo que ha sido necesario el empleo de 340 mil litros de agua a lo largo de casi tres semanas. Tomás Hurtado confió en que la disminución de la temperatura y las lluvias que se presentaron durante los dos días pasado coadyuven a la extinción del fuego. Informó que unos diez "tragahumo" de la base cuatro mantienen trabajo permanente en la zona, en la que incluso ha sido necesario el empleo de retroexcavadoras para lograr que el agua llegue a las capas más profundas.

La humareda que se extiende por kilómetros al sur de la ciudad causa molestia a los pobladores.

A pesar de las labores de inspección de la Procuraduría Federal de Protección al Medio Ambiente, los tala montes continúan depredando el medio ambiente en las inmediaciones de la Laguna Nichupté.

Desmonta mangle en 217 metros cuadrados

Profepa clausura predio en zona hotelera de Cancún

Además, los dueños no cuentan con la respectiva autorización de cambio de uso de suelo

Por Emilio Carrasco Hernández

Cancún.- La delegación Quintana Roo de la Procuraduría Federal de Protección al Ambiente (Profepa) clausuró un predio en la zona hotelera de Cancún, por el desmonte de un manglar en una superficie de 217 metros cuadrados.

No contaba además con la respectiva autorización de Cambio de Uso de Suelo que emite la Secretaría del Medio Ambiente y Recursos Naturales (Semarnat).

Refirió que durante una visita de inspección del predio, ubicado en el kilómetro 12.8 de la zona hotelera de Cancún, colindante con la laguna Nichupté, se constató el desmonte de vegetación forestal.

Se generaron daños a especies como el mangle botoncillo (Conocarpus erectus), mangle rojo (Rhizophora mangle) y palma chit (Thrinax radiata), todas enlistadas en la NOM-059-SEMARNAT-2010 en la categoría de amenazadas.

La dependencia informó que en los últimos años la palma chit ha tenido un impacto negativo debido a los cambios de uso de suelo, la explotación ilegal y el uso de esta especie con fines ornamentales, construcción de viviendas, palapas, muelles y cercas en las zonas hoteleras de Cancún y la Riviera Maya.

Presidente del Congreso de Q. Roo

Gobierno federal, con logros sin precedente

Chetumal.- La aprobación de las 11 reformas estructurales, de las acciones en materia económica y social con la implementación de estrategias para la inversión, la Cruzada Nacional Contra el Hambre, el seguro para jefas de familia, son los aciertos de la actual administración federal encabezada por Enrique Peña Nieto.

Lo anterior fue expresado por el presidente de la Gran Comisión del Congreso de Quintana Roo, José Luis Toledo Medina, quien dijo que la actual administración federal registra logros sin precedente de "inversión, turismo e infraestructura y en materia económica que destacarán en este Segundo Informe de Gobierno. Es destacable la aprobación de las 11 reformas estructurales, entre ellas la energética, considerada la más importante de todas por su beneficio para la economía del país.

En el marco de la entrega de este Segundo Informe es destacable la aprobación de las 11 reformas estructurales, entre ellas la energética, considerada la más importante de todas por su beneficio para la economía del país.

Además de las inversiones en el sector automotriz y algunos programas sociales como la Cruzada Nacional Contra el Hambre, y el Seguro para Jefas de Familia, que registran un éxito sin precedentes.

Toledo Medina, dijo que México es el décimo país más atractivo para recibir inversiones extranjeras; como resultado de una mejor infraestructura y estrategias fiscales generadas por la actual administración.

Formará agentes capacitados

Prevén construir academia de policía en Solidaridad

Solidaridad.- Se prevé un proyecto para construir la academia de policía que contará con dos aulas de capacitación, comedor y oficinas de atención, en donde se ofrecerán conferencias y pláticas sobre los lineamientos de actuación para que cada policía realice su trabajo con responsabilidad.

El director de Seguridad Pública, Tránsito y Bomberos, Rodolfo del Ángel Campos, anunció que se lleva a cabo la convocatoria de reclutamiento y selección de personal operativo como policía municipal bajo el lema "servicio, honor e integridad".

Mencionó que la convocatoria surge ante el acelerado crecimiento demográfico y el incremento de fraccionamientos en lo que se desarrollará un sector policial específico de vigilancia y protección de sus habitantes, con patrullaje exclusivo para esas zonas, de tal forma que se cubra la geografía municipal y las necesidades de seguridad en la población.

El trabajo en Seguridad Pública Municipal, es proteger a las personas y prevenir el delito, trabajan formando un equipo dedicado a salvaguardar a la ciudadanía, que se adecúa al crecimiento de la ciudad, por ello es necesaria la integración de mayor personal con la firme vocación de servir y ayudar.

PRECIOS Y DESPRECIOS

Políticos fariseos

POR FREDDY SÁNCHEZ

Al someterse a debate la posibilidad de eliminar cien curules y 32 escaños en el Congreso, como lo hará el PRI entre sus militantes, a panistas y perredistas no les gustó la idea, una pregunta se hace imprescindible.

Qué tan bien o mal representados se encuentran actualmente los ciudadanos y los estados de la República, con la conformación actual de las dos cámaras legislativas: senadores y diputados federales.

Al someterse a debate la posibilidad de eliminar cien curules y 32 escaños en el Congreso, como lo hará el PRI entre sus militantes, a panistas y perredistas no les gustó la idea, una pregunta se hace imprescindible

Y de entrada, lo menos que puede uno imaginarse es que la respuesta entre la gente parece obvia, puesto que en las encuestas de opinión que se conocen y publican, continuamente, el índice de confianza para los señores legisladores es de los más bajos.

Comparados con el clero y las televisoras, de plano andan por los suelos y el descontento social por su desempeño es similar al de los cuerpos policiacos.

Por tal motivo, pensar en reducir la estructura representativa del Congreso, lo que entre otros beneficios aportaría menos gasto en dietas y demás apoyos operativos de los que disponen los legisladores (sin contar sus excesos por fiestas privadas, viajes al exterior, agentes de seguridad y vehículos para familiares y "amiguitos" o "amiguitas"), lógicamente la idea es más que plausible.

De tiempo atrás miles y miles de mexicanos, poco interesados en la política y acérrimos críticos de los políticos, han venido demandando en distintos tonos ponerle un alto al despilfarro en el gasto para las actividades políticas. Y por lo mismo, quitarle cien curules a la Cámara de Diputados y 32 escaños a la de Senadores, aparte de ser bien visto por la sociedad en general, incluso sería saludable y provechoso para el Congreso.

Una opinión que como es natural no compartirán muchos políticos, como ha sido el caso de perredistas y panistas, que ante el anuncio priísta de someter a consulta su propuesta de inmediato hubo reacciones de oposición.

El alegato de los que están en desacuerdo, se sustenta en la afirmación de que disminuir la representación plurinominal de los legisladores, sería una error si consideramos que quienes normalmente se desempeñan en esos cargos, suelen ser los políticos más productivos en los quehaceres parlamentarios.

Y eso es verdad, pero también que para detentar esos encargos, poco importa el buen prestigio, la honestidad y una verdadera vocación de servicio para los electores, ya que quienes comúnmente aparecen en las listas plurinominales, son los que se distinguen por su entreguismo y sumisión con los grupos que tienen el poder político y sus aliados del poder económico.

O sea, esa clase de políticos que actúan para obedecer cuanto les manden y así favorecer su conveniencia personal. Así que una pregunta más habría que hacerse.

¿De qué serviría tener menos diputados y senadores? Si lo que realmente necesita este país es tener mejores representantes populares y no vulgares sirvientes de los poderosos, como lo son no pocos políticos fariseos.

serviciospremier_vip
@hotmail.com

Requiere atención especializada

Sesa trasladará a Mérida a menor de tres meses

A la niña ya le realizaron cuatro cirugías que le han permitido restablecer su salud, pero aún requiere un tratamiento de tercer nivel

Por Ruth Sansores

Cancún.- Como parte del apoyo médico a grupos vulnerables, recibió atención médica y cuatro cirugías una menor de tres meses de edad que será trasladada a la ciudad de Mérida donde continuará su tratamiento médico de tercer nivel para lograr su completa rehabilitación.

Hasta el momento, la menor de tres meses de edad, recibe atención especializada en el Hospital General de Benito Juárez, Jesús Kumate Rodríguez, luego de realizarle cuatro cirugías que le permitieron restablecer su salud.

Su estado de salud es estable, luego que ingresó el pasado 10 de agosto con un cuadro crítico que con oportunidad se atendió para que su vida no estuviera en riesgo.

Lo anterior, lo explicó el jefe de la Jurisdicción Sanitaria número 2, Ignacio Bermúdez Meléndez, y el director del Hospital General, Rubén Maldonado Villanueva, que está agilizando los trámites para que la trasladen al Hospital General "Doctor Agustín O´Horán", de Mérida, Yucatán.

Por lo anterior, sólo está en espera que en el Hospital de Mérida se tenga disponible una cama, para que de manera oportuna se dé seguimiento al tratamiento que requiere la menor, ya que el personal médico está disponible para atenderla, al igual que la ambulancia para su traslado.

Como parte del apoyo a la niñez, se atiende a menor de tres meses en el Hospital General de Cancún, Jesús Kumate Rodríguez, a quien ya se le efectuaron 4 cirugías.

Niveles de secundaria y bachillerato

Alcoholismo, al alza entre los estudiantes

Por Ruth Sansores

Cancún.- En Quintana Roo, uno de cada 10 alcohólicos anónimos sufre recaída, al no poder superar la enfermedad, que cada vez gana terreno en las nuevas generaciones: alumnos de secundaria y preparatoria.

El problema se centra en la disminución de la edad, ya que incluso en los grupos de alcohólicos anónimos se detectaron menores de 10 a 14 años con problemas con el alcohol, y que por recomendación de familiares o vecinos, acudieron a pedir ayuda.

Los registros de la Central Mexicana de Servicios Generales de Alcohólicos Anónimos, Capítulo Quintana Roo, alertan a la población y las autoridades a tomar previsiones ya que el problema lejos de disminuir, se incrementó en los últimos años, al quedar en evidencia que los jóvenes no pueden lidiar con el alcoholismo.

En los grupos se constató que 6 de cada 10 jóvenes tiene problemas de consumo de alcohol un importante porcentaje, en la población adulta laboral, por sus ausencias se vinculan con el consumo del alcohol, en las secundarias y preparatorias, la deserción de los estudiantes tiene que ver con la ingesta de alcohol.

Créditos se vuelven impagables

Pierde vivienda 20 por ciento de benefiaciarios del Infonavit

La mayoría de los afectados debieron obtener un finaciamiento bancario para enganche de su casa o departamento

Cancún.- Un 20 por ciento de los trabajadores adheridos al Infonavit pierden su vivienda, al no poder cubrir las mensualidades, ni los financiamientos que les dan los bancos para poder adquirir su casa o departamento.

Al menos 12 mil trabajadores, adheridos a la Confederación Revolucionaria de Obreros y Campesinos, que accedieron a bajos créditos de vivienda por medio del Infonavit, se ven forzados a obtener créditos bancarios para poder comprar casa, que a la larga, son una carga económica impagable.

Lo anterior lo precisó Martiniano Maldonado Fierros, secretario de Trabajo de la CROC, quien aseguró que existen factores que llevan al trabajador a incumplir con el pago oportuno, que en la mayoría de los casos lo padecen trabajadores que dependen del salario mínimo o propineros.

Explicó, que en la industria turística los propinerois son meseros y camaristas, que ganan salario mínimo y a través de dicha modalidad, pueden alcanzar el crédito que ofrecen las empresas; y los no propineros ganan por encima del salario mínimo, pueden acceder al crédito sin problema.

En Quintana Roo los trabajadores que reciben propinas como pago de su trabajo, tienen acceso a Infonavit pero al no alcanzar los puntos acceden a créditos bancarios, que en caso de incumplir, les generan la pérdida de su patrimonio.

ÍNDICE POLÍTICO

¿Hásta cuando?

POR FRANCISCO RODRÍGUEZ

Ahora sí que, de verdad, ha sudado la camiseta la Auditoría Superior de la Federación, pero sólo para volver a regar el tepache. Después de siete meses de sesudas indagatorias sobre los desmanes, tiraderos y trastupijes de la Línea 12 del Metro, llega a una gran conclusión propia de orates. Dice el organismo superior de fiscalización que ¡ya descubrió que los Horcasitas (Enrique, ex director de Proyecto Metro, encargado de la supervisión de la construcción de la Línea 12. y Luis, integrante del Consejo de Administración de Grupo ICA, que construyó la también llamada "línea del amor") son hermanos!... y que, en consecuencia, hay un conflicto de intereses. ¡Siete meses para "descubrir" lo que hasta la mamá de los Horcasitas ya sabía!

En un boletín de algún despistado de la Cámara de Diputados, se agrega que Ricardo Mejía, el mil-usos de Dante Delgado, pide que, en base a ello, se investigue a Joel Ortega, que como casi cualquier burócrata de altos vuelos puede ser un tipo de cuidado, pero que en este entierro no tiene vela.

¿A qué están jugando? Porque ese no es el punto. Las dos acusaciones que se mencionan son intrascendentes. No ayudan a esclarecer el verdadero motivo del peculado que estuvo a punto de provocar una tragedia de dimensiones incalculables.

¿Por qué no llamar a las cosas por su nombre? ¿Por qué no se termina de reconocer que el nudo de la investigación se encuentra —cómo lo hemos comentado usted y yo aquí en muchas ocasiones— en los multimillonarios contratos plurianuales asignados a una vagonera hispana para favorecer al artista cubano de Mar-Chelito, personaje que ahora ya está triunfando y baile y baile en Hollywood?

Si no se desentraña este desfalco, producto de una de las flaquezas humanas más caras de los últimos años, jamás se llegará a saber la verdad ¡y el pueblo de México estará a merced de estos trasegadores de carne humana, cubiertos con pieles de cordero!

Como en éste, como en muchos otros casos, a los contribuyentes nos están jugando cubano. ¿O no? Ante los errores de apreciación y medición del crecimiento del país, como que ya va siendo hora de que blinden los pronósticos con ajustadores serios en sus juicios.

Estos no podrían ser los ajustadores de seguros, pues lo más probable es que recomienden a las partes, después del peritaje, que se arreglen con una "corta" y que cada quien se quede con su golpe.

Pero van a tener que recurrir al único gremio que, por lo visto, no falla en sus cuentas, ajustes y plomadas: el gremio de los albañiles. Ya va siendo hora de incorporarlos al INEGI y al Banco de México.

A lo mejor, ellos sí se pitorrean de Felipe Calderón y no lo dejan irse "de rositas", como sucedió en la presentación de su "libro" en —among all places— el Club de Industriales. Los albañiles, técnicos y rudos, le pedirían que presentara su libro blanco ¡para una severa auditoría múltiple!

VILLARREAL, UN ÑOÑO

La primera vez que, en la vida de varios conscriptos panistas se inundaron sus santiguados cerebritos de serotoninas y endorfinas —los neurotransmisores químicos de la excitación y la felicidad— quedaron como pazguatos y pelmazos.

Sin saber cómo reaccionar, igual que sus amigos de "aventuras prohibidas por el santo oficio" en el mundial de Brasil, el otrora poderoso líder de la bancada panista en San Lázaro, el casinero, zar de los "moches" con presis municipales, Jorge Alberto Villarreal, mostró su verdadero cuero ante los micrófonos.

Resultó, como en el cuento dónde se descubre que el emperador anda desnudo, que ¡es un ñoño marca caguama! Declaró que fue víctima "de una celada perfecta", cuando él "sólo iba a comer una carne asada", reconociendo de un tajo su novatez.

Quien haya filmado el video, finalmente no importa. Habría que felicitarlo, pues le hizo un gran favor a la salud de la República: desnudar a estos oportunistas de la política que, peor que una mosca que dicen se mata a periodicazos, ¡se ahogan en un videojuego!

Si lo mismo le hubieran hecho a Calderón —videograbarlo— cuando firmaba las órdenes de las masacres en completo estado de ebriedad, ¡otro sería este país! ¿O no?

www.indicepolitico.com
pacorodriguez@journalist.com

¿Por qué no llamar a las cosas por su nombre? ¿Por qué no se termina de reconocer que el nudo de la investigación se encuentra —cómo lo hemos comentado usted y yo aquí en muchas ocasiones— en los multimillonarios contratos plurianuales asignados a una vagonera hispana para favorecer al artista cubano de Mar-Chelito

Pedro Canché Herrera fue señalado como el directo responsable de la contratación de personas que bloqueó y atacó a los trabajadores de la CAPA cuando éstos se retiraban de las oficinas el 20 de agosto.

Pedro Canché Herrera participa en bloqueos

Desenmascaran a agitador social que se dice periodista

Por Emilio Carrasco Hernández

Felipe Carrillo Puerto.- Corresponsales de diferentes medios de comunicación de esta cabecera municipal, desconocieron que Pedro Canché Herrera sea periodista o trabaje en algún medio, individuo identificado como integrante del partido político Morena y agitador social, que participó en el bloqueo a las instalaciones de CAPA en esta cabecera municipal.

Los reporteros desconocieron que Pedro Canché Herrera,

"No tenemos registro que sea periodista de ningún medio".

Pedro Canché Herrera fue vinculado directamente con el bloqueo de las oficinas centrales de la Comisión de Agua Potable en Felipe Carrillo Puerto del 11 al 20 de agosto pasado, por Marisol Ceja Gálvez, una de las de detenidas por la policía municipal cuando atacaron a trabajadores de CAPA que salían de esas oficinas.

En su declaración ministerial, Marisol Ceja Gálvez confirmó que fue contactada por Pedro Canché Herrera, activista de Morena.

Hallan trabajo 4 de cada 10

Capacitan para el trabajo a adultos mayores en BJ

Mediante convenios de colaboración son colocados en puestos laborales

Cancún.- El sector laboral para quien llega a la tercera edad, cada vez está más lejano, por lo menos en esta entidad donde sólo municipios con una economía estable como Benito Juárez, ofrecen alternativas a 4 de cada 10 ancianos que aún quieren trabajar.

Hasta el momento, a través de diversas instituciones y autoridades de los tres niveles de gobierno, se logró ofrecer alternativas para las personas que llegaron a la senectud y todavía se valen por sí mismas, al realizar alguna función que les permita sobrellevar su economía.

Asociaciones Civiles, la Secretaría del Trabajo y Previsión Social y el DIF se unieron en beneficio de este sector que trabaja desde vendiendo comida, hasta de "cerillitos" en los supermercados, sin ninguna prestación que los ayude en caso de alguna emergencia médica o económica.

El DIF en Benito Juárez y su Instituto de Capacitación ofreció a los adultos mayores que desean superarse enseñanza gratuita en diversos oficios a favor de 28 grupos, con 12 cursos a través de un convenio de colaboración.

La capacitación a la que pueden acceder personas de la tercera edad, va enfocada a quienes tienen alguna discapacidad, para que se integren a la vida productiva del estado ya que les enseñarán bisutería, reflexología, Tai Chi, pintura y bordado, entre otros talleres.

Las personas de la tercera edad que difícilmente se pueden integrarse a la vida laboral, recibirán una capacitación de 40 horas en cursos de bisutería, reflexología, Tai Chi y se les da pintura y bordado.

POR LUIS MUÑOZ

SEGUNDA VUELTA

La desigualdad

Ante las condiciones de desigualdad y discriminación en que viven todavía las mujeres, la Comisión Nacional de los Derechos Humanos incrementó sus acciones para cambiar viejos paradigmas que se traducen en actos de exclusión hacia ellas, en los ámbitos escolar, familiar y laboral.

Para mejorar sus condiciones, la CNDH implementó el Taller y la Campaña Construyendo Igualdades, para promover

el derecho a la igualdad y a una vida libre de violencia, consciente de que acciones preventivas a través de la educación y la difusión son medios idóneos que garantizan cambios individuales y estructurales en los ámbitos del desarrollo humano.

El presidente del organismo, Raúl Plascencia, dijo que en los talleres se atacarán problemas como el desconocimiento que existe del significado y alcance del derecho a la igualdad entre mujeres y hombres, razón por la cual, a pesar de la existencia de importantes leyes en esta materia, en nuestro país prevalecen situaciones de desigualdad femenina.

Explicó que una de las primeras acciones emprendidas es para desarrollar y fortalecer las competencias necesarias en materia de igualdad de todo el personal de las Comisiones, Procuradurías y Defensorías Estatales de Derechos Humanos y de las áreas de género de la administración pública.

Para mejorar sus condiciones, la CNDH implementó el Taller y la Campaña Construyendo Igualdades, para promover el derecho a la igualdad y a una vida libre de violencia, consciente de que acciones preventivas a través de la educación y la difusión son medios idóneos.

Otra de las acciones que se incluyen en la Campaña Construyendo Igualdades es edificar una cultura de respeto al derecho humano a la igualdad entre mujeres y hombres, y a vivir una vida libre de violencia en las comunidades escolares, a través de tres fases:

Elaboración de un Diagnóstico Participativo que permita evaluar el conocimiento y las prácticas de las y los integrantes de la comunidad escolar (alumnos/as, profesores/as, padres y madres de familia y personal no docente).

Diseñar e implementar acciones y talleres dirigidos a la disminución y prevención de los tipos de violencia, de las prácticas discriminatorias que generan desigualdad desde un enfoque de educación para la paz, de derechos humanos y perspectiva de igualdad de género. Y por último, también evaluará las acciones implementadas para medir el impacto de la Campaña en planteles escolares a través de indicadores cuantitativos y cualitativos.

"NADA QUE FESTEJAR", DICE ENCINAS INAUGURAN LACTARIO EN EL EDOMEX

Isis Ávila Muñoz, presidenta honoraria del Sistema Para el Desarrollo Integral de la Familia del Estado de México, inauguró ayer el "Lactario DIFEM", que cuenta con tecnología computarizada de nivel hospitalario.

Esto es para apoyar a las madres trabajadoras y fomentar la lactancia materna como establece la Organización Mundial de la Salud.

lm0007tri@yahoo.com.mx

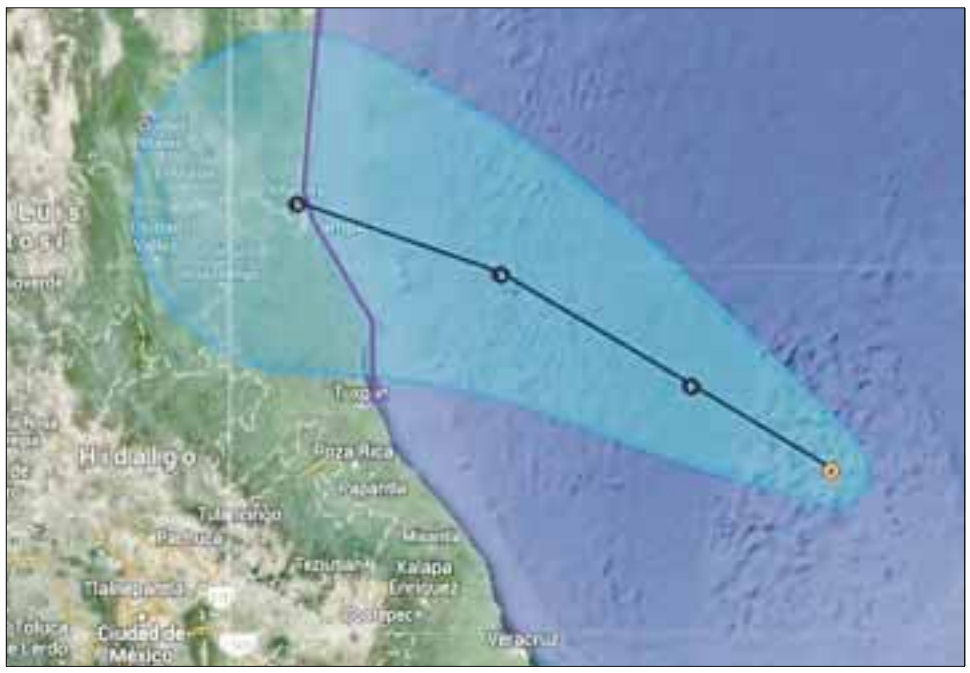

Esta es la trayectoria que el Servicio Meteorológico Nacional prevé seguirá la depresión tropical que se prevé se convierta en tormenta.

Prevén impacte entre Veracruz y Tamaulipas

El Golfo, en alerta por la depresión tropical 5

David Korenfeld, titular de la Conagua, y Luis Felipe Puente, de Gobernación, prevén se convierta en tormenta

Por José Luis Montañez

Los titulares de la Comisión Nacional del Agua (Conagua), David Korenfeld, y de Protección Civil de la Secretaría de Gobernación, Luis Felipe Puente, alertaron ayer por la depresión tropical número 5, pues se prevé que se convierta en tormenta tropical y que impacte en costas de Veracruz y Tamaulipas.

En conferencia de prensa, Korenfeld pidió a la población que esté prevenida ante torrenciales lluvias en la zona del Golfo de México. "Se emite alerta de impacto de Depresión Tropical para Veracruz y Tamaulipas", tuiteó Korenfeld.

Por su parte, la cuenta de Protección Civil de Gobernación alertó a Yucatán y Campeche de manera especial.

Prevén que 'Dolly', como se llamaría la tormenta tropical, impacte en territorio nacional en las próximas 24 a 48 horas, dependiendo de la trayectoria que siga en las próximas horas.

Luis Felipe Puente dio a conocer que ya se han puesto en operaicón 9 mil 109 refugios en todo el país, varios de ellos en la zona del Golfo.

Dato

Prevén que 'Dolly', como se llamaría la tormenta tropical, impacte en territorio nacional en las próximas 24 a 48 horas, dependiendo de la trayectoria que siga en las próximas horas.

Korenfeld además escribió en su cuenta de Twitter que en el Pacífico, desde Chiapas hasta Sinaloa, se podrían tener lluvias torrenciales, principalmente en Michoacán, Colima y Jalisco.

A las 16:00 hora de ayer, tiempo del centro del país, se formó la depresión tropical número 5, en el Océano Atlántico; se ubicó aproximadamente a 410 km al este-sureste de Tuxpan, Veracruz, y a 190 km al nor-noroeste de Puerto de Dos Bocas, Tabasco; registra vientos máximos sostenidos de 45 km/hr, rachas de hasta 65 km/hr, y desplazamiento hacia el oeste-noroeste a 20 km/hr.

Ante esta situación, se prevén lluvias torrenciales (de 150 a 250 milímetros) en Oaxaca; intensas (de 75 a 150 milímetros) en Campeche, Chiapas, Veracruz, Puebla y Tabasco, y fuertes (de 25 a 50 mm) en Yucatán y Quintana Roo. Además de vientos con rachas de hasta 45 km/hr en costas de la Península de Yucatán, Tabasco y Veracruz.

La navegación marítima en las inmediaciones del sistema deberá extremar precauciones, debido a las fuertes ráfagas de viento, oleaje elevado de 3 a 4 metros de altura y marea de tormenta con incremento en el nivel del mar hasta de 1 metro de altura en zonas costeras, desde

Las lluvias constantes pueden ablandar el suelo, causar deslaves, deslizamientos de laderas, desbordamientos de ríos y arroyos, así como afectaciones en caminos y tramos carreteros, inundaciones en zonas

La Comisión Nacional del Agua y el Servicio Meteorológico Nacional ponen a disposición de la ciudadanía información actualizada de las condiciones meteorológicas mediante la cuenta de twitter @conagua_clima y en las páginas de internet http://smn.conagua.gob.mx y www.conagua.gob.mx

POLÍTICA SPOT

Preinforme

POR JUAN MANUEL MAGAÑA

En realidad será hoy cuando el presidente Enrique Peña Nieto dé pistas significativas sobre cuál es el estado de la nación y su rumbo, más allá del logro récord de 11 reformas de considerable calado y de que México esté "en movimiento".

Ayer, el secretario de Gobernación, Miguel Ángel Osorio Chong, entregó el Segundo Informe de Gobierno del presidente Enrique Peña Nieto al Congreso de la Unión, y el presidente de la Mesa Directiva en San Lázaro, Silvano Aureoles Conejo, recibió el documento en el Salón de Protocolo del Palacio Legislativo de San Lázaro.

Puro protocolo: "En cumplimiento a lo dispuesto por el artículo 69 de la Constitución y por instrucciones del presidente Enrique Peña Nieto, hago entrega del Segundo Informe de Gobierno", señaló Osorio Chong.

El funcionario no dejó de comentar que el Ejecutivo "reconoce la visión y el trabajo del Congreso de la Unión que dotó a nuestro país de una nueva plataforma para alcanzar el desarrollo que merecen todas las familias mexicanas".

Y soltó la principal valoración política de la acción gubernamental en este año, que es por igual prolongación del anterior: "Las reformas son fruto de un gran acuerdo nacional; México se puso en movimiento y podemos decir que la transformación está en marcha, es una nueva etapa en la relación del Congreso y el Ejecutivo".

El diputado perredista Aureoles Conejo informó que el documento será enviado a comisiones para su análisis y discusión, para iniciar en días posteriores la glosa del informe presidencial.

De hecho, la Junta de Coordinación Política (Jucopo) de la Cámara de Diputados acordó citar a comparecer al secretario de Hacienda, Luis Videgaray, para el próximo miércoles 10 de septiembre, con el fin de que explique los detalles y alcances del paquete económico 2015.

Y también se llamará a los secretarios de Gobernación, Miguel Ángel Osorio; de Energía, Pedro Joaquín Coldwell, y de Desarrollo Social, Rosario Robles, entre otros miembros del gabinete presidencial, para la glosa de rigor del Segundo Informe del presidente Peña Nieto.

El voluminoso documento entregado no dice más del despliegue de una cantidad enorme de cifras. Que en educación se erigieron más de 2,600 planteles con el programa Escuelas Dignas, que cuentan con luz, agua, baños, mobiliario e instalaciones en buen estado. Que en desarrollo social hay más de 3 millones de beneficiados con la Cruzada Nacional contra el Hambre, es decir, cero hambre a partir de una alimentación y nutrición adecuada de los mexicanos en extrema pobreza y con carencia alimentaria severa. Que han sido entregadas 40 mil computadoras. Que 4.7 millones de mujeres ya cuentan con Seguro de Vida para Jefas de Familia. Que 5.7 millones de adultos mayores tienen pensión del programa 65 y más.

Ayer, el secretario de Gobernación, Miguel Ángel Osorio Chong, entregó el Segundo Informe de Gobierno del presidente Enrique Peña Nieto al Congreso de la Unión, y el presidente de la Mesa Directiva en San Lázaro, Silvano Aureoles Conejo, recibió el documento en el Salón de Protocolo del Palacio Legislativo de San Lázaro

Cosas así que, aun cuando sean en gran cantidad, no alcanzan a explicar un país como es México, en su contexto y perspectiva. Es hoy cuando el presidente Peña dirigirá su primer mensaje del informe de gobierno desde Palacio Nacional, pues en 2013 lo hizo desde el Campo Marte por la instalación de un mitin de maestros de la CNTE en el Zócalo.

El Palacio Nacional ya es resguardado por militares, policías federales y miembros del Estado Mayor, quienes se encuentran en los accesos al recinto en las calles de Moneda, Correo Mayor, Corregidora y José María Pino Suárez.

En realidad, todo se reduce a que dos o tres temas son los dominantes en la expectativa nacional: economía, violencia e inseguridad, y la pobreza que distingue al país. En esas tres variables, México ha medido su avance, pero más bien involución en los últimos 30 años.

maganapalace@ yahoo.com.mx

Detrás del poder

Otra visión del informe

Por José Antonio López Sosa

Ayer, el Poder Ejecutivo entregó al Poder Legislativo el informe de gobierno como lo marca nuestra Constitución Política. En el pasado era el día del presidente, el Congreso se convertía en la oficialía de partes y en el aplausómetro que celebraba cada palabra emitida desde el jefe de Estado. En años recientes se convirtió en el momento de la recriminación de la oposición al presidente, quizás por la falta de diálogo entre poderes o por la nueva visión de la democracia, pero el titular del Ejecutivo no veía ni escuchaba a los legisladores, por lo menos en el caso de Vicente Fox y Felipe Calderón.

En años recientes se convirtió en el momento de la recriminación de la oposición al presidente, quizás por la falta de diálogo entre poderes o por la nueva visión de la democracia, pero el titular del Ejecutivo no veía ni escuchaba a los legisladores, por lo menos en el caso de Vicente Fox y Felipe Calderón

Hoy día, el informe es tan sólo un acto protocolario seguido por una reunión con promotores del gobierno en turno. Ahora bien, vale la pena revisar los diarios, escuchar los espacios informativos en radio y televisión desde hoy y durante el resto de la semana. Analistas se convierten en voceros del gobierno, otros en sus máximos detractores, en muchos casos no es el análisis en sí lo que priva, sino las intenciones de cada analista.

Hay quienes de forma gratuita —o pagada— se dedican a llenar espacios de opinión y análisis como promotores políticos, otros más los llenan como detractores, igual de irracionales los unos que los otros. Lo último que les importa a estos personajes es el ciudadano, sus mensajes tienen otro fin, que el político, el partido o su grupo les den mérito por la defensa o ataque que férreamente han realizado disfrazándolo de opinión imparcial.

El país vive situaciones complejas, con este tipo de "análisis" el ambiente se vuelve más complicado porque esas palabras huecas llenan de ignorancia y polarizan a la gente.

Bajo ninguna circunstancia se trata de censurar a nadie, sólo darnos cuenta de quién escribe con la pluma cargada y quién con la visión ciudadana, eso es todo.

www.lopezsosa.com
lopez.sosa
@mexico.com
twitter:
@joseantonio1977

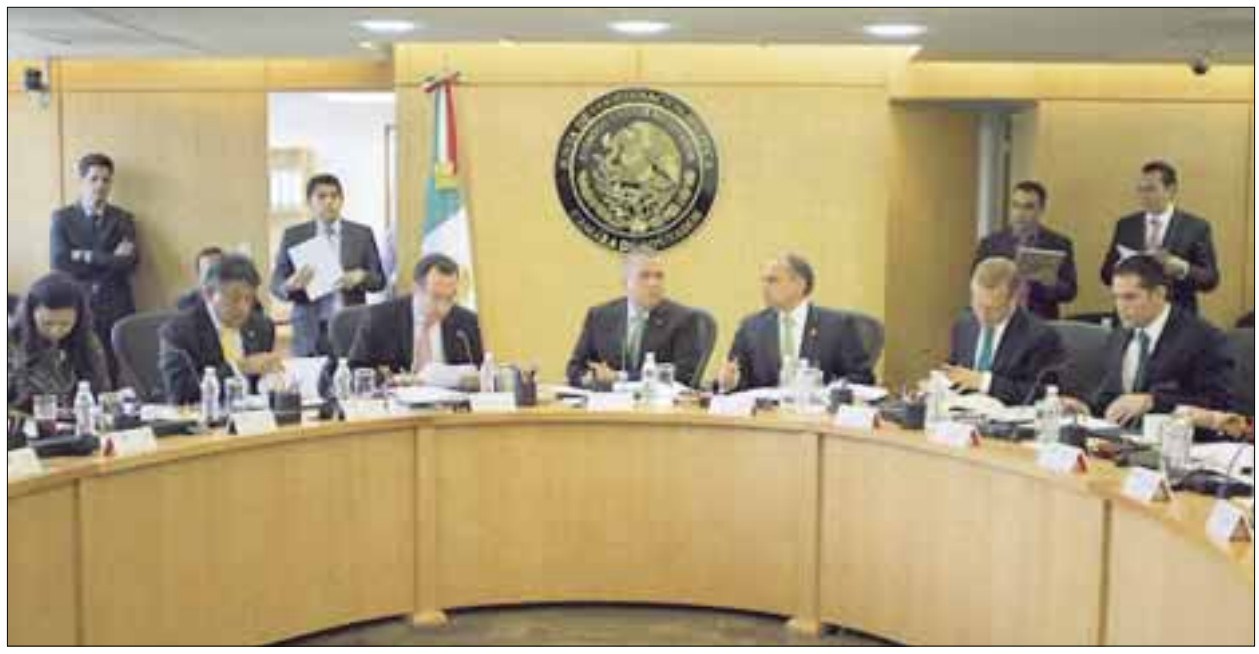

La Cámara de Diputados comenzó a preparar la Glosa del Segundo Informe y el primero en concurrir será el secretario de Hacienda, Luis Videgaray.

Comparecerán secretarios para glosa del II Informe

Citan diputados a Videgaray por paquete económico del 2015

La Junta de Coordinación Política (Jucopo) de la Cámara de Diputados acordó citar a comparecer al secretario de Hacienda, Luis Videgaray, para el próximo miércoles10 de septiembre, con el fin de que explique los detalles y alcances del paquete económico 2015.

También se llamará a los secretarios de Gobernación, Miguel Ángel Osorio; de Energía, Pedro Joaquín Coldwell, y de Desarrollo Social, Rosario Robles, entre otros miembros del gabinete presidencial, para la glosa del segundo informe del presidente Enrique Peña Nieto.

Dato

Beltrones asume presidencia de la Jucopo e instruye fortalecer la transparencia en el Palacio de San Lázaro

Al asumir el cargo de presidente de la Jucopo, en el Palacio Legislativo de San Lázaro, el priísta Manlio Fabio Beltrones indicó que la Cámara de Diputados iniciará la semana entrante el análisis del informe presidencial con los temas de política social y política económica en su sesión ordinaria del martes 9, así como los de política interior y exterior el jueves 11.

El diputado sonorense instruyó al Comité de Administración a presentar en un plazo máximo de 45 días un proyecto para fortalecer la transparencia en el ejercicio del gasto de la Cámara de Diputados.

La propuesta la deberán presentar el nuevo presidente del comité, Manuel Añorve, y el secretario general del órgano legislativo, Mauricio Farah. Deberá considerar cinco ejes fundamentales, entre ellos el de mantener una adecuada planeación del gasto que favorezca el uso racional y eficiente de los recursos e impulsar que el Programa Anual de Adquisiciones, Arrendamientos, Servicios, Obras Públicas y Servicios Relacionados con las Mismas se realice con la debida previsión, planeación y consolidación.

Se pide que se fortalezca la rendición de cuentas a través de la oportuna difusión del Programa Anual de Adquisiciones; optimizar la asignación de recursos humanos en los Órganos de Gobierno, Comisiones y Comités Legislativos, e impulsar la revisión y actualización de la normatividad que regula el actuar de la Cámara de Diputados.

Partidos políticos fijaron posturas acerca del informe

Combate a corrupción, falta de crecimiento e inseguridad y violencia, los temas pendientes

Dato

En el PRI, sostuvo, reconocemos la voluntad del presidente Peña Nieto y sus colaboradores, que demuestran que el ejercicio discreto pero eficaz de la política son la única fuente de los resultados, así como de las transformaciones que están en marcha

El coordinador de los diputados priístas en San Lázaro, Manlio Fabio Beltrones, precisó los temas pendientes.

Al fijar el posicionamiento del Partido Revolucionario Institucional (PRI) sobre el Segundo Informe de Gobierno, el diputado Manlio Fabio Beltrones destacó que durante estos dos años se demostró que cuando se persevera en el ejercicio de la política es posible darle un nuevo rostro a México, al crear nuevas leyes y consolidar las instituciones de la República, a fin de dar certeza y durabilidad a las reformas.

En el PRI, sostuvo, reconocemos la voluntad del presidente Peña Nieto y sus colaboradores, que demuestran que el ejercicio discreto pero eficaz de la política son la única fuente de los resultados, así como de las transformaciones que están en marcha.

A su vez, el senador Héctor Larios Córdova, del Partido Acción Nacional, aseveró que el Congreso ha cumplido y ha cumplido bien para sacar las reformas, pero precisó que para su partido no ha terminado el ciclo reformador. Citó tres prioridades: una reforma anticorrupción, la más urgente; corregir los errores de reforma fiscal, y una reforma al artículo 123 constitucional, para que exista un salario mínimo digno, además de vigilar que las reformas que "éste Congreso le ha dado a México" no se desperdicien.

POR JORGE VELÁZQUEZ

PICOTA

Diputados, ¿gasto transparente?

SÍNTOMAS DE QUE LAS cosas no andan muy bien en la Cámara de Diputados en materia de administración es esa "Carta de Intención" que el nuevo presidente de la Junta de Coordinación Política, Manlio Fabio Beltrones, dio a conocer ayer y donde instruye a Manuel Añorve Baños para que en un plazo de 45 días presente un proyecto que fortalezca la transparencia del ejercicio del gasto camaral.

El asunto cobra relevancia porque la Cámara de Diputados ha estado en el ojo del huracán de una crítica en ascenso por el derroche, despilfarro, mal uso del gasto público y conductas indebidas de sus integrantes, que tienen a esta institución en los más bajos niveles de aceptación entre los habitantes del país por debajo, inclusive, de cuerpos policiacos corruptos.

No en balde la encuesta que levanta el Partido Revolucionario Institucional (PRI), donde se pregunta si es necesario reducir 100 diputados y 32 senadores del Congreso, está teniendo un respaldo total; es más, la ciudadanía pide que de plano se termine con los 200 diputados plurinominales o más y que el número de senadores sea de 2 por cada entidad, no más. Lo mismo debe suceder en los congresos locales.

Por eso, lo que se propone Manlio Fabio Beltrones no es descabellado. Dice, por ejemplo, que se mantendrá una adecuada planeación del gasto que favorezca el uso racional y eficiente de los recursos. Se impulsará que el Programa Anual de Adquisiciones, Arrendamientos, Servicios, Obras Públicas y Servicios Relacionados con las Mismas (PAAD) se realice con la debida previsión, planeación y consolidación, para que al ser ejecutado se privilegie a los procesos de licitación pública y se imprima mayor certeza y transparencia al ejercicio del gasto.

Las cosas no andan bien en la Cámara de Diputados en materia de administración; es esa "Carta de Intención" que el nuevo presidente de la Junta de Coordinación Política, Manlio Fabio Beltrones, dio a conocer ayer y donde instruye a Manuel Añorve Baños para que en un plazo de 45 días presente un proyecto que fortalezca la transparencia del ejercicio del gasto camaral

Para ello, la Dirección General de Recursos Materiales y Servicios Generales deberá, además de apegarse al marco legal, hacerse responsable de que: El citado Programa esté listo para publicarse a más tardar en el mes de enero; las contrataciones de los bienes y servicios se liciten a finales del presente ejercicio en apego a la norma, a efecto de encontrar las mejores oportunidades de mercado, evitando así, en la medida de lo posible, procesos de adjudicación directa que podrían representar mayores costos y se fortalezca la rendición de cuentas a través de la oportuna difusión del PAAD, así como integrando una memoria de gestión que dé cuenta del ejercicio del gasto en los últimos tres años, logrando con esto la máxima publicidad de los proyectos importantes realizados en esta legislatura.

Hay una duda: ¿Podrá Añorve Baños con el paquete? No hay que olvidar que no dejó buenas cuentas como presidente municipal de Acapulco.

LEVE, PERO AL FIN MEJORÍA es el último indicador real que envía el Instituto Politécnico Nacional (IPN), en el sentido de que el 60 por ciento de los egresados de ingeniería, antes de un año, están colocados en una posición digna y de buena remuneración. Esto no aparece en ninguna gráfica o estadística, es una situación real que habla no sólo del mejoramiento de la economía nacional, sino de la calidad educativa que se oferta en el IPN. De acuerdo al secretario de Extensión e Integración Social de la escuela guinda y blanco, esta acción es resultado del continuo esfuerzo de vinculación con el objetivo de que los estudiantes mantengan contacto directo y personal con las grandes empresas. "Es un gran esfuerzo liderado por la directora general del IPN, Yoloxóchitl Bustamante Díez, quien tiene un solo cometido, que los egresados de esta casa de estudios se posicionen en la planta productiva en un menor tiempo y con una mejor condición, apoyados en dos grandes elementos: su capacidad de liderazgo y su talento", subrayó.

jvelazquez_1999@yahoo.com

De pe a pa

Concertacesión

Por Alberto Vieyra Gómez

En 1999, Jorge G. Castañeda publicó su libro "La herencia", en el que reveló, como testigo presencial, una concertacesión política entre Carlos Salinas y Cuauhtémoc Cárdenas, este último considerado por muchos mexicanos como un impoluto político, como un genuino apóstol de la democracia, como un luchador social.

Y claro que el ingeniero Cárdenas aceptó el ofrecimiento de Carlos Salinas, y miles de perredistas o cardenistas en el país se quedaron chiflando en la loma, porque su caudillo ya había arreglado su asunto

Las concertacesiones en las catacumbas del poder fueron unos de los sellos distintivos del salinato.

¿Pero qué es una concertacesión? Pues un enjuague de corrupción en el que a conveniencia, tú me das y yo te doy.

Castañeda da cuenta de que para sofocar la ira de Cárdenas, porque Salinas le ganó la silla presidencial en las elecciones de 1988, hubo cuando menos dos reuniones secretas entre ambos personajes, en las cuales se negociaron dos prerrogativas fundamentales: primera, que Cárdenas contaría con todo el dinero para conformar el PRD, y segunda, que en 1997 se le otorgaría la regencia del gobierno de la capital de la República, que había sido uno de sus sueños políticos y motivo de su rabieta que lo llevó a encabezar la división priísta en 1987, junto con Porfirio Muñoz Ledo, Ifigenia Martínez, que había sido maestra de economía de Carlos Salinas y Pedro Aspe, entre otros.

Dicho movimiento disidente, encabezado por Cuauhtémoc Cárdenas, resquebrajaría al PRI. Lo exhibió como un partido antidemocrático.

Y claro que el ingeniero Cárdenas aceptó el ofrecimiento de Carlos Salinas, y miles de perredistas o cardenistas en el país se quedaron chiflando en la loma, porque su caudillo ya había arreglado su asuntito. Caería de la gracia de muchos de sus seguidores que esperaban, incluso, tomar las armas para llevarlo al poder.

Ese es Cuauhtémoc Cárdenas Solórzano. Un político que tiene su historia negra. Un político que tuvo un precio.

Cárdenas, que a sus 80 años busca como líder moral, dirigir nuevamente al partido fundado por él, para lo cual Salinas le dio dinero y las facilidades para conseguirlo. Y que el ingeniero Cárdenas pa' acá y que el ingeniero Cárdenas pa' allá, y que el ingeniero Cárdenas pa' acullá, y que el ingeniero Cárdenas es casi una deidad.

Pero el ingeniero Cárdenas es igual que usted y yo, de carne y hueso, y como mercenario del poder, siempre estará a las vivas para lucrar con el poder.

Y volverá a lucrar con el poder, una vez que en octubre próximo se convierta otra vez en jerarca del sol azteca.

Recordaré que los fundadores del PRI, Plutarco Elías Calles y Lázaro Cárdenas del Río, fueron los únicos que sabían los secretos del sistema político priísta, y el general Cárdenas fue hasta el último día de su vida el gurú del partido tricolor.

El general Cárdenas sabía que el PRI se conformó con cuatro facciones políticas: la carrancista, la obregonista, la callista y la socialista. Entre esas cuatro facciones se rotaba el poder presidencial para que cada seis años no hubiese, mediante las pistolas, arrebatos del poder.

info@agenciamn.com

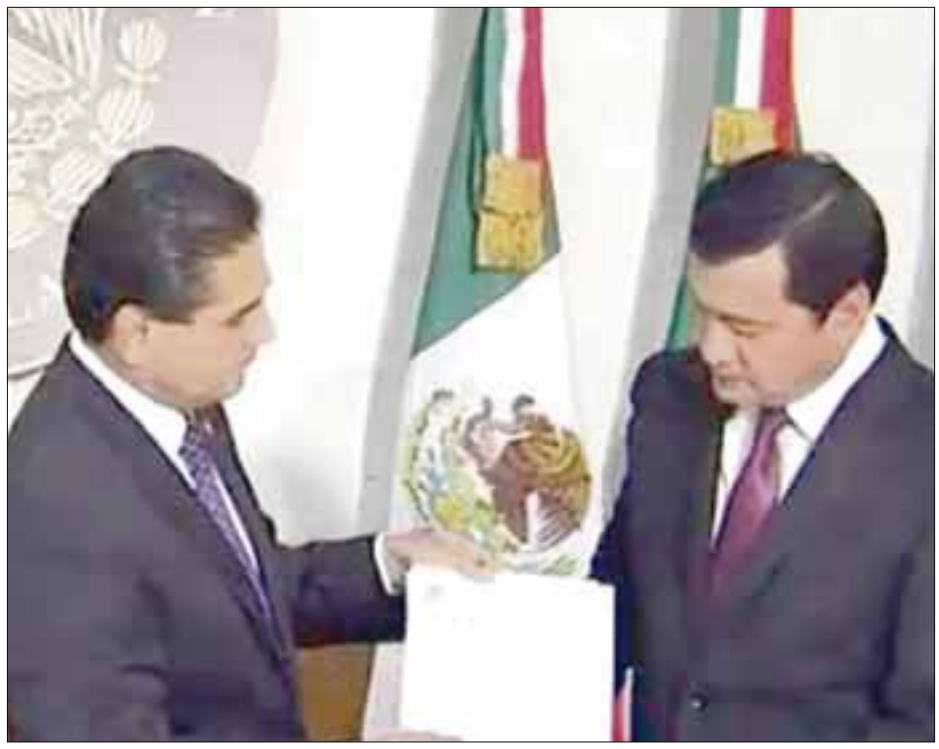

El secretario de Gobernación entregó el texto del Segundo Informe de Gobierno del presidente Enrique Peña Nieto.

Reconoce su visión en aprobación de reformas

Entrega Osorio al Congreso Segundo Informe de EPN

México se puso en movimiento y podemos decir que la transformación está en marcha

El secretario de Gobernación, Miguel Ángel Osorio Chong, entregó el Segundo Informe de Gobierno del presidente Enrique Peña Nieto al Congreso de la Unión. El presidente de la Mesa Directiva en San Lázaro, Silvano Aureoles, recibió el documento en el Salón de Protocolo del Palacio Legislativo de San Lázaro.

"En cumplimiento a los dispuesto por el artículo 69 de la Constitución y por instrucciones del presidente Enrique Peña Nieto, hago entrega del Segundo Informe de Gobierno", señaló Osorio Chong.

El funcionario comentó que el Ejecutivo "reconoce la visión y el trabajo del Congreso de la Unión que dotó a nuestro país de una nueva plataforma para alcanzar el desarrollo que merecen todas las familias mexicanas".

"Las reformas son fruto de un gran acuerdo nacional; México se puso en movimiento y podemos decir que la transformación está en marcha, es una nueva etapa en la relación del Congreso y el Ejecutivo".

El diputado perredista Aureoles Conejo informó que el documento será enviado a comisiones para su análisis y discusión, para iniciar en días posteriores la glosa del informe presidencial.

En la entrega también estuvieron presentes el presidente de la Mesa Directiva del Senado, Miguel Barbosa y unos mil periodistas se acreditaron en la Cámara de Diputados para cubrir dicho acto en el Congreso de la Unión con motivo del Segundo Informe de Gobierno del presidente Enrique Peña Nieto y el inicio del tercer año de esta legislatura.

Dato

"En cumplimiento a los dispuesto por el artículo 69 de la Constitución y por instrucciones del presidente Enrique Peña Nieto, hago entrega del Segundo Informe de Gobierno", señaló Osorio Chong

El presidente Enrique Peña Nieto señala que el proyecto de ley impone obligaciones a las autoridades federales, estatales y municipales para homologar la protección a niñas, niños y adolescentes.

Protección de niños, niñas y adolescentes

Peña Nieto envía al Senado iniciativa de ley preferente

El Presidente afirma que con esta legislación se combatirá el “bullying” y se protegerá a los menores migrantes

El presidente Enrique Peña Nieto envió ayer a la Cámara de Senadores, como “iniciativa de trámite preferente”, el proyecto de Ley General para la Protección de Niños, Niñas y Adolescentes, que contempla combatir el “bullying” y protección a niños migrantes no acompañados.

Conforme a la ley, la iniciativa deberá ser discutida y enriquecida por los legisladores dentro de los primeros 30 días del periodo ordinario que hoy inicia.

Durante la ceremonia “México sin Trabajo Infantil” en la residencia oficial de Los Pinos, detalló que por primera vez hará uso de la iniciativa preferente, con un proyecto de ley que impone obligaciones a las autoridades federales, estatales y municipales para homologar la protección a niñas, niños y adolescentes.

“Y se regulan con mayor profundidad sus derechos”, agregó el Ejecutivo federal en un acto en donde estuvo acompañado por su esposa Angélica Rivera.

Asimismo, dijo que para asegurar el ejercicio de estos derechos, la iniciativa comprende tres grandes vertientes: la primera define objetivos, estrategias y políticas para atender y proteger a los menores de edad.

Para ello, la ley prevé la elaboración de un programa nacional de protección, que establezca líneas de acción para garantizar el bienestar de nuestra infancia.

Además, se crea el Sistema Nacional de Protección Integral, con el objetivo de dar seguimiento a las políticas en la materia y fomentar la colaboración entre los distintos órdenes de gobierno.

Explicó que la segunda vertiente establece mecanismos para asegurar que todos los derechos de los niños sean respetados en todo momento.

El proyecto de ley propone la creación a nivel federal y local de una procuraduría para la protección con facultad para asesorar y representar a niños y adolescentes involucrados en procedimientos penales y administrativos.

De aprobarse esto será un gran avance en la protección de los derechos humanos de nuestros niños, agregó el mandatario.

Acompañado por el secretario del Trabajo, Alfonso Navarrete Priva, y el representante de la Organización Internacional del Trabajo (OIT), Thomas Wissing, detalló que la iniciativa incorpora además requerimientos básicos para que los albergues públicos y privados cuenten con la infraestructura adecuada para el alojamiento de niños y adolescentes.

También reconoce nuevos derechos para los niños migrantes no acompañados, como servicios de asistencia médica, psicológica y jurídica, así como instalaciones adecuadas para su atención y se les garantice asistencia consular correspondiente.

Detalló que la tercera vertiente prevé medidas para que nuestros niños y adolescentes crezcan en entornos libres de violencia.

Esta ley será un instrumento para combatir el “bullying”, que tanto lastima a quienes lo padecen y ofenden a toda nuestra sociedad.

En este sentido, dijo que la ley contempla medidas contra el acoso y la violencia escolar, estableciendo mecanismos de denuncia y protocolos para la atención de niños afectados.

Impone multas de “hasta tres mil meses de salario mínimo” a los adultos que teniendo conocimiento no impidan cualquier tipo de abuso, acoso o agresión escolar, ello independientemente de otras responsabilidades civiles o penales en las que se pueda incurrir.

En suma, con este proyecto de ley México cumple un compromiso ético con sus niñas, niños y adolescentes.

Entendemos que un futuro de paz, de respeto y de tolerancia comienza porque nuestros menores estén libres de abuso, violencia o agresiones.

El mandatario federal indicó que el secretario de Gobernación, Miguel Ángel Osorio Chong, entregó ayer al Poder Legislativo el Segundo Informe de Gobierno, al hacerlo también presentará con carácter preferente esta iniciativa de Ley General para la Protección de Niñas, Niños y Adolescentes.

Confió en que con el mismo compromiso con que los legisladores aprobaron la reforma al artículo 123 constitucional que eleva de 14 a 15 años la edad mínima de admisión al empleo, analizarán este proyecto de ley pensando en el bienestar de los niños de México.

También reconoció que la iniciativa incorpora las ideas y planteamientos de legisladores de distintas fuerzas políticas.

Dato

Asimismo, reconoce nuevos derechos para los niños migrantes no acompañados, como servicios de asistencia médica, psicológica y jurídica, así como instalaciones adecuadas para su atención y se les garantice asistencia consular correspondiente

Desde Palacio Nacional

El Presidente dirigirá mensaje a la nación

El presidente Enrique Peña Nieto emitirá hoy un mensaje a la nación con motivo de su Segundo Informe de Gobierno, el cual fue entregado ayer por escrito al Congreso de la Unión por el titular de la Secretaría de Gobernación, Miguel Ángel Osorio Chong.

El Presidente de la República dará su mensaje desde Palacio Nacional y al acto acudirá el gabinete legal y ampliado y se ha invitado a gobernadores, empresarios, diplomáticos, líderes religiosos e integrantes de la sociedad civil.

Previamente, en mensajes emitidos por medios electrónicos, Peña Nieto señala que el país ya no es el mismo de antes, “es el México que se atrevió a cambiar”.

Asegura que por un acuerdo político con los principales partidos se lograron grandes reformas y el siguiente paso será poner estos cambios legales en acción.

La entrega del Segundo Informe de Gobierno se hace en estricto cumplimiento a lo establecido en los artículos 69 de la Constitución Política de los Estados Unidos Mexicanos y 6 de la Ley de Planeación, donde se establece que el Presidente de la República debe presentar al Honorable Congreso de la Unión un informe escrito en el que manifiesta el estado general que guarda la administración pública del país.

En dichos documentos, se ofrece un balance del estado general y se informa sobre las decisiones y medidas tomadas.

En suma, dichos informes representan un ejercicio de rendición de cuentas sobre el esfuerzo realizado por la Administración Pública Federal, para hacer de México una sociedad de derechos e iniciar así una nueva y más fructífera etapa en el desarrollo del país.

El Segundo Informe de Gobierno ofrece un balance del estado general que guarda la Administración Pública Federal y se informa sobre las decisiones y medidas tomadas entre el 1 de septiembre de 2013 y el 31 de agosto de 2014.

De cinco estrellas

- En pleno Centro Histórico de San Cristóbal de las Casas, Chiapas, está el nuevo hotel Misión

- Interjet y *Brown Forman* presentan por tercera ocasión el Festival de Tequilas a bordo

- *UnionPay International* y *Amadeus* firmaron acuerdo para integrar las tarjetas de débito y crédito en la plataforma de *Amadeus*
- En exclusiva, el nuevo sedán de lujo K900 2015, en *Premier Selection de National Car Rental*
- Por segundo año, Perú recibe el premio de mejor destino culinario de Sudamérica en los *World Travel Award 2014*

Por Victoria González Prado

A casi un año de la firma del acuerdo comercial entre Interjet y *Brown Forman*, ambas empresas presentan por tercera ocasión el Festival de Tequilas a bordo, con el cual se espera que más de 900 mil pasajeros en 8 mil operaciones de la aerolínea, puedan disfrutar esta bebida considerada como símbolo nacional, durante el mes de las fiestas patrias en México. Con el objetivo de seguir consintiendo a sus pasajeros, Interjet, en conjunto con marcas como *Brown Forman*, brinda los mejores productos con altos estándares de calidad reforzando así el compromiso de la aerolínea por satisfacer a sus pasajeros mediante acciones adicionales como servicio de cortesía gratuito, 50 kilos de franquicia de equipaje, impresión de pase de abordar o selección de asiento sin cargo extra, entre otros beneficios. En esta ocasión, los pasajeros, podrán degustar en todos los vuelos, durante este mes de septiembre, la gama de productos de tequila "El Jimador" producido en la Hacienda San José del Refugio, en Amatitán, Jalisco, mediante un proceso 100% artesanal, con la selección de los mejores agaves. El tequila fue producido por primera vez en 1994 y ahora es el de mayor venta en México, una de las cinco marcas más importantes en los Estados Unidos de América, así como la única marca de bebidas incluida en las marcas más valiosas de México. Durante el mes patrio se espera que se consuman a bordo unas 3 mil 500 botellas, equivalentes a 2 mil 625 litros de tequila añejo, reposado y blanco, así como su tradicional sangrita "El Jimador".

✰✰✰✰✰ Ubicado en el centro de San Cristóbal de las Casas, Chiapas y a una calle del parque central está el nuevo hotel Misión. Lo que fuera una casona neoclásica construida en el siglo XVIII y remodelada hacia los primeros años del siglo XX, ubicada en Francisco I. Madero No. 19, Centro Histórico. Con 32 habitaciones, un restaurante "El Traspatio" y un bar, es ahora el *Hotel Misión Grand San Cristóbal de las Casas*. Es bien sabido que Chiapas goza de gran diversidad cultural y un privilegiando clima, y San Cristóbal no es la excepción; en sus alrededores residen comunidades de diversos grupos indígenas entre ellos tzotziles y tzetzales, que elaboran gran cantidad de artesanías y coloridas piezas textiles con bordados a mano de calidad extraordinaria. Desde agosto pasado los artesanos operan en las instalaciones de este acogedor hotel.

✰✰✰✰✰ *UnionPay International*, una filial de *China UnionPay* y *Amadeus* han firmado un acuerdo para integrar las tarjetas de débito y crédito de *UnionPay* en la plataforma de pagos de *Amadeus.* Así, con *Amadeus Payment Platform* (APP), aerolíneas y agencias de viajes *online* en todo el mundo, pueden ofrecer la posibilidad de pagar con la tarjeta más utilizada en China como opción de pago virtual directamente por medio de la plataforma de pagos de *Amadeus* en más de 140 países. Gracias a este acuerdo, los turistas chinos podrán viajar al extranjero de forma más fácil, ya que podrán pagar con su tarjeta favorita, lo cual permitirá a los proveedores de viajes conseguir una sólida posición en el turismo chino (tanto emisor como interno). *UnionPay* es el sistema de tarjetas de pago más importante del mundo con más de 4 mil 300 millones de tarjetas en circulación y es compatible con todos los principales bancos comerciales de China. El año pasado, la red registró el 80% de los pagos totales realizados por el turismo emisor chino. La plataforma utilizada por más de 300 aerolíneas en todo el mundo, garantiza un proceso de pago rápido y fácil a todos sus usuarios, ya que la autorización está integrada en el flujo de emisión y venta de pasajes. A su vez, esto se traduce en una información más completa acerca de las transacciones, lo cual facilita la liquidación de pagos. Además, la plataforma de *Amadeus* ofrece funciones personalizadas que proporcionan un entorno de pago seguro, tanto a los viajeros como a los proveedores. **Larry Wang**, *Chief Business Development Officer* de *UnionPay International*, comentó: "Estamos muy satisfechos por haber firmado este acuerdo, ya que podremos contar con su experiencia y saber hacer en la provisión de tecnología para viajes y su alcance internacional para ofrecer nuestros servicios a los viajeros chinos con la comodidad de poder usar su tarjeta de pago favorita. Esta iniciativa impulsará aún más los viajes al extranjero de la población china, que busca descubrir nuevos destinos". **Celia Pereiro**, *Head of Amadeus Travel Payments*, señaló: "Nuestra alianza con *UnionPay* afianza nuestro compromiso, tanto con el creciente mercado del turismo chino como con otros mercados. Nuestros proveedores de viajes no sólo contarán con una conexión rápida y fácil a la gran base de titulares de tarjetas, también podrán confiar en la solidez, la velocidad y la simplicidad de la plataforma de pagos de *Amadeus* para procesar sus pagos. La combinación de nuestro alcance internacional con la importante cuota de mercado en el ámbito del comercio electrónico dará lugar a la solución perfecta para los clientes que deseen expandir su negocio en China".

✰✰✰✰✰ *Kia Motors América* ofrecerá en exclusiva el nuevo sedán de lujo K900 2015 mediante el servicio *Premier Selection* de *National Car Rental*, una sección especial del lote de autos, donde los clientes pueden elegir entre una gran variedad de vehículos de lujo. El vehículo insignia más nuevo de *Kia* está en 18 de los aeropuertos más transitados del país desde mediados de abril pasado. "La oportunidad de ofrecer el *Kia K900* mediante *Premier Selection* de *National* brinda a nuestros clientes uno de los vehículos más nuevos y lujosos del mercado", dijo **Rob Connors**, vicepresidente de marketing de *National Car Rental*. "Estamos comprometidos a trabajar con nuestros socios fabricantes para

Septiembre, mes del tequila en Interjet.

proporcionar una excelente selección de vehículos que cumplen y superan las expectativas de nuestros clientes". Elogiado por la prensa de especialidad por su "elegante y aún dinámico estilo exterior" e "increíble cantidad de características de lujo", el *Kia K900* está por desafiar el segmento de los sedanes de lujo de tamaño completo con tracción posterior, con su extenso inventario de equipamiento estándar, interior de clase mundial y su diseño que redefinirá las expectativas del consumidor y la percepción de la marca. "Marcando el 20 aniversario del auto en el mercado de los EU en 2014, es un símbolo de los logros de la marca", dijo **Michael Sprague**, vicepresidente ejecutivo de ventas y marketing, *Kia Motors América*. "Con su diseño de inspiración europea, tecnología avanzada y la magnífica hechura, el auto ofrece algo moderno y diferente para todas las personas que no quieren conformarse con los parámetros tradicionales de lujo". Un reciente estudio *Polk* encargado por *Enterprise Holdings*, encontró que quienes alquilan un vehículo en *National*, en las oficinas en aeropuertos, son 45% más propensos que el consumidor promedio de los EU de comprar uno nuevo, en un plazo de seis meses después de su alquiler. El estudio abarcó 23 millones de clientes individuales durante un período de 12 meses e indica claramente que están utilizando sus alquileres para experimentar con nuevas marcas y modelos. Por ejemplo, quienes han comprado el vehículo que habían alquilado, el 77%, en promedio,

compró una marca y modelo diferente al que tenían. Más información: www.nationalcar.com

☆☆☆☆☆ Perú sabe de sabores y lo comparte con el mundo, por ello y por séptimo año consecutivo, organiza *Mistura* un festival gastronómico que ya es referencia en el mundo, no sólo entre los chefs, sino entre los amantes del buen comer y los turistas. *Mistura* es uno de los eventos que hacen que el mundo ponga lo ojos (y por qué no, la nariz) en la nación andina. A decir del ministro de Comercio Exterior y Turismo, **José Luis Silva**, la gastronomía peruana es muy apreciada en los países vecinos y a nivel mundial. Pero además Perú recibió hace poco un importante reconocimiento internacional al conseguir, por segundo año, el premio de mejor destino culinario de Sudamérica en los *World Travel Award 2014*. Y premiada, como mejor destino cultural y país con el mejor patrimonio cultural de la región. Estos premios reflejan el resultado del esfuerzo conjunto de varios sectores para elevar la percepción del país mediante la comida peruana en el alto podio en que se encuentra, así como a varias entidades que promueven el turismo en el país y el extranjero. Incluso, la OMT reconoció el aumento en la cantidad de viajeros que buscan Perú como destino turístico, por su oferta como destino temático. El país trabaja para poder ofrecer lo necesario para que los turistas regresen a visitar el país. Por ejemplo, en seguridad para los turistas extranjeros, en el Aeropuerto Internacional **Jorge Chávez**, o cuando transitan por algunas calles de la capital. Otro punto que hay que resolver son las malas prácticas de algunas agencias de viajes, hoteles y empresas de transporte que buscan cobrar tarifas muy elevadas por un servicio de mala calidad o en el peor de los casos, estafando a los visitantes. Indecopi tiene decenas de denuncias contra estas empresas. Aún con esto, que no es ajeno a otras naciones, los visitantes extranjeros valoran los atractivos turísticos del país, que van más allá de Machu Picchu y las líneas de Nasca. Por lo que se mantendrá como un referente en América Latina a mediano y largo plazos por su rápido crecimiento y capacidad de innovación, como lo señaló el ministro **José Luis Silva**.

victoriagprado@gmail.com

ABATIMOS EL REZAGO SOCIAL Y DE SERVICIOS CON EL APOYO DEL PRESIDENTE ENRIQUE PEÑA NIETO: ROBERTO BORGE

Nuestra política social impulsa programas que llevan bienestar a familias de escasos recursos que habitan en colonias y comunidades con rezago social.

Reciclando Basura por Alimentos: mil 139 jornadas en los 10 municipios, con fuerte impacto en la salud, el cuidado del entorno, el mejoramiento de la imagen y la economía familiar.

Brigadas del Bienestar: 103 localidades atendidas con más de 3 mil 500 acciones de mantenimiento del equipamiento comunitario para la convivencia social, embellecimiento del entorno y rehabilitación de escuelas y espacios públicos.

3° INFORME DE GOBIERNO
ROBERTO BORGE ANGULO
GOBERNADOR DEL ESTADO DE QUINTANA ROO

#CumplimosConResultados

Gobierno del Estado de Quintana Roo 2011-2016

COMPROMETIDO CONTIGO

Murales que representan belleza e historia

Pinceles de artistas cuentan la cosmogonía maya

Por Fátima Jiménez Toledo
DIARIOIMAGEN Quintana Roo

En un conocido hotel se expone el arte de Otoniel Castro, autor de los murales que han sido pintados durante un largo periodo, con bellos tonos ocre, con detalles tan finos que destacan las manos virtuosas del artista, quien ha plasmado en los muros la historia de la cosmogonía maya, destacando con sus pinceles todo el enigma que ésta ha encerrado por siglos.

Hasta la fecha, el mural se ha extendido hasta aproximadamente 650 m2, los cuales se dividen en varias etapas, entre las que destacan la creación del mundo, la cosmogonía maya, las clases sociales, dioses mayas, rituales, etc. La belleza que ofrece el mural sobre la fachada expresa el trabajo bajo el sol, con gran pasión y entrega, el cual hoy día es considerado una obra de arte excepcional. Asimismo, hacia el interior se narra la historia de Palenquem Chiapas, con majestuosos paisajes con la fiel apariencia de la región.

Los murales están a cargo del arquitecto Ricardo Almeida, quien en base a sus conocimientos realizó sorprendentes imágenes con visiones ópticas mágicas y misteriosas. Usted puede visitar los murales y se sorprenderá.

La fachada ofrece una bella imagen.

Juan Carlos Hernández.

María Carrascosa.

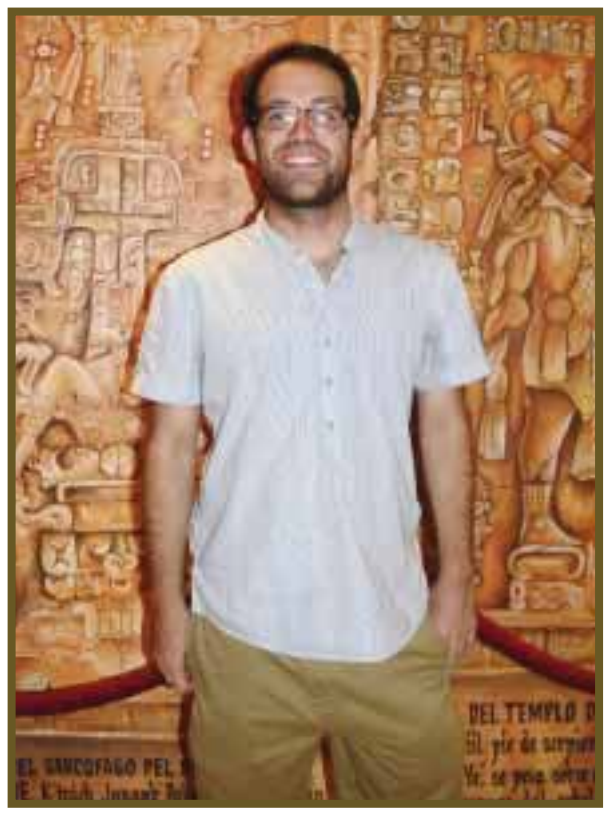
Ángel Carrascosa.

Gerardo Mex.

La tumba de Pakal posee un efecto visual enigmático.

Al interior están ubicados los murales que retratan la imagen de Palenque, Chiapas.

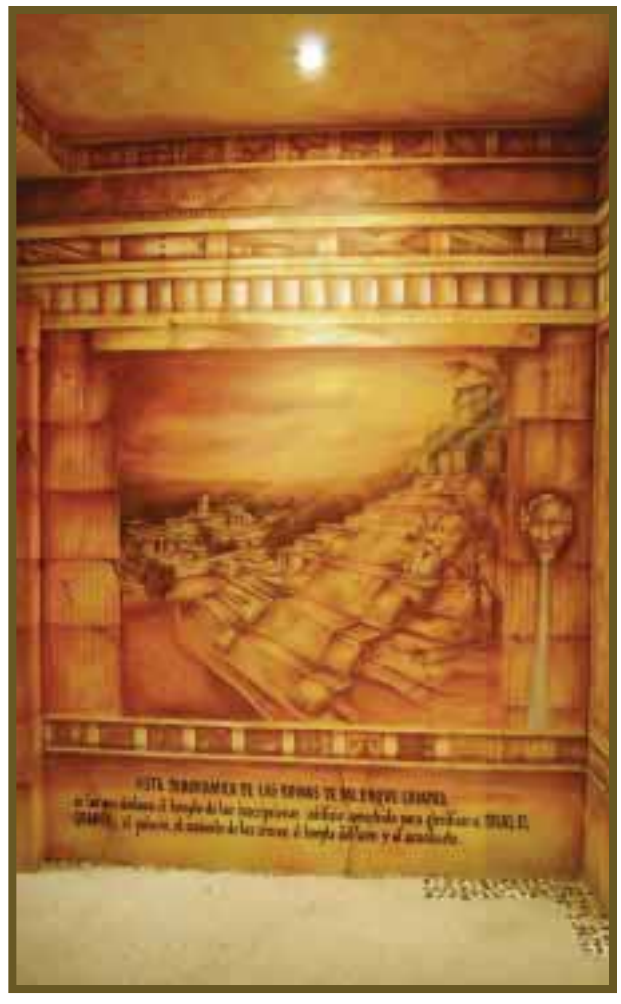
Panorámica de las ruinas de Palenque, Chiapas.

ADO
ado.com.mx

Grupo ADO y la Gerencia General Caribe lamentan el sensible fallecimiento del

Dr. Luis Aguilar Ayala

Presidente del Consejo de Autobuses del Centro, acaecido el día 30 de agosto del presente año.

Quintana Roo, 2 de septiembre de 2014

En la ruta de las letras

POR PATRICIA CORREA

Bernardo Stamateas te dice cómo identificar a la "Gente tóxica"

El reconocido escritor, sicólogo, teólogo, terapeuta y sexólogo argentino, Bernardo Stamateas, visitó la ciudad de México para hablarnos de su libro best seller "Gente tóxica" publicado por Ediciones B.

En entrevista exclusiva para **DIARIO IMAGEN,** Stamateas nos dio más detalles de este gran libro que te ayudará a liberarte de personas complicadas y mejorar tu vida:

-¿Qué te motivó a escribir "Gente tóxica"?

"Casi todos los libros nacen del contacto con la gente, me decían tengo una amiga envidiosa, un jefe que le di un proyecto y me lo encajonó, un novio maltratador, sobre eso me puse a investigar los distintos tipos de personalidades tóxicas, y qué daño nos podían hacer a nivel emocional".

-La culpa, el autorreproche, los pensamientos rígidos y la manipulación de terceros son factores que boicotean el éxito y la felicidad de las personas ¿por qué?

"Porque la culpa es un mensaje que dice "no me lo merezco, merezco sufrir", entonces eso nos lleva a no disfrutar, tengo que pagar un peaje que es el dolor para poder disfrutar algo, la culpa siempre nos hace buscar un autocastigo, buscar parejas, trabajo y actividades que nos lastiman, huimos de lo que nos hace bien, la culpa tiene un hermano menor que se llama la queja que es el desplazar para no disfrutar algo, en nuestra cultura latina es pecado triunfar y ser feliz".

-¿Cómo se pueden liberar los hijos cuando alguno de los padres es descalificador?

"Es muy difícil, porque el primer espejo que tiene el hijo son los papás, no se puede ser amigos, pero sí amigables, nuestros hijos necesitan amigos y papás, si yo en vez de papá soy amigo, entonces quedaron huérfanos, necesitamos enseñarles los límites, los hijos no son para escuchar problemas con la pareja, somos prisioneros del ejemplo que le queremos transmitir".

- ¿Qué tendría que hacer un agresivo verbal para modificar su problema?

"Mirar para dentro para ver cuál es su frustración, toda persona agresiva es una persona insegura, cuando uno agrede al otro el problema no es el otro, es una frustración interna, uno tiene que ser el investigador privado de su propia conducta para dar donde está la frustración, si no uno siempre va a lastimar al otro".

-Limitarte es una manera de morir, ¿qué hacer para no caer en la mediocridad?

"El mediocre tiene miedo de equivocarse y poca motivación, cuando yo hago lo que me gusta no necesito que nadie me motive, mirar para dentro y ver qué sueños me quedaron guardados, qué cosas anhelo lograr y no pensar que no tengo dinero, no puedo, yo puedo lograrlo e ir detrás de mi proyecto".

- ¿Por qué es importante que las personas tengan una visión de grandeza?

En entrevista exclusiva para DIARIO IMAGEN, Bernardo Stamateas nos dio detalles de sobre su libro "Gente tóxica" que te ayudará a liberarte de personas complicadas y mejorar tu vida.

"Lo que esperamos es la esperanza, y lo que yo espero está adelante, es el mañana, si yo no tengo sueños, me queda el pasado, y cuando mi pasado es más grande que mi presente se llama depresión, pero cuando yo tengo sueños más grandes que mi presente se llama visión, la vejez tiene que ver con la falta de sueños, cuando yo dejo de soñar me morí, antes de morirme, debemos dibujar nuestros sueños, cuando alguien quiere castrar a alguien es bien fácil, le mata los sueños, porque cuando uno no tiene sueños, uno va a vivir para cumplirle los sueños a los demás", concluyó.

patolina22@hotmail.com

La cita es este viernes 5 de septiembre a las 16:00 horas

Galerías Plaza de las Estrellas prepara gran homenaje a Lucha Reyes

*** A 70 años de su desaparición sigue vigente como pionera de la música ranchera *** Nazib Fauntel, historiador, actor y escritor, plasmará sus huellas en el recinto y recibirá el reconocimiento a las tradiciones mexicanas

Por Gloria CARPIO

Hablar de Lucha Reyes remite de inmediato a los pioneros de lo que es la música folclórica mexicana, que con el tiempo se hizo universal y convirtió a sus intérpretes en embajadores de los mexicanos en el exterior.

La tapatía fue precursora de ese género y por eso sigue en primer lugar cuando alguien pretende revisar la historia de la música mexicana y no es casual que Gloria Funtanet, directora de Galerías Plaza de las Estrellas y el director artístico Edoardo Narváez, le rindan un homenaje póstumo este viernes 5 de septiembre a partir de las 16:00 horas.

A 70 años de su fallecimiento, María de la Luz Flores Aceves (nombre de pila de la afamada artista) recibirá la "Luminaria de Oro" y un homenaje póstumo de parte de quienes transitan ese camino que ha lanzado a la fama a miles de intérpretes.

El director artístico de Galerías Plaza de las Estrellas, Edoardo Narváez, consideró que el galardón deben compartirlo simultáneamente Nazib Fauntel, historiador, actor y escritor, quien ha realizado diversos aportes a la investigación de la música vernácula, que convivió con Lucha Reyes, por lo que plasmará sus huellas en el recinto y recibirá el reconocimiento a las tradiciones mexicanas.

Este hombre es un mexicano que radica en Los Ángeles, California y se ha distinguido por difundir la grandeza de la cantante tapatía Lucha Reyes, a quien le organizó la construcción de un monumento en esa ciudad, creó la "Plaza de los Mariachis", escribió un libro sobre su vida y logró que en esa urbe una avenida llevara el nombre de la cantante, lo que no ocurre ni siquiera en México.

En esa misma ceremonia compartirán ese privilegio Miriam Núñez, la intérprete yucateca integrante de las "Hermanitas Núñez", en grado de "Galardón de Honor", al igual que Javier Arteaga y los mariachis "Femenil Xóchitl" e "Internacional Santa Cecilia", quienes han realizado giras por distintos países. Será una noche mexicana muy propia para recordar a la cantante mexicana más importante de todos los tiempos, que nació en 1906 y se suicidó en 1944.

Lucha Reyes fue quien grabó por vez primera "La tequilera", "Guadalajara", "La Panchita", "Juan Colorado", "Ay Jalisco no te rajes", "El herradero", "Traigo un amor", "Caminito de Contreras" y "Rayando el sol", canciones que posteriormente serían grabadas también por voces que aman a la música vernácula.

Esta tarea de revalorar a Lucha Reyes es una asignatura que dejaron pendiente Jorge Negrete, Mario Moreno "Cantinflas", "Pituka" de Foronda y Matilde Sánchez "La Torcacita". Ellos fueron los encargados de llevar sus restos a los primeros lotes de actores del Panteón Jardín, donde reposan.

Lucha Reyes fue precursora de la música folclórica y por eso sigue en primer lugar cuando alguien pretende revisar la historia de la música mexicana y no es casual que Gloria Funtanet, directora de Galerías Plaza de las Estrellas y el director artístico Edoardo Narváez, le rindan un homenaje póstumo este viernes 5 de septiembre a partir de las 16:00 horas

EDICTOS, AVISOS JUDICIALES, NOTARIALES, DICTÁMENES Y CONVOCATORIAS

EDICTO

Al calce un sello con el Escudo Nacional que dice: Estados Unidos Mexicanos, Poder Judicial del Estado, Administración de Gestión Judicial de los Juzgados Civiles y Mercantil de Playa del Carmen, Quintana Roo.

ACTOR: ING., HIPOTECARIA SOCIEDAD ANÓNIMA DE CAPITAL VARIABLE, SOCIEDAD FINANCIERA DE OBJETO MÚLTIPLE, ENTIDAD REGULADA AHORA SANTANDER VIVIENDA, SOCIEDAD ANÓNIMA DE CAPITAL VARIABLE, SOCIEDAD FINANCIERA DE OBJETO MÚLTIPLE, ENTIDAD REGULADA. DEMANDADO: FABIOLA QUINTERO REY. JUICIO: ORAL MERCANTIL. EN LOS AUTOS DEL EXPEDIENTE MERCANTIL NUMERO 859/2013, RELATIVO AL JUICIO ORAL MERCANTIL PROMOVIDO POR ING., HIPOTECARIA SOCIEDAD ANÓNIMA DE CAPITAL VARIABLE, SOCIEDAD FINANCIERA DE OBJETO MÚLTIPLE, ENTIDAD REGULADA EN CONTRA DE FABIOLA QUINTERO REY; LA JUEZ MERCANTIL DE PRIMERA INSTANCIA DEL DISTRITO JUDICIAL DE SOLIDARIDAD, QUINTANA ROO, DICTO UNOS AUTOS DE FECHAS VEINTINUEVE DE OCTUBRE DEL AÑO DOS MIL TRECE Y VEINTIDÓS DE AGOSTO DEL AÑO DOS MIL CATORCE, DEL TENOR LITERAL SIGUIENTE.—- JUZGADO MERCANTIL DE PRIMERA INSTANCIA DEL DISTRITO JUDICIAL DE SOLIDARIDAD, CON SEDE EN PLAYA DEL CARMEN, QUINTANA ROO, A VEINTINUEVE DE OCTUBRE DEL AÑO DOS MIL TRECE.—- Por presentada la Ciudadana LUCINA CRUZ JUÁREZ, en su carácter de Apoderada General para Pleitos y Cobranzas de la Persona Moral denominada ING HIPOTECARIA, SOCIEDAD ANÓNIMA DE CAPITAL VARIABLE SOCIEDAD FINANCIERA DE OBJETO MÚLTIPLE, ENTIDAD NO REGULADA, anteriormente ING HIPOTECARIA, SOCIEDAD ANÓNIMA DE CAPITAL VARIABLE, SOCIEDAD FINANCIERA DE OBJETO LIMITADO, con su escrito de cuenta, documentos y copias que acompaña, señalando como domicilio para oír y recibir toda clase de notificaciones y documentos los ESTRADOS DE ESTE JUZGADO; demandando en la vía ORAL MERCANTIL, a la Ciudadana FABIOLA QUINTERO REY, misma que puede ser notificada y emplazada a juicio en el domicilio ubicado en la SUPERMANZANA SETENTA Y UNO, MUNICIPIO DE SOLIDARIDAD, PLAYA DEL CARMEN, QUINTANA ROO, CALLE RETORNO MAR DE JAVA, MANZANA VEINTINUEVE, LOTE DOS, NUMERO OFICIAL TREINTA Y UNO, DEL FRACCIONAMIENTO DENOMINADO MISIÓN VILLAMAR; de quien reclama las prestaciones contenidas en su escrito de cuenta, las cuales se tienen por reproducidas como si se insertasen a la letra. Visto lo anterior, la Ciudadana JUEZ ACUERDA: Agréguense a los autos el escrito de cuenta para los efectos legales que corresponda. Se reconoce a la Ciudadana LUCINA CRUZ JUÁREZ, en su carácter de Apoderada General para Pleitos y Cobranzas de la Persona Moral denominada ING HIPOTECARIA, SOCIEDAD ANÓNIMA DE CAPITAL VARIABLE SOCIEDAD FINANCIERA DE OBJETO MÚLTIPLE, ENTIDAD NO REGULADA, anteriormente ING HIPOTECARIA, SOCIEDAD ANÓNIMA DE CAPITAL VARIABLE, SOCIEDAD FINANCIERA DE OBJETO LIMITADO, con la escritura pública número 3,519 tres mil quinientos diecinueve, de fecha dos de Enero del año dos mil trece, pasada ante la fe del Licenciado RAFAEL SALVADOR GARZA ZAMBRANO, Notario Público número 137, en ejercicio en el Estado de Nuevo León. Instrumental con pleno valor probatorio en términos del numeral 1292 del Código de Comercio en vigor, que acredita fidedignamente el otorgamiento de la persona moral actora por conducto de los Licenciados GUILLERMO EDUARDO VIZCAYA ENGROÑAT y RAÚL ELIZONDO CHAVEZ de los poderes siguientes: Poder General Para Pleitos Y Cobranzas; Poder General Para Asuntos Penales; y Poder General Para Actos De Administración En Materia Laboral, otorgado a favor de la Ciudadana compareciente LUCINA CRUZ JUÁREZ. Y toda vez que en el presente asunto se reclama como SUERTE PRINCIPAL, la cantidad de $267,400.11 Pesos (DOSCIENTOS SESENTA Y SIETE MIL CUATROCIENTOS PESOS 11/100 MONEDA NACIONAL). Con fundamento en lo dispuesto por los Artículos 1339,1390 Bis y 1390 Bis 11 del Código de Comercio en Vigor, y toda vez que mediante el Acuerdo General numero 8/2013 del Pleno del Consejo de la Judicatura Federal, se declaró la competencia de los Juzgados Mercantiles de Primera Instancia, en relación al Decreto que reformó, adicionó y derogó diversas disposiciones del Código de Comercio en materia de Juicios Orales Mercantiles, en consecuencia, por estar ajustado a Derecho SE ADMITE A TRAMITE LA DEMANDA EN LA VÍA ORAL MERCANTIL. Con el escrito de la demanda y las copias simples que acompaña, córrase traslado a la parte demandada emplazándolo a juicio para que dentro del TERMINO DE NUEVE DIAS conteste la demanda entablada en su contra y oponga excepciones y defensas si las tuvieren, conforme a lo dispuesto en los Artículos 1075 párrafo primero y segundo, 1390 Bis 14, 1390 Bis 15 penúltimo párrafo y 1390 Bis 17, todos de la Legislación Mercantil en cita. Asimismo, se apercibe a la parte demandada de que, en caso de que no conteste la demanda, se tendrá por precluído su derecho a hacerlo, se le declarara en rebeldía y se le tendrá por confesa de los hechos o por contestada la demanda en sentido negativo, según sea el caso, conforme a lo dispuesto en el Artículo 332 del Código Federal de Procedimientos Civiles, de aplicación supletoria al Código de Comercio, en términos del dispositivo 1054 de este último. Con fundamento en lo dispuesto por el Artículo 1390 Bis 13, téngase a la parte actora ofreciendo en tiempo y forma las pruebas que a su derecho correspondió, en cuanto a su admisión esta Autoridad se reserva el derecho de acordar lo conducente en el momento procesal oportuno y se procederá a señalar fecha para la audiencia preliminar; lo anterior de conformidad con lo establecido en los Artículo 1078,1390 bis 16 y 1390 bis 20 del Código de Comercio. Proceda el Ciudadano Actuario de este Juzgado a diligenciar el presente proveído en términos de lo dispuesto por el artículo 86 Fracciones IV, V y VI de la Ley Orgánica del Poder Judicial del Estado de Quintana Roo, haciendo entrega a la persona con quien entienda la diligencia, dé una copia de la diligencia practicada, de conformidad con lo dispuesto por el Artículo 1394 del Código de Comercio invocado. Téngase como domicilio de la parte actora para oír y recibir toda clase de notificaciones y documentos el señalado con antelación y por autorizados para tales efectos así como para imponerse de autos a los Licenciados LEOPOLDO FLORES LÓPEZ, JAVIER LÓPEZ GONZÁLEZ, MANUEL PUERTO ARAGÓN, a ERICK PEDRO ROMERO y ESAÚ DANIEL ROJO CRUZ, indistintamente uno del otro. Asimismo, dígase a los promoventes, que por el momento no ha lugar a devolver la copia certificada de la Escritura Pública que solicita, ello, en razón de que, de conformidad con lo establecido en los artículos 1247 y 1250 del propio ordenamiento mercantil, aquella es susceptible de ser objetada, por lo que aún es necesaria para el trámite del presente asunto. Con fundamento en lo dispuesto por el Artículo 1067 del Código de Comercio reformado, expídase a costas y cargo de los ocursantes las COPIAS SIMPLES que solicitan en su escrito, previa razón de recibo que obre en autos para debida constancia. Guárdese en el Secreto del Juzgado los documentos exhibidos, previa copia certificada que obre en autos para debida constancia. Finalmente y atendiendo el Acuerdo General número 02/2009, emitido por el Consejo de la Judicatura del Poder Judicial del Estado de Quintana Roo, y en cumplimiento a lo dispuesto por el Artículo 9 de la Ley de Transparencia y Acceso a la Información Pública del Estado; dígasele a las partes que la sentencia que se dicte en el presente asunto estará a disposición del Público para su consulta cuando así lo soliciten, ello de conformidad a lo previsto en el procedimiento de acceso a la información, asimismo hágase de su conocimiento el derecho que les asiste tanto a las partes como a sus sucesores, para manifestar su voluntad, hasta antes de que se dicte la resolución definitiva, de que su nombre y datos personales se incluyan en la referida publicación, en la inteligencia de que la falta de oposición expresa se entenderá como negativa para que sean difundidos sus respectivos datos personales.- NOTIFÍQUESE Y CÚMPLASE.- Así lo acordó y firma La Licenciada NANCY GUADALUPE CHALE CHAN, Juez Mercantil de Primera Instancia del Distrito Judicial de Solidaridad, Quintana Roo, ante la Secretaria de Acuerdos quien Autoriza y da Fe, Licenciada ROSA EDITH GÓMEZ ARREÓLA.—- DOY FE—- JUZGADO MERCANTIL DE PRIMERA INSTANCIA DEL DISTRITO JUDICIAL DE SOLIDARIDAD, CON SEDE EN PLAYA DEL CARMEN, QUINTANA ROO, A VEINTIDÓS DE AGOSTO DE DOS MIL CATORCE.—- Por presentada la Licenciada LUCINA CRUZ JUÁREZ, Apoderada General para Pleitos y Cobranzas de la moral actora en el presente juicio, con su escrito de cuenta, haciendo las manifestaciones contenidas en el cuerpo del mismo, la Ciudadana JUEZ ACUERDA: Agréguese a los autos para los efectos legales que correspondan.—- Por cuanto se advierte de autos que tres de las dependencias requeridas informaron que no encontraron registro alguno en su base de datos a nombre de la Ciudadana FABIOLA QUINTERO REY y las otras dos proporcionaron el mismo domicilio que señalo la parte actora en su escrito inicial de demandada, en consecuencia, como lo solicita el promovente, con fundamento en lo dispuesto por el artículo 1070 párrafos primero y quinto del Código de Comercio en vigor, procédase a emplazar a la demandada FABIOLA QUINTERO REY, POR MEDIO DE EDICTOS QUE DEBERÁN PUBLICARSE POR TRES VECES CONSECUTIVAS, EN UN PERIÓDICO DE CIRCULACIÓN AMPLIA Y COBERTURA NACIONAL Y EN UN PERIÓDICO LOCAL DE MAYOR CIRCULACIÓN EN EL ESTADO, para que en el término de NUEVE DÍAS, contados a partir del día siguiente de la última publicación, conteste la demandada entablada en su contra y oponga excepciones y defensas si las tuviera, debiendo señalar domicilio en esta Ciudad para oír y recibir todo tipo de notificaciones, ofreciendo las pruebas que a su parte corresponda, quedando a su disposición el traslado correspondiente, en la Fedataria de la Administración de Gestión Judicial de los Juzgados Civiles y Mercantil de este Distrito; previa toma de razón que obre en autos, para debida constancia.—- Por lo tanto, insértese a los mismos un extracto de los autos del veintinueve de octubre de dos mil trece y del presente proveído, en la inteligencia de que el tamaño mínimo de las letras de los Edictos de que se trata deberán ser de 8 ocho puntos incluyendo el nombre de las partes, número de Juicio y Tribunal correspondiente, y de 7 siete puntos el texto del acuerdo.- NOTIFÍQUESE Y CÚMPLASE.- Así lo acordó y firma la Licenciada NANCY GUADALUPE CHALÉ CHAN, Juez Mercantil de Primera Instancia del Distrito Judicial de Solidaridad, Quintana Roo, ante la Secretaria de Acuerdos quien Autoriza y da Fe, Licenciada ROSA EDITH GÓMEZ ARREÓLA.—- DOY FE.—- LO QUE SE MANDA PUBLICAR POR TRES VECES CONSECUTIVAS, EN UNO DE LOS PERIÓDICOS DE MAYOR CIRCULACIÓN AMPLIA Y COBERTURA NACIONAL Y EN UN PERIÓDICO LOCAL DE MAYOR CIRCULACIÓN, EN LA INTELIGENCIA DE QUE EL TAMAÑO MÍNIMO DE LAS LETRAS DE LOS EDICTOS DE QUE SE TRATA DEBERÁN SER DE 8 OCHO PUNTOS INCLUYENDO EL NOMBRE DE LAS PARTES, NUMERO DE JUICIO Y TRIBUNAL CORRESPONDIENTE Y DE 7 SIETE PUNTOS EL TEXTO DEL ACUERDO. EN LA CIUDAD DE PLAYA DEL CARMEN, SOLIDARIDAD, QUINTANA ROO A VEINTISÉIS DE AGOSTO DEL AÑO DOS MIL CATORCE.—-

EL ACTUARIO ADSCRITO A LA ADMINISTRACIÓN DE GESTIÓN JUDICIAL DE LOS JUZGADOS CIVILES Y MERCANTIL DE PRIMERA INSTANCIA DE SOLIDARIDAD, QUINTANA ROO.
RUBRICA
LIC. DAVID SALATIEL BE HUCHIM.

ENTRETENIMIENTO

	7					2		
						3	1	5
		8			3	9		
			2			4	5	1
	2			1		6	9	
7	5							
4			8					
8		9	4		6	5		7

REGLAS DEL SUDOKU

El Sudoku, también conocido como *südoku*, *su-doku* o *su doku*, es el pasatiempo (crucigrama / puzzle) de moda japonés de tipo lógico.

Las reglas son sencillas, consiste en una cuadrícula de 9X9 celdas, dividida en 9 cuadrantes de 3X3, que hay que rellenar de forma que todas las filas, columnas y cuadrantes (conjuntos de 3X3 celdas) posean los números del 1 al 9 sin ninguna repetición.Obviamente se parte de un tablero empezado. Los Sudokus para que sean correctos deben poseer una solución única además de tener simetría rotacional.

San Judas Tadeo

Oh glorioso Apóstol San Judas Tadeo, siervo fiel y amigo de Jesús, el nombre del traidor ha sido causa de que fueses olvidado de muchos, pero la Iglesia te honra y te invoca como patrón de las causas difíciles. Ruega por mí para que reciba yo los consuelos y el socorro del cielo en todas mis necesidades, tribulaciones y sufrimientos, *(haga petición)*.
Ruega por nosotros y por todos los que piden tu protección.
Amén.

Récele a San Charbel, su vida y espíritu encontrarán paz. Visítelo en la Iglesia de San Agustín, ubicada en Horacio esq. Musset Col Polanco, México, D.F. (Recórtelo y llévelo en su cartera)

HORÓSCOPOS

Escribe: Amaya

ARIES • 21 MARZO-20 ABRIL

Ten cuidado hoy con el sacrificarte por los demás, porque es posible que resulte contraproducente.

TAURO • 21 DE ABRIL-21 MAYO

Algo de egoísmo no te haría nada mal en este momento. Piensa más en ti y en tus deseos, eso sí, sin caer en el egoísmo total.

GÉMINIS • 22 MAYO-21 JUNIO

Hoy no será un buen día para la firma de contratos o para el cierre de proyectos, pero si tienes que hacerlo.

CÁNCER • 22 JUNIO-22JULIO

Lucharás por mantener tu estatus social, y podrás lograrlo gracias a la organización en los proyectos.

LEO • 23 JULIO-23 AGOSTO

Te espera un día en el que necesitarás hacer algunos cambios necesarios en tu ámbito laboral.

VIRGO • 24 AGOSTO-22 SEPTIEMBRE

Utiliza tu inteligencia pero también escucha a la voz del sexto sentido que tienes en la toma de decisiones.

LIBRA • 23 SEPTIEMBRE-23 OCTUBRE

Hoy tendrás algunos aspectos positivos relacionados con la compra de propiedades valiosas.

ESCORPIÓN • 24 OCTUBRE-22NOVIEMBRE

Es posible que tengas la necesidad de recuperar algo que perdiste tiempo atrás, y podrías conseguirlo.

SAGITARIO • 22 NOVIEMBRE-21 DICIEMBRE

Si estás pensando en hacer algo que se sale estrictamente de la legalidad, piensa primero en las personas a las que puedes dañar.

CAPRICORNIO • 22 DICIEMBRE-20 ENERO

Será un buen día para disfrutar de todo lo que hay en tu vida, especialmente, de tu pareja, si la tienes.

ACUARIO • 21 ENERO-18 FEBRERO

Vivir tranquilo y sin preocuparte por los problemas cotidianos que tienen fácil solución es lo que te acercará hoy al buen entendimiento.

PISCIS • 19 FEBRERO-20 MARZO

Tus sentimientos serán confusos; será el momento perfecto y necesario para aclarar cualquiera de los sentimientos que tenga.

Consejos — Cuida tu espalda

El dolor de espalda es uno de los problemas médicos más comunes y afecta a ocho de cada 10 personas en algún momento de sus vidas. El dolor de espalda puede variar desde un dolor sordo, constante, hasta un dolor súbito e intenso. Los analgésicos de venta libre y el reposo pueden ayudar. Sin embargo, permanecer en cama por más de uno o dos días puede empeorarlo.

Mantén una postura correcta. En los períodos de asueto, podemos estar más pendientes de crear hábitos posturales saludables, tanto durmiendo, de pie o sentados. Esto es fundamental para prevenir los dolores de espalda. Posturas inadecuadas pueden tensionar el sistema óseo y muscular de la espalda.

Evita la ropa ajustada y los tacones altos. Es más fácil usar ropa cómoda durante las vacaciones. La falta de compromisos sociales favorece el uso de calzado poco elevado. Estos dos hechos en conjunto evitan la adopción de malas posturas.

No levantes pesos excesivos. Determinadas malas costumbres son más sencillas de evitar durante tiempos de descanso. Coger a un niño a toda prisa para dejarlo en la guardería, o bajar la compra del supermercado muy cargados, pueden y deben evitarse.

***** Si tienes dudas relacionadas con moda, hogar y belleza, envíanoslas a: diario_imagen@yahoo.com.mx y al día siguiente publicaremos las respuestas.**

¿Sabías que en un día como hoy...?

1966.- Nace la actriz mexicana Salma Hayek, quien inicia su carrera artística en telenovelas y logra popularidad con "Teresa". El reconocimiento internacional lo alcanza con las películas "Del crepúsculo al amanecer", "Bandidas", realizadas en Hollywood, entre otras

TIP ASTRAL

TABACO. Los curanderos y chamanes americanos cuando están tratando a un enfermo, beben sin cesar "agua de tabaco" (un té frío) y chupan literalmente la parte enferma del cuerpo del paciente, haciendo un ejercicio mental para no "tragarse la enfermedad". Luego escupen en seco y se llevan de allí la enfermedad.

SUDOKU /SOLUCIÓN

3	7	5	9	4	1	2	8	6
2	9	4	7	6	8	3	1	5
1	6	8	5	2	3	9	7	4
6	8	3	2	7	9	4	5	1
9	4	1	6	8	5	7	3	2
5	2	7	3	1	4	6	9	8
7	5	6	1	9	2	8	4	3
4	3	2	8	5	7	1	6	9
8	1	9	4	3	6	5	2	7

Oración al Niño de Atocha

Sapientísimo Niño de Atocha, general protector de todos las hombres, general amparo de desvalidos, medico divino de cualquier enfermedad. Poderosisimo Niño: yo te saludo, yo te alabo en este día y te Ofrezco estos tres Padre Nuestros y Ave Maríaas con Gloria Patri, en memoria de aquella jornada que hiciste encarnado en las purísimas entrañas de tu amabilísima Madre, desde aquella cuidad santa de Jerusalén llegar a Belén.
Por cuyos recuerdos que hago en este día te pido me concedas lo que te suplico, para lo cual interpongo estos méritos y los acompaño con los del coro de los Querubines y Serafines, que están adornados de perfectísima sabiduría, por los cuales espero, preciosísimo Niño de Atocha, feliz despacho en lo que te ruego y pretendo, y estoy cierto que no saldré desconsolado de ti, y lograré una buena muerte, para llegar a acompañarte en Belén de la gloria.
Amén.

¡Festeja este mes patrio viajando porque

¡los niños no pagan!

En la compra de 2 adultos viajan hasta 2 niños gratis. Sujeto a disponibilidad de asientos, máximo 10 asientos por autobús. Válido del 01 al 30 de Septiembre de 2014. No es acumulable ni transferible. No aplica con otras promociones. Aplica en viaje sencillo. Válido en ADO y ADO GL. Aplica solo en mercados participantes: Cancún-México, Cancún-Villahermosa,
Chetumal-México, Playa del Carmen-México, Playa del Carmen-Villahermosa, Tulúm-México y Tulum-Villahermosa.
Válido solo en taquillas de terminales Cancún, Playa del Carmen Turística, Playa del Carmen Alterna, Tulúm y Chetumal.
Aplica solo en niños de hasta 11 años de edad.
No aplica en la compra de Boleto Abierto, No aplica con boletos de INAPAM, MENOR, ESTUDIANTES Y MAESTROS.

ADO

ado.com.mx

Sociales

diarioimagenqroo@gmail.com

Jorge Quiñones.

Artesanos presentaron piezas únicas de gran valor

Exposición "Manos Mágicas"

Por Fátima Jiménez Toledo
DIARIOIMAGEN Quintana Roo

El fin de semana se llevó a cabo la exposición "Manos Mágicas", bajo la coordinación de la Dirección de Turismo y de Desarrollo Social del Ayuntamiento. Se contó con la presencia de 50 expositores, entre los cuales destacó la participación de 12 pintores plásticos, talladores, tejedores, entre otros, quienes promovieron productos con altos estándares de calidad.

El objetivo fue fortalecer y ampliar sus mercados de ventas, así como relaciones comerciales para mejorar su crecimiento económico y laboral. Las manos mágicas de artesanos locales fue un proyecto destacado por el compromiso y la fuerza que los une en la sinergia de proyectarse y para ofrecer a la comunidad y turismo piezas únicas con gran valor artesanal. Los asistentes pudieron adquirir diversos productos de gran belleza y calidad, algunos presentados como piezas únicas. Se congregaron familias y visitantes dentro de la periferia del Jardín del Arte, donde además hubo antojitos mexicanos, música y mucho que ver. Dejaron abiertas las expectativas para el próximo proyecto a desarrollarse en futuras fechas.

Estimado lector, si tiene algún acontecimiento social, cultural, deportivo, etc. Envíenos un correo y **DIARIO IMAGEN** con gusto lo cubrirá y publicará. ***diarioimagenqroo@gmail.com***

Verónica, Laila y Mario Martínez.

Ricardo, Mariel y Laura.

Humberto, Flor y Alfonso.

Bernardina, Alfredo y Rodolfo.

Giovanna, Roxana, Nicole, Lety y Paty.

Patricia y Tita.

Ernesto, Alejandro y Cristian.

Abraham y Neitan.

Viviana, Daniel y Carolina.

La diseñadora Lili Flores.

Delta y Carlos.

Alizel, Ivana e Ivana.

María y Eusebio Ortega.

Alejandra y Ceci.

Esther.

Ana María y Gonzalo Vargas.

María Teresa Díaz.

Aumenta la violencia intrafamiliar en Cancún

El gobierno debería incrementar permisos para abrir centros de autoayuda y atención a víctimas

Por Fátima Jiménez Toledo
DIARIOIMAGEN Quintana Roo

En conversación con clientes del Café 100% Natural sobre el tema de la violencia intrafamiliar, comentaron que esto es el peor cáncer de la sociedad, pues la familia es el primer núcleo en el que se desarrolla todo individuo, y si desde este inicio todo está mal, por ende afecta en sus relaciones con todo lo que está a su alrededor y provoca la ruptura social.

Por otra parte, se dijo que el estado sufre este problema a grandes escalas y es tiempo de que se busque alguna salida, pues si las autoridades no hacen algo para parar esto, el problema seguirá creciendo y será más difícil erradicar la violencia, que de poco a poco va saliendo hacia la sociedad y esto es un factor negativo.

Finalmente, manifestaron que las iglesias y grupos religiosos, en coordinación con el gobierno podrían implementar alguna campaña para concientizar a la sociedad y también se debería incrementar el número de centros de atención y autoayuda como AA, Neuróticos Anónimos, para que los que están sufriendo casos de violencia tengan un lugar donde acudir.

Rosalba Sarah.

Oralia Pereira.

Isaac Centeno.

Angélica Quevedo.

David.

Madrid, España.- Javier "Chicharito" Hernández pisó la cancha del estadio Santiago Bernabéu ya vestido con el uniforme del Real Madrid, donde portará el número 14.

Acuerdo con el Manchester United

Real Madrid presenta al "Chicharito" Hernández

El delantero mexicano asegura que llegar al equipo español es un sueño y que quiere ayudarlo en la cancha y fuera de ella

Madrid, España.- El Real Madrid hizo oficial ayer la contratación del delantero mexicano Javier "Chicharito" Hernández, quien mostró su ilusión por llegar al conjunto español y aseguró que "es un sueño" y que tiene máxima ilusión por "ayudar dentro y fuera del campo".

Tras el acuerdo de cesión alcanzado entre el Manchester United y el Real Madrid el domingo, que se certificó ayer con el reconocimiento médico superado por el delantero mexicano en la capital española, "Chicharito" fue presentado por Emilio Butragueño en la sala de prensa del estadio Santiago Bernabéu.

Dato

Posó para los fotógrafos y las cámaras de televisión con el dorsal 14 en su espalda y en el pantalón, con la equipación blanca, y dio sus primeros toques a la pelota radiante de felicidad

Radiante, sin parar de sonreír, orgulloso de su origen, asumió su papel con el deseo de ayudar a su nuevo equipo.

"No hay jugador en el mundo que no pueda decir que vestir esta camiseta o estar en el Real Madrid no es un sueño. Estoy feliz por cumplirlo y poco a poco creyendo que formo parte de esta gran institución donde vengo a sumar. Ojalá salgan bien las cosas", aseguró.

Luego de su presentación oficial, el mexicano, acompañado de su familia, posó con el uniforme de su nuevo equipo, donde vestirá la camiseta número 14, en el césped del estadio Santiago Bernabéu.

Posó para los fotógrafos y las cámaras de televisión con el dorsal 14 en su espalda y en el pantalón, con la equipación blanca, y dio sus primeros toques a la pelota radiante de felicidad.

Fueron apenas cinco minutos los que estuvo sobre el terreno de juego de su nuevo equipo, donde antes de retirarse se fotografió junto a sus familiares.

Torneo Abierto de EU

Djokovic y Serena, a cuartos de final

Nueva York, Estados Unidos.- El tenista serbio Novac Djokovik accedió ayer a los cuartos de final del Torneo Abierto de Estados Unidos, cuarto y último Grand Slam de la temporada; mientras, en la rama femenil, la estadunidense Serena Williams avanzó a la siguiente ronda con el objetivo de revalidar el título ganado el año pasado.

Djokovic, quien en todo el torneo no ha cedido un solo set, avanza con paso firme en su objetivo de reconquistar Flushing Meadows (ganó en 2011), este día tardó dos horas y tres minutos en salir avante.

El serbio, primer cabeza de serie, se enfrentó al alemán Philipp Kohlschreiber, vigésimo segundo de las listas y a quien le propinó seis "aces" y 34 tiros ganadores, para derrotarlo por 6-1, 7-5 y 6-4.

Ahora, en su camino se atravesará el británico Andy Murray, campeón del US Open en 2012 y quien superó en la cuarta ronda al francés Jo-Wilfried Tsonga, noveno preclasificado, por pizarra de 7-5, 7-5 y 6-4.

Dato

El serbio, primer cabeza de serie, se enfrentó al alemán Philipp Kohlschreiber, vigésimo segundo de las listas y a quien le propinó seis "aces" y 34 tiros ganadores, para derrotarlo por 6-1, 7-5 y 6-4.

En tanto, Serena Williams se impuso por 6-3 y 6-3 a la estonia Kaia Kanepi, para de esta manera alcanzar los cuartos de final del torneo. La próxima rival de Williams será la italiana Flavia Pennetta, undécima favorita, que se impuso por 7-5 y 6-2 a la australiana Casey Dellacqua, vigésima novena cabeza de serie.

Nueva York, EU.- Los tenistas Novak Djokovic y Serena Williams avanzaron a la siguiente ronda en el Abierto de Estados Unidos.

Sergio "Checo" Pérez quiere quedar en los primeros diez lugares para sumar puntos en el Campeonato Mundial de Fórmula Uno.

Esteban Gutiérrez está emocionado

"Checo" Pérez buscará sumar puntos en Italia

Sergio "Checo" Pérez, piloto de la escudería Force Indinan, aseguró que este fin de semana buscará en Italia seguir con el mismo paso que lo llevó a ganar puntos en el Gran Premio de Bélgica, mientras, esteban Gutiérrez, corredor de Sauber, manifestó su emoción de competir en el Autódromo Nazionale di Monza, de cinco mil 793 kilómetros de longitud y 11 curvas.

En la pasada competencia d Bélgica, Sergio Pérez terminó dentro de los primeros diez lugares de la carrera, lo que le valió puntos en el Mundial de Fórmula Uno.

"Teníamos que sumar puntos en Spa para mantenernos cerca de los equipos que marchan delante de nosotros en el Mundial, de modo que fuimos muy agresivos en la carrera, lo cual fue bueno para sumar mis primeros puntos en Spa, un circuito que me encanta", comentó.

Dato

Los pilotos mexicanos de las escuderías Force Indian y Sauber ya están listos para competir en Monza

"Checo" recordó el podio que logro hace dos años en el Autódromo Nazionale di Monza.

"Estuve en el podio hace dos años, fue una de mis mejores carreras en la F1 y es un recuerdo muy especial. Creo que será un buen circuito para nosotros. Es importante calificar entre los diez primeros para tener la oportunidad de sumar puntos importantes".

Toluca, Méx.- José Manzur Quiroga, secretario de Gobierno del Edomex, afirma que falta por capturar a por lo menos 14 secuestradores más en Valle de Bravo.

La mayoría tiene antecedentes penales

Van 16 plagiarios que caen en Valle de Bravo

Toluca, Méx.- José Manzur Quiroga, secretario general de Gobierno del Estado de México, informó ayer que aumentaron a 16 los detenidos por los secuestros ocurridos en los últimos días en Valle de Bravo.

Sobre las siete víctimas rescatadas indicó que ya se encuentran en sus hogares y que la procuraduría mexiquense continúa con las investigaciones para castigar a los responsables.

Acerca de los detenidos, señaló que algunos de ellos tienen antecedentes penales. Si les enseñara las fotos verían que hay algunos que no han delinquido por primera vez".

Dijo que se están haciendo los trabajos de inteligencia y en breve la Procuraduría dará los resultados, aunque se presume que en total son 30 los involucrados en los diferentes hechos.

El funcionario estatal subrayó que lo más importante es que todas las víctimas están en su casa, "de que se va a castigar a los responsables no tengan ninguna duda, pero en lo que estamos trabajando es en preservar la vida de las personas que ya están en sus casas".

Dato

José Manzur, secretario general de Gobierno, afirma que se hacen trabajos de inteligencia para capturar más delincuentes

Además, los comercializaban

Apresan a 3 por fabricar cigarros de mariguana

La Procuraduría General de Justicia del Distrito Federal (PGJDF) cumplimentó una orden de cateo en un inmueble de Iztapalapa, donde se aseguró maquinaria utilizada presuntamente para elaborar cigarros de mariguana y detuvo a tres personas.

En un comunicado, la Fiscalía Central de Investigación para la Atención del Delito de Narcomenudeo informó que el Juzgado Noveno de lo Penal del Distrito Federal concedió la orden de cateo para que se practicara esta medida cautelar en un domicilio de la calle Caléndula, colonia San Miguel Teotongo, en la referida demarcación política.

La PGJDF destacó que en ese lugar fueron asegurados los probables responsables identificados como Sonia García Martínez, Juan Armando Chávez Ramírez y Michel Sánchez Solano.

Dato

Sonia García Martínez, Juan Armando Chávez Ramírez y Michel Sánchez Solano fueron detenidos en un inmueble de Iztapalapa

Enfrentamiento en zona montañosa

Ejército abate a tres *zetas* en Veracruz

Veracruz, Ver.- Elementos del Ejército y de la Secretaría de Seguridad Pública (SSP) de Veracruz localizaron un campo de adiestramiento presuntamente de la organización criminal *Los Zetas*, con quienes se enfrentaron a balazos, abatieron a tres supuestos delincuentes y detuvieron a 33 más, informó el gobierno del estado mediante un comunicado.

El campo de adiestramiento fue ubicado e intervenido en el rancho San Pedro, de la colonia Emiliano Zapata, en el municipio de Acultzingo.

Los elementos de la Policía Municipal de Acultzingo que debían cubrir el primer turno de ayer "no se presentaron por temor a ser detenidos, pues son señalados de proteger a esa banda criminal", indicó el gobierno veracruzano.

En el rancho San Pedro fueron aseguradas armas de fuego, chalecos antibalas y equipo utilizado en el adiestramiento a elementos de un grupo de la delincuencia organizada. Los detenidos y el equipo asegurado fueron puestos a disposición del Ministerio Público.

En el operativo participaron elementos de la Secretaría de Seguridad Pública (SSP) estatal, Ejército mexicano y Secretaría de Marina-Armada de México (Semar).

Dato

Junto con la policía estatal localizaron un campo de adiestramiento del grupo delictivo en la zona de Acultzingo

La investigación de la explosión ocurrida en la aduana de Piedras Negras, Coahuila, es realizada por la Procuraduría General de la República.

Reportan graves a los heridos

PGR investiga explosión en aduana de Piedras Negras

Saltillo, Coah.- Tras la explosión registrada en las oficinas del Sistema de Administración Tributaria (SAT) en la ciudad de Piedras Negras, el titular de Protección Civil estatal, Francisco Martínez Ávalos, informó que el peritaje oficial es realizado por la Procuraduría General de la República (PGR).

También afirmó que el gobierno estatal esperará los resultados de dicho análisis.

"Al momento es la PGR la encargada de realizar las investigaciones; su grupo de peritos se encuentran revisando el sitio, buscando las causas que pudieran haber generado este siniestro".

La explosión ocurrió el domingo 31 de agosto y ha cobrado la vida de una mujer, Ana Cristina Vázquez Duque, mientras que otras cinco personas resultaron lesionadas durante el accidente.

Al respecto, en la ciudad de México el titular del SAT, Aristóteles Núñez Sánchez, dijo que los familiares de Ana Griselda Vázquez será indemnizada con 40 meses de sueldo y gastos funerarios.

El funcionario dijo que las autoridades competentes ya se encuentran analizando las causas de la explosión en el edificio del SAT ocurrida la mañana de este domingo, por lo que no hará algún pronunciamiento hasta saber los resultados de las pesquisas.

Reiteró que los cinco lesionados se encuentran delicados ya que presentan quemaduras de primer y segundo grado.

Dato

El SAT indemnizará con 40 meses de salario a los familiares de la mujer fallecida tras el siniestro

Un nuevo caso de inseguridad se vivió, al ser *levantado* en pleno centro un repartidor que apareció maniatado en avenida Huayacán.

Lo reportaron como muerto

Levantan a un hombre y lo abandonan amordazado en solitaria calle

Cancún.- Fuerte movilización policiaca se registró la mañana de ayer, luego que se conociera por medio del servicio de emergencia 066, que un hombre se encontraba ejecutado dentro de un auto al final de la avenida Huayacán.

A las 11:00 horas la Policía Judicial recibió el reporte de un occiso, no obstante, al arribar, los agentes se percataron de que se trataba de una persona con vida amordazada y maniatada.

Al entrevistar al agraviado, de nombre Charlie Alberto Ek González, de 25 años, de ocupación mensajero, dijo que aproximadamente a las 09:00 horas de ayer fue interceptado sobre la avenida Nichupté cuando circulaba a bordo de un auto Mazda propiedad de la empresa de mensajería SICAMSA.

Ek González dijo que lo interceptaron dos vehículos, un Sonic gris y una camioneta Chevrolet color rojo, de los que descendieron varios sujetos que abordaron el Matiz para golpearlo y maniatarlo.

Luego de ser recuperado por la Policía Judicial, el levantado fue llevado al Ministerio Público, donde dijo no recordar la fisonomía de sus agresores, así como desconocer los motivos de su agresión.

Cabe mencionar que para evitar que los medios de comunicación dieran cuenta de esta nueva muestra de inseguridad, la policía municipal cerró desde tres kilómetros antes avenida Huayacán, y advirtió a los reporteros que podrían ser detenidos si violaban la zona asegurada.

Dato

A las 11:00 horas la Policía Judicial recibió el reporte de un occiso, no obstante, al arribar, los agentes se percataron de que se trataba de una persona con vida amordazada y maniatada

Se accidenta camión de la Marina; hay dos lesionados

Cancún.- Un camión torton de la Secretaría de Marina se accidentó ayer a la altura del kilómetro 264 de la carretera Cancún-Mérida, cerca del poblado Leona Vicario, al poniente de esta ciudad. Del percance resultaron lesionados 4 elementos, de los cuales 2 presentaron fracturas.

Detienen a sujeto de 20 años que se prostituía en la zona hotelera

Cancún.- La Policía Turística logró la detención de Adrián Madera, de 20 años de edad "La Adriana", quien vestido de mujer en la zona hotelera se prostituía para robar a sus víctimas. El detenido ofrecía caricias a hombres y mujeres, pero dentro del fugaz idilio, también robaba pertenencias a sus furtivas parejas.

Así quedó atascado el tráiler que transportaba 10 autos nuevos en una playa de Cancún.

Trailero queda atascado con 10 autos nuevos en playa de Cancún

Cancún.- Un trailero que aparentemente extravió la dirección de donde entregaría 10 autos nuevos, terminó extrañamente atascado en los arenales de playa Del Niño en Puerto Juárez, según informó la Secretaría de Seguridad Pública.

El chofer de la unidad, Alejandro Fuentes García, dijo que el GPS de la unidad se averió y que ya no supo cómo llegar a la agencia automotriz donde dejaría los autos que llevaba, por lo que se estacionó a la orilla del mar "para ver el amanecer".

Cabe mencionar que en las primeras horas de ayer, el conductor de la unidad quiso salir para retomar su rumbo, pero las llantas del tráiler estaban atascadas dentro de la arena.

Ante esta situación, Fuentes García no tuvo más remedio que llamar a la policía, quienes a su vez dieron parte a Zoofemat y a Profepa para que fuera retirado el tráiler.

Vale la pena mencionar que una versión que surgió en el lugar de los hechos, es que el trailero se encontraba en estado de ebriedad y se le hizo fácil entrar con su unidad a los arenales de Puerto Juárez, sin reparar que se quedaría atrapado.

Dato

Ante esta situación, Fuentes García no tuvo más remedio que llamar a la policía, quienes a su vez dieron parte a Zoofemat y a Profepa para que fuera retirado el tráiler

Diosas Mayas aseguraron su lugar en la postemporada del certamen y estarán esperando la última jornada de la campaña regular para que se defina a su rival.

Nada de sexo débil

Diosas Mayas comieron ceviche de tiburón en el Caribbean Football

Cancún.- Haciendo a un lado la etiqueta del "sexo débil", la jugadoras de futbol americano en lencería, Diosas Mayas, blanquearon por marcador de 12 – 0 a las Sharks (Tiburonas), en las acciones que correspondieron a la cuarta jornada de la Temporada 2014 de la "Caribbean Football League".

Pese a la pertinaz llovizna que afectó al sur de la ciudad, el duelo entre Diosas Mayas y Sharks resultó parejo; las primeras en construir una ofensiva fueron las "tiburonas", pero el deseo de hacer daño sólo quedó en una simple amenaza.

Dato

En los dos últimos minutos de juego, las "tiburonas" intentaron reaccionar, pero no les alcanzó el tiempo y con esto se despidieron del torneo, aunque les queda un juego por disputar en la fase regular

Por su parte, las Mayas sabían que el triunfo las colocaría en la zona de calificación, por lo que poco a poco fueron ganando terreno y fue Luz Andrade quien acarreó el ovoide hasta las diagonales para hacer el 6-0. Esta anotación fue un balde de agua fría para las Sharks, que intentaron reaccionar pero la línea defensiva de las Diosas no permitió el daño.

Con este resultado parcial ambos conjuntos se fueron al descanso de medio tiempo. Para la segunda mitad, las Diosas Mayas saltaron al terreno de juego proponiendo la misma intensidad y además aprovecharon los errores de sus rivales.

Cuando mejor lucían las Sharks, apareció Viviana Canto y en carrera de cinco yardas logró acarrear el ovoide hasta la zona de anotación para aumentar la ventaja al 12-0 definitivo.

En los dos últimos minutos de juego, las "tiburonas" intentaron reaccionar, pero no les alcanzó el tiempo y con esto se despidieron del torneo, aunque les queda un juego por disputar en la fase regular.

Demanda del Atlante llegó hasta Francia

Tribunal de Arbitraje Deportivo tomará la última decisión

Cancún.- Este jueves en Lausana, Suiza, se llevará al cabo la primera y única audiencia en el Tribunal de Arbitraje Deportivo (TAS, por sus siglas en francés), sobre la demanda interpuesta por el club Atlante contra la Federación Mexicana de Futbol, por la venta del Atlas, en la que el cuadro azulgrana argumenta que no se cumplieron los reglamentos del propio organismo para aceptar a los nuevos dueños.

Y es que la directiva de los Potros, encabezadas por Miguel Ángel Couchonnal y José Antonio García, determinó formular una querella por presunta violación a las reglas de la FMF en el sentido de que para dar por ejecutada la compra del Atlas tenía que darse, mínimo un 80 por ciento de aceptación de los presidentes, misma que no sucedió, con lo que el club atlantista busca la anulación de dicha reunión.

No obstante que el Atlante ingresó una carta de inconformidad a la FMF donde precisa los artículos que se habrían violado, el comité ejecutivo de la entidad respondió que no procedía, por lo que los dirigentes atlantistas acudieron al TAS, a fin de que haya una resolución que establezca un precedente sobre los estatutos que no se habrían validado en la compra de los Zorros.

Dato

No obstante que el Atlante ingresó una carta de inconformidad a la FMF donde precisa los artículos que se habrían violado, el comité ejecutivo de la entidad respondió que no procedía, por lo que los dirigentes atlantistas acudieron al TAS a fin de que haya una resolución que establezca un precedente sobre los estatutos que no se habrían validado en la compra de los Zorros

El TAS podría determinar sanciones que sienten las bases para una acción de "daños y perjuicios", pero no estima un monto a pagar por la FMF.

Una desconcentración en el tercer cuarto pudo ser motivo de la derrota de Leones Anáhuac, aseguró el entrenador de "los melenudos".

Justifica Marco Martos la derrota de Leones y promete reponerse

Cancún.- El entrenador en jefe de la escuadra de futbol americano Leones Anáhuac, Marco Martos, dijo que la derrota frente a las Águilas Blancas del IPN no fue otra cosa que el conjunto de una serie de errores menores y la falta de preparación para jugar frente a un equipo rival como los emplumados del DF.

"Debo reconocer que mis chicos no estaban preparados para la velocidad del partido y además tuvimos errores clave, como balones que no agarramos, pases que nos interceptaron y esas acciones fueron clave para que ellos se alejen en el marcador; pese a todos eso, hubo momentos que nos pusimos al tú por tú", indicó el entrenador.

Los "melenudos" sostuvieron su primer encuentro de la Temporada 2014 de la Liga Mayor de la Organización Nacional Estudiantil de Futbol Americano (ONEFA), el fin de semana pasado en el "Coliseo Maya", donde cayeron por 39-28 antes las Águilas Blancas del IPN.

Referente a la cábala que los persigue especialmente en el primer juego y sobre todo cuando juegan frente a las Águilas Blancas, Martos dijo que se trató de una desconcentración por parte de "sus chicos" y que para el próximo duelo la historia podría cambiar.

EQUILIBRIO justo
entre COMODIDAD
y PRECIO

Suites Gaby
Hotel

Inf. (52 998) 887 8037
Fax. (52 998) 892 2072
info@suitesgaby.com
Av. Sunyanchen Mz. 2 SM. 25 Lt. 46 y 47
Cancún. Quintana Roo

Disfruta tus bien vacaciones

UNA ESTANCIA...

Terracaribe
HOTEL BOUTIQUE

Inf. (52 998) 880 0448 /Fax. (52 998) 880 2248
info@terracaribe.com
Av. López Portillo Lt.7 Mz. 33 SM 64 esq. Av. Bonampak
Cancún. Quintana Roo

inolvidable

Si ERES QUINTANARROENSE

Y viajas a Cancún o a Playa del Carmen

PAGAS $36*

ADO Te acerca

ado.com.mx

* Precio de viaje sencillo. Descuento válido de Cancún a Playa del Carmen y de Playa del Carmen a Cancún, presentando una identificación oficial de Quintanarroense. Para conocer restricciones o para mayor información, consulte a su asesor en ventanilla.