Alejandro Fernández se lanza como promotor de eventos artísticos

>21

Mujer cansada de ser golpeada *pica* a su marido en Cancún

>2

$5 PESOS

Viernes 29 de mayo de 2015

DIARIO IMAGEN

Quintana Roo

Año 4 No. 1049

diarioimagenqroo@gmail.com

En 3 meses, 119

Aumentan denuncias por abuso sexual contra niños

Cancún.- En los últimos meses aquí se han presentado casos de violación a menores de edad y mujeres que han puesto en alerta...

>2

El dato

La Dirección de Cobranza y Fiscalización anunció que la "ley seca" por las elecciones será desde el primer minuto del 6 de junio hasta el último del día 7

>5

A la cárcel, todo funcionario que cometa corruptelas: *Chanito*

>7

Capacita SEyC a supervisores de escuelas

COMBATE AL "BULLYING"

Autoridades educativas, Derechos Humanos y padres de familia integran frente común en Cancún

>3

HOY ESCRIBEN

Yolanda Montalvo >7
Ruth Sansores >3
Emilio Carrasco >2
Víctor Sánchez Baños >10
Mauricio Conde Olivares >14
Roberto Vizcaíno >6
Ramón Zurita Sahagún >8
Francisco Rodríguez >9
Ángel Soriano >11
Augusto Corro >4
Gloria Carpio >21
Victoria G. Prado >16

diarioimagenqroo.mx

En tres ocasiones la fémina lesionó a su esposo con una tijeras, porque éste la había golpeado primeramente.

Harta de los celos

Una mujer "pica" a su marido en defensa propia

Cancún.- Cansada de la celotipia de su marido, y de ser siempre golpeada, una mujer de 37 años, que responde al nombre de Marisol Álvarez, apuñaló con unas tijeras a su cónyuge Nataniel Ulloa, de 39 años.

Los hechos se registraron ayer, cuando la fémina llamó al número de emergencias 066, para señalar que en la sala de su casa, sita en la supermanzana 200, manzana 50, lote 02, se encontraba su marido lesionado.

Al lugar arribaron los agentes policiacos y auxiliaron al lesionado, quien sangraba profusamente en la región del tórax.

Marisol Álvarez, por su parte, manifestó que momentos antes, al encontrarse en su domicilio conviviendo con unos amigos e ingiriendo bebidas embriagantes, llegó al domicilio su pareja sentimental y sin motivo alguno comenzó a agredirla, propinándole un golpe en el ojo izquierdo.

Ante esta situación, la ahora detenida reaccionó en su defensa, logrando apartarse de su pareja para posteriormente apuñalarlo en el pecho en tres ocasiones con unas tijeras.

La mujer fue trasladada a la Secretaría de Seguridad Pública, para posteriormente ser puesta a disposición del Ministerio Público por el delito de lesiones.

Dato

Los hechos se registraron ayer, cuando la fémina llamó al número de emergencias 066, para señalar que en la sala de su casa, sita en la supermanzana 200, manzana 50, lote 02, se encontraba su marido lesionado

Han recibido los MP 119 querellas

Aumentan un 12% las denuncias por violación

Por Emilio Carrasco Hernández

Cancún.- En los últimos meses aquí se han presentado casos de violación a menores de edad y mujeres que han puesto en alerta a las autoridades, sobre todo porque según las estadísticas sobre denuncias por este delito aumentaron 12 por ciento en el primer trimestre de 2015.

En el 2014 se habían registrado 163 violaciones, pero en los primeros tres meses de esta año se dispararon 20 denuncias más por este tipo de delitos.

En Quintana Roo los agentes del ministerio público recibieron 119 denuncias en los primeros tres meses contra las 106 del año anterior, con un incremento del 12.26 por ciento.

De acuerdo a las estadísticas oficiales los reportes por violación del 2015 y 2013 tienen niveles altos.

A nivel anual, destaca 2008 y 2009 con 499 y 485 denuncias en cada año en la entidad.

La tendencia en los estados de la Península es contraria al comportamiento nacional, que según el reporte de Seguridad Pública, registra una baja de 13.04 por ciento en este delito.

La evolución de la pequeña ha sido satisfactoria, ya que no ha presentado complicaciones o infecciones, la pequeña presentó un edema cerebral importante derivado de las lesiones que sufrió.

Internada en el Hospital General

Menor ultrajada evoluciona satisfactoriamente en terapia

Por Ruth Sansores

Cancún.- La menor de 5 años que fue ultrajada y salvajemente golpeada permanece en la Unidad de Terapia Intensiva en Pediatría, luego de 18 días desde que ingresó al Hospital General de Cancún, Jesús Kumate Rodríguez.

La menor, presenta tendencia hacia la mejoría y requerirá rehabilitación integral, luego que se retiró el apoyo ventilatorio desde el pasado 18 de mayo, por lo que permanece en observación ya que las secuelas que se pudieran presentar serán 6 meses después.

En rueda de prensa el director del nosocomio, Rubén Maldonado Villanueva, informó que se hacen gestiones para que la niña reciba rehabilitación en un centro especializado, ya que desde el pasado 11 de mayo, la menor ingresó en estado grave, al presentar traumatismo craneoencefálico severo.

Por sus lesiones y el estado neurológico actual, la pequeña tolera vía oral los alimentos (papillas) que le proporcionan para una mejor nutrición y deglución, gracias a la evolución satisfactoria que presenta, y al estar más reactiva, ya que responde afirmativa o negativamente.

En el curso participaron los supervisores de Benito Juárez, Lázaro Cárdenas e Isla Mujeres.

Capacita la SEyC a supervisores

Autoridades toman acciones para erradicar el "bullying"

Por Yolanda Montalvo

Cancún.- Como parte de las acciones del convenio "Por una convivencia escolar sana", supervisores y jefes de sector de la zona norte del estado recibieron información para erradicar y combatir el "bullying".

Al inaugurar el taller Marco de convivencia escolar y Protocolo de actuación para la prevención y atención del acoso escolar, el subsecretario de Educación Básica, Lorenzo Olivera González, aseguró que éste es un paso para fortalecer entre los jefes de sector y supervisores las herramientas y procedimientos de actuación para prevenir y saber cómo actuar de manera efectiva ante un acto de violencia de esta tipo, acciones que se están poniendo en marcha en los centros escolares.

Destacó la creciente cobertura del programa, así como la mayor participación de los padres de familia en estas tareas, por lo que agradeció a los supervisores, a la Comisión de Derechos Humanos y al Sindicato Nacional de Trabajadores de la Educación por sumarse a la tarea de mejorar los ambientes escolares, para que las niñas, niños y jóvenes reciban una educación de calidad, sustentada en los valores humanos universales.

Por su parte, el presidente de la Comisión de Derechos Humanos de Quintana Roo, Harley Sosa Guillén, mencionó que contribuir al fortalecimiento de los derechos y valores de los alumnos a su autoconocimiento, de manera que se favorezca el desarrollo de sus habilidades sociales, privilegiando el diálogo y la búsqueda de acuerdos, a fin de mantener mejores relaciones de convivencia dentro y fuera del aula.

Indicó que el Marco de Convivencia Escolar, tiene la finalidad de servir como guía y referencia para que en las escuelas de nivel básico, se generen ambientes que propicien la convivencia pacífica y el aprendizaje en un ambiente de respeto mutuo.

Por consumo de alcohol, tabaco, etc.

Embarazadas adictas ocasionan a sus bebés daños irreversibles

Por Ruth Sansores

Cancún.- Esta entidad encabeza la lista de niñas embarazadas, los problemas para este sector adolescente-juvenil en cinta se complican, al grado de no tomar con seriedad su estado y arriesgar la vida de su bebé con el consumo de alcohol, tabaco y excesivo consumo de medicamentos.

El abuso de algunos productos prohibidos durante el embarazo, provocan daños irreversibles al feto, en particular el consumo de alcohol y tabaco que incrementan un 40 por ciento el daño neurológico y de obesidad.

De acuerdo a médicos del sector salud, las adolescentes y jóvenes suelen ingerir productos como: Desinflamatorios, analgésicos y antibióticos, que están contraindicados para las embarazadas.

Los abusos de las adolescentes-jóvenes e inexpertas madres a corto plazo les pasan la factura ya que los bebés pueden salir con daños visibles o internos, como problemas respiratorios, gastrointestinales o del corazón.

Los abusos de las madres en el consumo de medicamentos, alcohol o tabaco, generan daños que la mayoría de las veces no son corregibles y el tratamiento para el bebé será sólo para aminorar el daño.

Con las jornadas contra el tabaquismo en el sector educativo, se pretende convencer mil 600 jóvenes, a quienes les hablarán sobre cómo dejar el consumo de tabaco, para que el cerebro reciba más oxígeno, lo que incrementa su capacidad de aprendizaje.

En el marco del "Día Mundial Sin Tabaco"

Alertan a jóvenes contra la adicción al cigarro

Por Ruth Sansores

Cancún.- Para convencer a mil 600 jóvenes, el Centro de Integración Juvenil (CIJ) de Cancún, fortalece el ciclo de pláticas enfocadas a los beneficios de dejar de fumar en el sector educativo básico, medio superior y superior.

En el marco de la celebración del "Día Mundial Sin Tabaco" a celebrarse este 31 de mayo, los terapeutas del CIJ manifestaron la importancia de llegar a menores de 10 a 19 años, que es la edad en la que se tiene el primer contacto con el tabaco por diversos factores, como económico, social y personal.

Los beneficios de dejar de fumar se exponen desde principios de mes, en recintos de universidades como la Anáhuac, Tecnológica, los colegios de Bachilleres, Nacional de Educación Profesional Técnica (Conalep) y los Centros de Estudios de Bachillerato Tecnológico y de Servicios (Cebetis).

La intención, es que los jóvenes comprendan la magnitud a la afectación a su salud para que expliquen a sus amigos y familiares los daños por fumar, ya que la nicotina a los 15 minutos se expande por su organismo y empieza a causar estragos.

PUNTO X PUNTO

La estrella de Aureoles

POR AUGUSTO CORRO

¿Se le apagó la buena estrella a Silvano Aureoles Conejo, candidato perredista, camino a la gubernatura de Michoacán?

Hace varios días, el aspirante amarillo se perfilaba como el triunfador en aquella entidad, pero de la noche a la mañana, empezó a ser objeto de ataques de diferentes partidos políticos.

En algunas noticias se dijo que a su hermana le encontraron una maleta con droga, cuando viajaba en un autobús de pasajeros. Dio a conocer lo anterior, la adversaria política del candidato, Luisa María Calderón Hinojosa.

El propio Aureoles Conejo admitió que su familiar sí estuvo en las oficinas del Ministerio Público, "pero no detenida, sino porque tenía que declarar por el hallazgo de la droga".

Por otra parte, los priístas michoacanos encabezados por Jesús Casillas, acusaron al candidato perredista de cometer varios delitos durante su gestión como presidente de la Cámara de Diputados, entre otros, negocios turbios con empresarios y dinero proveniente de los "moches" cobrados por obra pública.

Cabe recordar que el multicitado candidato empezó su campaña con un derroche de recursos económicos, pues a su mitin asistieron dirigentes de la cúpula perredista, que utilizaron helicópteros para su transporte. En este espacio, informamos que Silvano Aureoles y el candidato priísta, José Ascención Orihuela, estaban empatados con el 38 por ciento de las preferencias electorales.

Ya estamos cerca de conocer el triunfo o la derrota del aspirante perredista, que inició la contienda electoral como el favorito.

TEMPORADA DE HURACANES

Ya tenemos encima la temporada de huracanes con todas las desgracias que acarrean en algunas ocasiones, ayudados por los errores de los humanos, principalmente de las autoridades. El asunto viene a colación porque ya se formó la primera depresión tropical en el océano Pacífico que podría convertirse en huracán, hoy viernes.

Ojalá y este año, las autoridades estatales se pongan las pilas para contrarrestar los efectos devastadores de los fenómenos meteorológicos, como ocurrió en Tabasco, Chiapas, Oaxaca, Guerrero, Baja California Sur, etc.

Aunque será difícil lograrlo porque los más afectados por las lluvias siempre son los habitantes de las regiones más pobres de nuestro territorio. Y esas zonas miserables abundan en nuestro país.

A esa condición de miserables, debe agregarse la ineptitud de los gobernadores que una vez registrados los daños, se concretan a estirar la mano para recibir la ayuda para los damnificados.

Aunque será difícil lograrlo porque los más afectados por las lluvias siempre son los habitantes de las regiones más pobres de nuestro territorio. Y esas zonas miserables abundan en nuestro país.

Se tiene comprobado que las autoridades cometieron errores en años anteriores al no prevenir el paso de los huracanes en sus entidades. Y como no se sabe de medidas preventivas para esta temporada, lo más lógico es que la población vuelva a sufrir los embates de la naturaleza.

En Guerrero, una de las mayores tragedias por el paso del huracán obedeció a que las autoridades no avisaron a tiempo para tomar las medidas preventivas. El entonces gobernador, Ángel Aguirre Rivero, prefirió organizar una fiesta para sus amigos, que supervisar la información sobre el fenómeno meteorológico.

La temporada de 2014 fue la más activa desde 1992, con 20 tormentas registradas, de las cuales 14 se convirtieron en huracanes.

De acuerdo con la información oficial, en el Pacífico se espera la formación de 19 ciclones en sus diferentes categorías. (Cuatro serían huracanes intensos). En el Atlántico se espera una actividad con 7 ciclones tropicales. (Tres alcanzarían la categoría de huracán).

Todo el mundo advertido de los fenómenos mencionados, principalmente las gobiernos estatales, deberá empeñarse en amortiguar y prevenir las agresiones de la naturaleza, que afecta, generalmente, a gente escasos recursos económicos, que vive en las orillas de los ríos o en zonas de alto riesgo.

Es necesario pues, tomar las medidas preventivas a tiempo para salvaguardar la vida de las personas y evitar el sufrimiento de los damnificados.

LAS MARCHAS CAPITALINAS

En la semana que termina en el Distrito Federal fue pródiga en marchas. Todo mundo sabe de quienes se trata: maestros de Guerrero, Oaxaca, Michoacán, etc., padres de los alumnos desaparecidos de Ayotzinapa, campesinos guanajuatenses, militantes de Antorcha Campesina, y más.

Sin ningún respeto a las leyes elementales, los manifestantes cierran, bloquean y taponan las principales avenidas de acuerdo a sus deseos e inquietudes.

No se encuentra en duda si tienen razón o no para manifestarse. Lo que llama una y otra vez la atención, es la nula o poca atención de los gobiernos regionales para solucionar los problemas que se generan en sus estados.

¿Qué hace, por ejemplo, el gobernador de Oaxaca para evitar que los maestros se trasladen a la capital para ser atendidos por las autoridades? Se supone que el mandatario estatal tiene la capacidad para resolver los conflictos locales. Pero no ocurre así.

El gobernador de Guerrero, Michoacán, Guanajuato, etc., prefieren que los manifestantes se alejen de sus estados, porque es más fácil echarle la pelota a las autoridades del centro. Aquí en la capital, ya se ve como una costumbre el desfile de inconformes, con las vías de tránsito obstaculizadas, continuamente, sin la esperanza de que los conflictos terminen. Claro, los gobernadores descansan de las manifestaciones, porque los maestros, campesinos, etc., se quejan de las injusticias muy lejos del poder local, de los gobernantes ausentes, dedicados exclusivamente a enriquecerse.

Feliz fin de semana.

aco2742@hotmail.com

¡Con todo!...

DIARIOIMAGEN Quintana Roo

diarioimagenqroo@gmail.com
publicidadventasdiarioimagenqr@gmail.com
diarioimagenqroo.mx
99 88 92 25 45

Director General: José Luis Montañez Aguilar

DIARIOIMAGEN QUINTANA ROO es una publicación editada por JOSE LUIS MONTAÑEZ AGUILAR e impreso en sus talleres propios, con domicilio en calle Chichén Itzá No. 513, entre Calles 63 y 65, supermanzana 61, manzana 8, lote 6 y 7, Cancún, Quintana Roo. C.P. 77514. Publicación diaria con número de reserva en la Dirección General del Derecho del Autor: 04-2011-062814532100-101. Certificado de Licitud de Título y Contenido No. 15726 de la Comisión Calificadora de Publicaciones y Revistas Ilustradas de la Secretaría de Gobernación. Toda correspondencia deberá ser enviada al siguiente domicilio: CALLE CHICHÉN ITZÁ NO. 513, ENTRE CALLES 63 Y 65, SUPERMANZANA 61, MANZANA 8, LOTE 6 Y 7, CANCÚN, QUINTANA ROO. C.P. 77514. El periódico DIARIOIMAGEN QUINTANA ROO circula diariamente en todo el estado de Quintana Roo. Tiro 20 mil ejemplares. **LOS ARTÍCULOS SON RESPONSABILIDAD DE QUIENES LOS FIRMAN.**

En junio pedirán nuevos requisitos

Mayor control sobre agentes inmobiliarios en el estado

Dato

La AMPI informó que los profesionales inmobiliarios ahora se dividen entre Cancún, Cozumel, Playa del Carmen y Tulum, tomando en cuenta residensciales, terrenos, oficinas y locales, para sumar tres mil 500 asociados.

Cancún.- Desde junio aplicarán los nuevos requisitos que se implementarán a cada uno de los asociados que ya forman parte de la Asociación Mexicana de Profesionales Inmobiliarios, dijo Jorge Nolasco Martínez, gerente ejecutivo de la agrupación. La AMPI informó que los profesionales inmobiliarios ahora se dividen entre Cancún, Cozumel, Playa del Carmen y Tulum, tomando en cuenta residenciales, terrenos, oficinas y locales, para sumar tres mil 500 asociados.

Comentó que el porcentaje de las personas que se involucran en el negocio de bienes raíces, alcanza 93.06 por ciento y cuenta con bienes raíces; 2.31 por ciento no cuenta con bienes raíces, y 4.62 por ciento evitó contestar.

Adelantó que en junio se debe comenzar y terminar el plan de implementación del nuevo Reglamento para un mejor desempeño para lograr mejores resultados con sus asociados y los que están por entrar al gremio. Refirió que a partir de junio, la Asociación Mexicana de Profesionales Inmobiliarios difundirá por medio de correo electrónico el nuevo Reglamento de Inmobiliarios a los tres mil 500 asociados.

El reglamento fue publicado el 27 de marzo del año en curso y servirá para tener un mayor control sobre los agentes inmobiliarios en el estado.

Otras medidas que ha adoptado el fisco para asegurarse de que las operaciones fiscales sean lícitas, es la obligatoriedad de validar el Comprobante Fiscal Digital por internet.

Busca convencer al comercio informal

Poco a poco desaparecerán los pagos en efectivo, prevé el SAT

Por Yolanda Montalvo

Cancún.- El efectivo como recursos de pago va a desaparecer en el largo plazo, incluso el comercio informal, anticipa, tendrá que entrar al círculo virtuoso de la tecnología en los pagos, en un proceso de adaptación que será similar al que se vivió en su momento con los teléfonos celulares.

El presidente del Colegio de Contadores de Cancún, Santiago Rejón Delgado, aseguró que al SAT no le gusta el manejo de efectivo, por lo que en el futuro va a desaparecer y la población tendrá que utilizar otros medios de pago.

Según el especialista, el hecho de que el SAT emprenda programas para atraer al comercio informal tiene dos objetivos; el primero, es el control de recursos; el segundo, ir formando en todos los contribuyentes la idea de usar la tecnología en su vida diaria.

Indicó que el primer paso en ese camino es el hecho de que las facturas electrónicas pagadas en efectivo mayores de 2 mil pesos no son deducibles según las modificaciones a partir de la reforma fiscal a la Ley del Impuesto Sobre la Renta.

Rejón Delgado explicó que se trata de que los gastos sean estrictamente indispensables para el negocio, de tal forma que los gastos mayores a esa cantidad deben ser pagados con cheque, con monedero electrónico, con tarjeta de crédito o con una transferencia, pero no habla de pago en efectivo. Señaló que la intención de la medida es que los empresarios puedan comprobar que efectivamente el dinero está saliendo de la cuenta. Se trata evitar no sólo la elusión de impuestos, sino el abuso y mal manejo de ese recurso como forma de pago.

Antes y después de las elecciones

"Ley seca" general en la Riviera Maya

Solidaridad.-La Dirección de Cobranza y Fiscalización informó que 40 efectivos vigilarán que se cumpla con la prohibición de venta de alcohol durante las elecciones que se efectuarán el próximo 7 de junio y que incluyen a los turistas

La "Ley Seca" será de 48 horas, desde las 00:00 horas del día 6 de junio y hasta el último minuto del 7 de ese mismo mes.

El titular de esa dependencia, Javier Zetina Zavala, confirmó que se tiene programado que sean 40 efectivos de esa dirección quienes vigilen que se cumpla la prohibición de venta de alcohol, tanto en la zona popular de la ciudad, como en los bares y restaurantes del área turística.

Pero indicó que esta medida también se aplicará en los hoteles, ya que hay que recordar que tiene que ver mucho el tema del turismo

Expresó que esta medida viene a reforzar el resguardo de que las elecciones para el 7 de junio transcurran en completa calma y es una de las principales acciones a realizar por parte del Instituto Nacional Electora (INE) en todo el país.

La Asociación de Bares vigilará que los 2 mil establecimientos que cuentan con permisos de venta de alcohol, no lo hagan.

POR ROBERTO VIZCAÍNO

TRAS LA PUERTA DEL PODER

Se acabó

- El proceso electoral en curso exhibió dura, descarnadamente las debilidades de la reforma electoral - Los acontecimientos y escándalos dejaron en evidencia que el INE no tiene capacidad para sancionar el proceso - Los partidos que impulsaron la enmienda fueron los primeros en actuar en contra de ella

En los hechos hoy es el último día real de la campaña electoral del 2015. Lunes, martes y miércoles de la siguiente semana servirán a candidatos y partidos para sacar los últimos obuses en contra de sus contendientes, pero no se ve que haya ya nada que nos pueda conmover y menos aún movilizar a los mexicanos.

En los dos últimos meses los habitantes de este país hemos sido testigos de la peor andanada de acusaciones y de la más impresionante lista de revelaciones respecto a acciones fraudulentas, fortunas mal habidas y conversaciones telefónicas incriminatorias sin que nada de eso haya merecido la más mínima de las atenciones o respuestas de ninguna autoridad, no de la PGR ni del INE.

Llegamos al final de esta contienda confirmando que la más reciente reforma política y las nuevas instituciones surgidas de ella, especialmente el INE, ni modificaron nada ni terminaron con las viejas prácticas de inequidad, flujo de recursos ilegales, "cochupos", compra y conducción del voto ciudadano.

El nuevo esquema de información y proselitismo electoral en medios a través de millones de spots bajo el control del INE, resultó un estruendoso fracaso y se da el caso que los dos personajes más escuchados y vistos a través de esta campaña de mensajes partidarios los acaparan dos hombres que no son candidatos en esta contienda: Andrés Manuel López Obrador y Marcelo Ebrard.

Durante las semanas de abril y mayo de este honorable año de Dios 2015, hemos conocido, por ejemplo, de las escandalosas e inexplicables fortunas y de las acciones evidentemente fraudulentas de los gobernadores Guillermo Padrés y Rodrigo Medina y de la cínica intervención de ambos en favor de sus respectivos candidatos.

En Sonora el panista Padrés no supo dar explicación creíble, comprobable, respecto del origen de su rancho Pozo Nuevo, de 3 mil 670 hectáreas (hay que recordar que una hectárea mide 10 mil metros cuadrados) donde construyó sin permiso la presa El Titanic —que cuenta con una cortina de concreto de 120 metros de longitud y 80 metros de altura-, donde acapara y privatiza para su uso exclusivo el afluente del río Manzanal y llevarlo al embalse que tiene capacidad para almacenar 4 millones de metros cúbicos de agua, con lo cual deja sin agua a los habitantes, ganaderos y agricultores de la zona.

Conocida y comprobada la construcción ilegal de esta presa, Conagua inició acciones para sancionar al gobernador y ordenar la demolición de esta presa, pero hasta el momento no ha ocurrido ni una cosa ni la otra.

Padrés fue exhibido semanas después por otorgar salvoconductos fiscales a empresas y personajes cercanos a él a través de auditorías "patito" —incluso a empresas propias-, con lo cual ha eximido del pago de cientos de millones de pesos a los beneficiarios, entre otros al empresario Javier Gándara, candidato del PAN a la gubernatura del estado.

Metido en este torbellino de revelaciones, se supo que el propio Gándara cuenta con 9 propiedades a nombre de su esposa en Estados Unidos así como con un avión que él mismo se renta para realizar su campaña por la gubernatura de Sonora.

En el caso de Rodrigo Medina, el gobernador priísta de Nuevo León, se informó que ha acumulado propiedades inmobiliarias que suman los 300 millones de pesos mientras que su padre, Humberto Medina Ainslie, controla la tesorería del estado.

Se habla incluso de que el mandatario saliente y su familia, reciben "moches" de algunos importantes proveedores de su gobierno, y que esos ingresos los canalizan a cuentas asentadas en instituciones financieras de Islas Caimán, según testimonios de Aldo Fasci, ex subprocurador de Ministerios Públicos en el sexenio del mandatario estatal anterior, el también priísta Natividad González Parás.

Así se conocieron otras muchas transas de candidatos y autoridades en otros estados o en la capital del país, como fue el caso reciente de la llamada telefónica interceptada a Ricardo Monreal, ex de todo lo que se pueda usted imaginar y hoy candidato a delegado en Cuauhtémoc, y que subida a Youtube para que de ahí la retome quien quiera.

En esa llamada Monreal ordena realizar facturas simuladas para "ajustar" los recursos de su campaña.

Bueno, pues en este mar de revelaciones de ilegalidades y fraudes, rebases de topes de campaña y de acciones para torcer la norma electoral, no existe ninguna reacción de la autoridad electoral ni de la PGR.

Otra "minita"

REFORMA FALLIDA

Hoy, a una semana de que pase su primera gran prueba, la reforma política y sus instituciones no han mostrado tener capacidad para fortalecer la democracia mexicana.

Está a punto de ser declarada nonata.

Los primeros que le metieron el pie a esta reforma fueron los propios partidos que la promovieron y aprobaron, especialmente el PAN, PRD y AMLO-Morena.

El INE fue sometido y secuestrado a partir de que representantes de 7 partidos se salieron el 18 de febrero pasado del pleno de sesiones del consejo del INE y crearon la percepción de que su protesta era válida frente a un bloque de 6 consejeros que favorecían con sus resoluciones al PRI y al PVEM.

La normatividad interna del INE establece que los únicos con calidad de voto dentro del Consejo son los 11 consejeros.

Los representantes de los partidos, y los del poder legislativo, pueden expresar sus opiniones y reclamos, pero no tienen derecho a voto.

Sin embargo, durante los días anteriores a la crisis de la salida de los consejeros, el debate se tornó muy complicado entre representantes y consejeros quienes al final votaban resoluciones que prefiguraban una preferencia inequitativa en favor del PRI y del PVEM.

Eso sirvió para que el senador Javier Corral, representante del PAN señalara a los consejeros Marco Antonio Baños, Beatriz Galindo, Adriana Favela, Benito Nacif, Javier Santiago y Enrique Andrade como quienes integraban el bloque de 6 consejeros pro PRI-PVEM.

Los representantes se mantuvieron fuera de las sesiones del INE cerca de 10 días y obligaron a los consejeros a negociar su regreso. En eso contó que los medios siguieron el juego a los representantes y reforzaron la percepción de que el INE actuaba por cuotas partidarias.

Los doblaron.

Y a partir de ahí los consejeros se lanzaron en contra del Partido Verde y le aplicaron un rosario de multas que se han convertido en la más grande multa luego de las sanciones aplicadas el PRI por el Pemexgate y al PAN por el asunto de los Amigos de Fox.

Sólo que el PVEM no tiene ni las prerrogativas ni el peso político comparable con PRI o PAN.

Para terminar de sepultar lo que le quedaba de una autonomía muy cuestionada al INE, se dio a conocer una intercepción telefónica que expone a su presidente, a al consejero Lorenzo Córdova como un racista.

Hoy, a una semana de la primera elección federal intermedia y las 17 en igual número de estados por más de 2 mil cargos, realizadas bajo las reglas y las instituciones surgidas de la reforma electoral, las condiciones electorales son muy precarias en México.

No hay duda de que una de las primeras acciones que deberán tomar los 500 diputados que surgirán de los comicios del domingo 7 de junio, será entrar en un severo ajuste de la reforma política anterior.

Se habla ya de quitar el sistema de spots y regresar a la contratación directa de espacios en radio y TV por partidos y candidatos.

Y se menciona que no pocos de los 11 consejeros que han mostrado no sólo debilidad, sino falta de carácter y capacidad intelectual y profesional, deberán ser removidos por el Congreso.

El primero de ellos Lorenzo Córdova, quien es insostenible.

Simplemente no tienen la calidad moral ni ética-política para sancionar nada.

rizcainoa@gmail.com

Suma más simpatizantes

Seguridad pública, base del bienestar: "Chanito"

Por Yolanda Montalvo

El candidato estuvo acompañado por Azul Etcheverry Aranda, subsecretaria de Vinculación con Sectores y Organizaciones del CEN del PRI; Christopher James Barousse, presidente de la Red de Jóvenes por México, y Ricardo Fernández Audiffred, presidente nacional del Movimiento PRI.mx.

Cancún.- La prioridad del candidato a diputado federal del PRI-PVEM por el primer distrito, José Luis "Chanito" Toledo, es empoderar al ciudadano y trabajar de manera coordinada con los tres órdenes de gobierno, legisladores y ciudadanos, para que los quintanarroenses se sepan dueños de sus calles y no dejar ningún espacio a la delincuencia.

En emotivo recorrido por calles de Cancún, al que se sumaron cientos de ciudadanos y dirigentes del Comité Ejecutivo Nacional del PRI, reafirmó que defenderá un presupuesto óptimo para el estado. "De esta forma, podremos invertir en más seguridad, no solamente más patrullas o más elementos, sino multiplicar las calles alumbradas, parques en buen estado, espacios para el deporte y la sana convivencia.

Lo que inició como una caminata con simpatizantes, se convirtió en una manifestación de apoyo para el candidato del PRI-PVEM por parte de jóvenes, madres de familia, comerciantes, empresarios y personas de la tercera edad, que le refrendaron su apoyo, de cara a la elección del 7 de junio.

Al respecto, Gloria Escalante Poot, estudiante y empleada de una tienda, destacó que "Chanito" Toledo es un hombre de familia, que le da confianza de que su trabajo como diputado federal se verá reflejado en mejoras para todos los quintanarroenses.

"Chanito" Toledo agradeció el apoyo que los ciudadanos le han brindado en 54 días de campaña, al abrirle las puertas de sus casas, e invitó a los electores a que el 7 de junio voten para tener un Quintana Roo con grandes progresos.

El 19 de julio darán los resultados

Tendrán cupo 850 aspirantes en la Universidad del Caribe

Por Emilio Carrasco Hernández

Cancún.-El próximo 19 de julio se darán a conocer los resultados del examen de admisión de los mil 500 aspirantes que se presentaron al escrutinio, informó el director de la Universidad del Caribe en Cancún, Tirso Ordaz.

El catedrático puntualizó que solo habrá cupo para 850 alumnos que podrán quedar para integrarse en las diferentes carreras y licenciaturas que imparte la Universidad del Caribe en la ciudad de Cancún.

Dijo que después de cumplir con todos los trámites que pide la universidad y haber aprobado el respectivo examen de admisión en el mes de agosto iniciarán el semestre 2, 900 estudiantes que conforman la plantilla.

Por otra parte, el profesor Clement Clarion adelantó que la Universidad del Caribe firmó un convenio de colaboración académica, científica y cultural, en la universidad de las Antillas y Guyana que permitirá el intercambio de estudiantes y docentes así como el desarrollo de proyectos entre ambas instituciones que forma parte de la estrategia de internacionalización impulsada por esta casa de estudios.

Derecho de réplica

POR YOLANDA MONTALVO

A la cárcel, los funcionarios corruptos

El candidato de la alianza PRI-PVEM, por el distrito 1, José Luis "Chanito" Toledo Medina, festeja la promulgación de la reforma constitucional anticorrupción, que ya entró en vigor y pide "que se vaya a la cárcel todo el que se tenga que ir".

De acuerdo a las modificaciones anunciadas el miércoles pasado por el Presidente de la República, los particulares, políticos y empresas que se coludan para realizar actos de corrupción, podrán ser sancionados hasta con prisión, las empresas podrían ser disueltas.

Los políticos corruptos ya no pueden ser parte del gobierno en ningún nivel o puesto, aseguró el candidato "Chanito" Toledo. Se dijo entusiasmado, que de llegar a la Cámara de Diputados federal, le corresponderá vigilar que las leyes secundarias en la materia se apliquen y sean efectivas.

Tachó de mentirosos a los candidatos que prometen cosas a los ciudadanos, que de llegar a ser diputados no podrán cumplir, por lo que invitó a los electores a no dejarse llevar por falsas promesas de los aspirantes al voto, que mienten con tal de agradar a los votantes.

Existen la verdad, la mentira y las estadísticas

El presidente del Comité Ejecutivo Nacional del Partido de la Revolución Democrática, Carlos Navarrete Ruiz, llegó en visita relámpago a este polo turístico para dar el apoyo a sus candidatos a diputados federales de los tres distritos de la entidad.

En su euforia no se midió, y levantó la mano de la ex futbolista Iris Mora, como virtual ganadora de las elecciones que se realizarán el 7 de junio, ya que asegura que de acuerdo a las mediciones que tienen, el partido del sol azteca a Cancún lo tienen en la bolsa.

Aseguró que el abanderado al distrito 2, Domingo Flota, les dará un buen susto a todos en la capital del estado, ya que casi la tiene en sus manos.

Navarrete Ruiz frenó su optimismo al mencionar al candidato del primer distrito, Sergio Flores, ya que se limitó a decir que le ha echado muchas ganas. No le quedó de otra que admitir de ese modo, la gran ventaja que José Luis "Chanito" Toledo, le lleva a todos sus contrincantes.

En realidad, el tema principal de su visita fue el Partido Verde y el candidato de la alianza, Remberto Estrada, a quien llamó niño rico, junior, truhán, bandido, muchachito lindo, jugador sucio y todos los adjetivos calificativos que le vinieron a la mente.

Pese a que asegura que la contienda se ganará en las urnas, advirtió que desde la dirigencia nacional se emprenden acciones legales para impugnar las votaciones, ya que el Verde tiene denuncias que tienen en su haber por el reparto de despensas, la entrega de kits escolares, mochilas, boletos de cine y artículos prohibidos por la ley.

Si sus encuestas no le mienten e Iris Mora ya la tiene segura, ¿por qué se ocupan tanto de los asuntos del partido del tucán? ¿Será que sus estadísticas no son confiables, ni para ellos?

Se vale soñar

Carlos Navarrete Ruiz, dirigente de los perredistas, asegura que en esta elección del 7 de junio, el PRD se mantendrá como la tercera fuerza política, pese a la salida, a nivel nacional de personajes importantes del sol azteca, los más recientes, los senadores Alejandro Encinas Rodríguez y Mario Delgado Carrillo, eso sin hablar del descabalamiento de su partido en este estado por pleitos internos.

Ante la posibilidad de que el partido Morena de Andrés Manuel López Obrador, ex perredista, los haga descender en el escalafón de la preferencia electoral, Carlos Navarrete dice que no sucederá y que los morenos están soñando si creen que los mandarán al fondo. Las ilusiones perredistas de recobrar la representación de la izquierda en México quedaron aplastadas después de descubrirse los actos de corrupción en los que se han visto inmiscuidos sus militantes, como Luis Abarca, así que parece que a todos les gusta soñar a su manera.

CTC, con "Rembi"

La Confederación de Trabajadores y Campesinos le dio su respaldo al candidato de la alianza PRI-PVEM, Remberto Estrada. El líder de la CTC en Quintana Roo, Pascual de la Cruz, aseguró que el gremio cierra filas en torno al proyecto legislativo del candidato del tucán y que van a votar por "Rembi".

La designación del líder sindical de la CROC, el priísta, Mario Machuca como su compañero de fórmula, era clave para lograr el apoyo de todos los gremios de trabajadores.

Recibo información, comentarios, denuncias, réplicas y balconeadas, etc. al mail: yolandamontalvoh@gmail.com

De frente y de perfil

¿Habrá gobernadoras?

Por Ramón Zurita Sahagún

Sin embargo, el peso de los asuntos, pero principalmente las simpatías que mantiene Walton Aburto en algunos sectores amenazan con convertirse en verdaderos escollos que impidan la victoria de la perredista.

La reciente reforma legal que pregona la equidad de sexos en las nominaciones a los cargos del Congreso federal, podría sufrir uno de sus golpes más rudos, con las derrotas de las mujeres que aspiran a convertirse en gobernadoras.

Pocas han sido las mujeres que han gobernado una entidad por la vía del sufragio, ya que algunas de ellas han llegado por el método de la suplencia.

Es ampliamente conocido que Griselda Álvarez Ponce de León (Colima), Beatriz Paredes Rangel (Tlaxcala), Amalia García Medina (Zacatecas) e Ivonne Ortega Pacheco (Yucatán), han sido las únicas mujeres electas en las urnas para el cargo de gobernadoras.

Dulce María Sauri Riancho y Rosario Robles Berlanga gobernaron también las entidades de Yucatán y Distrito Federal, respectivamente, bajo el criterio de interinas y/o sustitutas. Esa pobre producción de mujeres gobernantes deja en claro que los partidos políticos no son muy propensos a la postulación de candidatas de este género.

Eso quedó en claro cuando los principales partidos nominaron a sus respecticos candidatos en los nueve estados con elección de Ejecutivo estatal en los comicios del 7 de junio.

Para el reciente proceso electoral escasearon las mujeres con posibilidades de triunfar, ya que los tres principales partidos (los que realmente tienen posibilidades de triunfo) nominaron en el siguiente orden: PRI dos mujeres en Nuevo León y Sonora, los dos principales estados con elección. PAN dos mujeres en Michoacán y San Luis Potosí y PRD una en Guerrero.

De esas cinco mujeres que partieron con posibilidades de ascender al cerrado círculo de mujeres gobernantes, varias de ellas se encuentran en la disputa, aunque sin claridad para ganar el 7 de junio.

Ivonne Liliana Álvarez García, la abanderada priísta en Nuevo León salió como amplia favorita para ser la vencedora de los comicios, aunque a últimas fechas el panorama se le complicó con una baja en los sondeos, mientras crecían los porcentajes de sus adversarios hombres el independiente Jaime Heliodoro Rodríguez Calderón, "El Bronco" y el panista Felipe de Jesús Cantú Rodríguez.

Sin embargo, los momios siguen favoreciendo a la candidata priísta.

En Sonora, Claudia Artemiza Pavlovich Arellano mantiene una cerrada disputa de los votos con el panista Javier Gándara Magaña, donde la moneda se encuentra en el aire sobre el resultado electoral del próximo 7 de julio.

La priísta y el panista han venido sosteniendo un duelo de denuncias, acusaciones, filtración de videos, grabaciones y documentos, sobre cuál de los dos han realizado mayores tropelías y se han beneficiado o a los suyos con los recursos públicos.

Hasta el momento, como en Nuevo León, la disputa se anticipa sumamente cerrada.

Michoacán tenía en la panista Luisa María Calderón Hinojosa a la candidata mejor posicionada para ganar los comicios estatales.

Calderón Hinojosa ya había sido candidata cuatro años antes, por lo que el reconocimiento hacia su persona es grande, aunque en las semanas recientes su popularidad se ha derrumbado, cuando menos en los sondeos y hoy se duda que pueda disputar la plaza al perredista Silvano Aureoles Conejo o al priísta José Ascención Orihuela Bárcenas.

Aunque sus compañeros de partido anticipan que será una elección de tercios, el que le correspondería a la panista se advierte como el más frágil y menos numeroso.

En Guerrero se esperaba también una batalla cerrada entre la perredista Beatriz Mojica Morga y el priísta Héctor Astudillo Flores, aunque los problemas que se viven en la entidad, algunos de ellos adjudicados a los gobiernos del sol azteca le han restado posibilidades.

Si a eso se le añade que el Movimiento Ciudadano mantiene vigente la candidatura de Luis Walton Aburto, alcalde con licencia de Acapulco, se verán las complicaciones para la perredista.

Beatriz fue vista como una buena candidata que podría lidiar con el lastre que le significaría la salida del gobernador Ángel Heladio Aguirre Rivero, la desaparición de los estudiantes de Ayotzinapa, el frente opositor conformado por el magisterio, los secuestros y ejecuciones en diversas poblaciones del estado y las acusaciones que pesan sobre el alcalde perredista de Iguala, José Luis Abarca.

Sin embargo, el peso de los asuntos, pero principalmente las simpatías que mantiene Walton Aburto en algunos sectores amenazan con convertirse en verdaderos escollos que impidan la victoria de la perredista.

En San Luis Potosí se presenta el mismo fenómeno de elecciones cerradas en torno a las candidaturas del priista Juan Manuel Carreras López y de la panista Sonia Mendoza Díaz.

Los dos partidos ya han gobernado la entidad, el PAN lo hizo del 2003 al 2009 y el PRI del 2009 a la fecha, aunque salvo la interrupción de la administración del blanquiazul, los demás gobiernos han emanado del tricolor.

Igual sucede en Sonora y Nuevo León, en los que PRI y PAN han gobernado, aunque lo han hecho puros hombres.

Guerrero y Michoacán ha sido gobernado por priístas y perredistas, de la misma manera, puros varones.

De ahí la importancia de que alguna de esas mujeres gane para hacer historia y dejar en claro que ahora sí, las mujeres se encuentra valoradas igual que los personajes del otro sexo.

Lo curioso de esto es que ninguna de las mujeres con posibilidades de triunfo, Ivonne Álvarez, Claudia Pavlovich, Sonia Mendoza, Beatriz Mojica y Luisa maría Calderón (cinco en total) compiten contra mujeres en igualdad de situación.

De ganar las cinco rebasarían el número de mujeres electas como gobernantes en toda la historia política del país.

Habrá que ver qué tantos apoyos reciben cada una por parte de los electores en sus respectivas entidades.

ramonzurita44@hotmail.com
zurita_sahagun@hotmail.com

Se suman 22 entradas rehabilitadas

Garantizan mejores accesos a las playas públicas de Solidaridad

Solidaridad.-En el marco de la sesión de cabildo se aceptó la donación del predio Xcalacoco fracción 1, con el que se suman 22 accesos públicos habilitados para el libre tránsito de personas a las playas en este municipio .

Los habitantes y turistas disfrutan a plenitud de las bellezas naturales de este destino, de la misma forma fue designado el enlace para la operación del Programa de Inclusión Social PROSPERA que promueve el gobierno federal.

Los regidores aprobaron aceptar la donación a título gratuito que hace a favor del municipio Macisvenda, Sociedad Anónima del inmueble denominado Xcalacoco fracción 1, identificado como Zona Federal Marítimo Terrestre, que ya cuenta con camino habilitado para el libre ingreso de personas.

Dentro de su facultad se mantiene una constante revisión en la franja de la extensión litoral de toda la Riviera Maya, a fin de hacer valer los derechos de los solidarenses en el disfrute del patrimonio natural, lo que obliga a los desarrolladores turísticos, empresas y particulares a respetar los espacios públicos y permitir el libre paso a todos los habitantes y visitantes.

La restricción del acceso a las playas públicas por los hoteles que cuentan con zona federal marítima terrestre, deberá ser cosa del pasado, si las autoridades continúan haciendo valer la ley.

Índices de operatividad del 70%

Los comercios del centro mantienen economía estable

Cancún.- El sector hotelero, restaurantero y comercial de la zona centro mantiene una economía estable de hasta el 70 por ciento, al no beneficiarles la llegada de los Summer Breakers, que se mantienen cautivos en la zona hotelera de Cancún.

Agremiados de la Industria restaurantera y alimentos condimentados mantienen índices de operación de hasta un 70 por ciento, al tener clientes cautivos que trabajan cerca del área y aprovechan las ofertas para los locales.

El Club del Producto de Pequeños Hoteles del Centro, registra índices de ocupación del 50, 60 y 70 por ciento, al depender de la promoción que se realice en los estados vecinos y en la Península de Yucatán, ya que la presencia de los Summer Breakers en Cancún no representa ninguna ventaja para ellos.

Precisaron que las ventas en esta temporada oscilan entre 55 y 70 por ciento, ya que los consumidores durante todo el año adquieren vestido y calzado, además de algunos productos en oferta como material escolar.

ÍNDICE POLÍTICO

Neoliberalismo y globalización

POR FRANCISCO RODRÍGUEZ

Cada día que pasa, aumenta la presencia de los poderes extralegales. Crecen las prácticas de corrupción, nepotismo, impunidad y sevicia. Se afianza la tentación de imponer a generaciones dinásticas al frente de los poderes formales.

Cada crimen económico que se comete y queda sin castigo, invita a perpetrar el siguiente. El monstruo queda "cebado", insaciable. Es la historia, repetida hasta el cansancio, del desmantelamiento estatal. La historia de las desincorporaciones fraudulentas en nombre del pueblo.

Crece el repudio hacia cuatro décadas perdidas de crecimiento , diseñadas por los teóricos de la Universidad de Notre Dame, EU, para imponer la sumisión a los monopolios, a través del neoliberalismo y la globalización.

No sólo eso, el diseño de Notre Dame incluyó, desde principios de la década de los sesentas, la necesidad de imponer un cruel dictador para sepultar la democracia chilena y, al mismo tiempo, colocarlo como ejemplo de estadista latinoamericano.

El escogido fue Augusto Pinochet —un general divisionario, nacido y formado en ejércitos de casta, en altos estamentos sociales chilenos, que gozaba de la confianza del médico Salvador Allende— para asestar el golpe letal.

Gruesos flujos de dinero de los organismos internacionales, el FMI y el Banco Mundial, para afianzar su poder y "simpatía ", para fortalecer el gasto público en el aparato estatal y sortear todas las dificultades de luchar contra una generación libertaria.

La tentación totalitaria, de la que tanto nos espantábamos hace cuarenta años, desde el golpe chileno, está entre nosotros.

Penetración de redes informativas

La propaganda política que emiten los sistemas de dominación está rebasada por el fenómeno de la pobreza que, demostrado está, hace más "daño" que la televisión, la radio y los medios impresos.

Destacados investigadores de las ciencias duras, han observado la mayor penetración de las redes informáticas vía Internet para concientizar a la población y neutralizar los mensajes monopólicos, promovidos en el interior y en el extranjero.

Surge con renovada fuerza el "movimiento de las tres erres", que significan rechazo al neoliberalismo, rabia contra la miseria y revancha contra las decisiones cupulares, en busca de empleo, salud y bienestar.

La fiebre privatizadora de todo, conduce a la rebelión de los pobres, pues ha extinguido el Estado benefactor. En los últimos años lo ha querido encubrir con teorías políticas a modo.

Tratan de racionalizar una lógica perversa: que la reducción de los aparatos públicos y, por consecuencia, la contracción de los espacios dedicados al servicio oficial, ayudan a aligerar el gasto de los gobernados.

Insisten en que el adelgazamiento de las estructuras es fuente de eficiencia administrativa y denuestan la "obesidad" de las administraciones como pretexto para el abandono de las tareas estatales fundamentales.

Por consecuencia, acatando esas consignas, la desregulación y la apertura comercial y financiera indiscriminada, han llevado a histeria colectiva la privatización de los modelos y de los servicios.

Convirtieron en una quimera la intervención del Estado en la dirección económica para beneficio de las mayorías, como sostuvieron siempre las teorías que dieron sustento a la independencia e institucionalización del Estado.

Importantes organizaciones y estructuras administrativas que incidían favorablemente en el gasto popular fueron trasladadas a los sectores privados nacional y extranjero.

Empresas telefónicas, comunicativas de amplio espectro social , envasadoras de agua, aeronáuticas, ferrocarrileras, constructoras de carreteras, transportistas, portuarias, eléctricas, agroindustriales, sanitarias, cinematográficas y hasta publicitarias del propio Estado, han pasado a otras manos.

Remate de Aeroméxico: connubio político-empresarial

Durante el sexenio panista de Felipe Calderón se liquidó a la Compañía Mexicana de Aviación. Y más adelante, el calderonato también malbarató a Aeroméxico. Los dos procedimientos plagados de irregularidades fueron idénticos.

Un libro de reciente aparición pública —aunque fue escrito en 2008—, Sin pase de abordar | La parte oscura en la venta de Aeroméxico, del mexicano Francisco A. Servín de Alba, descorre el velo de una manera magistral. Con pelos y señales, el escritor, demuestra palpablemente, paso a paso, las truchimanerías de los tres poderes de la Unión para esquilmar los ahorros del pueblo.

Dice el maestro Servín de Alba, que ha encontrado en las definiciones de la Academia, que "la delincuencia organizada es la manera armónica de quebrantar el contenido de la ley". Y no le falta razón.

En un medio tan corrupto como el mexicano, reconocido y señalado así por organizaciones internacionales de justicia, de derechos humanos y desarrollo económico, temas en los que estamos absolutamente reprobados.

"No tan sólo es la venta de drogas, el contrabando de armas, la piratería, el lavado de dinero, el tráfico de órganos y de seres humanos. También podemos insertar en la definición a la burocracia corrupta, a los políticos desleales y a los empresarios asociados", dice Servín de Alba. Sin pase de abordar es el relato concienzudo de alguien que ha sufrido en cuerpo y alma la represión de los poderes fácticos que, no obstante dejarnos sin calzones, todavía se dan el lujo de reprimir las libertades ciudadanas.

Persecución feroz contra el autor en México, Chile y Brasil

Sometido a severa vigilancia y exacción, Servín fue disminuido en Chile por la asociada de Aeroméxico, la estatal aeronáutica LAN, que le "compró "la obra, sin acabársela de liquidar nunca, congelando los ejemplares y su publicación. Amenazado en su persona y en la integridad de su familia, Servín tuvo que refugiarse en Brasil para capear la tormenta.

Después de tortuosas gestiones judiciales —allá también se cuecen habas— Servín de Alba consiguió la liberación de su texto para ponerlo a disposición de los lectores mexicanos en la página electrónica http://www.indicepolitico.com/descargas/sin_pase_de_abordar_e-book.pdf, cuya descarga es absolutamente gratuita.

Es un enorme libro. Muy pocas veces, con la ley en la mano, alguien ha demostrado, fehacientemente, la manera en que las autoridades violan la ley con pleno descaro, pasando por encima de las formalidades elementales del decoro y la decencia.

Sin pase de abordar retrata la manera de burlar a un pueblo por parte de funcionarios públicos sin el menor respeto a los ciudadanos. Cuando se perpetró el fraude, hubo declaraciones de secretarios del despacho presidencial que, avalaron el procedimiento sin conocer un ápice el asunto.

Los integrantes del Poder Legislativo apoyaron con su voto un proceso plagado de irregularidades legales,"dejando un tufo más pestilente que el de la propia ignorancia".

Índice Flamígero: Entre vecinos de Polanco y Lomas de Chapultepec hay temor. Obedece a las ligas criminales que, a través de su hermana Jacqueline Malinalli, tiene Xóchitl Gálvez, candidata a jefa delegacional en Miguel Hidalgo. Esta se dedicaba a "poner" a las víctimas. La última de ellas —pues la aprehendieron justo momentos antes de que la asesinara, ya que la conocía, era su "amiga"— estuvo privada de su libertad durante casi 40 días dentro de una jaula del tipo de las que se usan para transportar perros. Salvó la vida de milagro. + + + Autoridades de la SEP y del IPN deben tomar cartas en el asunto que me comenta una lectora de este espacio: el pasado jueves 21 y viernes 22 se hicieron exámenes teóricos a 450 alumnos de las carreras Médico Cirujano y Partero, y Médico Cirujano y Homeópata, ambas carreras las imparte la Escuela Nacional de Medicina y Homeopatía. A partir de las 6 PM dieron los resultados en la página web de la escuela y vimos con sorpresa que el 80% de los alumnos no aprobaron. Ante tal resultado, los alumnos pidieron hablar con las autoridades de la escuela para revisión del examen, pues argumentaron que no es posible que ellos, después de 5 años de estudios, un año de Internado y casi un año de Servicio Social no hayan podido aprobar con 6, que es el mínimo de aprobación para el Examen. Hubo una Junta el mismo viernes que duró hasta la medianoche, donde los alumnos expusieron su inconformidad sobre estos resultados y solicitaron revisión de examen. Al principio las autoridades estaban renuentes a tal petición (pues el Reglamento establece que los resultados son inapelables) pero ante la presión empezaron a ceder y llegaron al acuerdo que revisaran los exámenes pero en la Dirección de Estudios Superiores, porque los alumnos ya no tienen credibilidad en las autoridades de la Escuela". ¿Qué dicen de ello Emilio Chuayffet y Enrique Fernández Fassnacht? + + + En Sonora hay apuestas firmes: Si gana Claudia Pavlovich, el gobernador Guillermo Padrés irá a la cárcel por la corrupción sin límite en la que han incurrido él, sus familiares y amigos más próximos. Otros dicen, empero, que si gana Javier Gándara, ¡Padrés también irá a prisión!

www.indicepolitico.com
pacorodriguez@journalist.com
@pacorodriguez

PODER Y DINERO

Sistemas de alerta temprana, inexistentes

POR VÍCTOR SÁNCHEZ BAÑOS

Un libro es una victoria ganada en todos los campos de batalla del pensamiento humano.

Honoré de Balzac (1799-1850) Escritor francés.

El tornado que azotó hace unos días Ciudad Acuña, Coahuila, es representativo de los terribles daños, cuantiosos en pérdidas humanas y materiales, de un inesperado acontecimiento.

Ello, nos lleva a la pregunta: ¿estamos preparados ante un tsunami, terremoto en zonas que no son sísmicas, ciclones en Baja California y Sonora, o en cualquier parte del país?

Los oleajes que recientemente azotaron el Pacífico, llamado mar de fondo, tomó de sorpresas centros turísticos clave, como Acapulco, Zihuatanejo, Huatulco, Manzanillo y hasta Mazatlán, donde los daños fueron importantes.

El cambio climático nos lleva a regiones del país, donde era materialmente imposible que ocurrieran cierto tipo de fenómenos meteorológicos, a observarlos ahora. Incluso, en Chiapas se observaron tornados hace unas semanas; en el Caribe tornados o trombas marinas; independientemente de los huracanes y ciclones en las cosas del Atlántico y Pacífico.

Para aquellos que hemos tenido la fortuna de viajar a varias partes del planeta, nos encontramos con sistemas sofisticados de alerta temprana a la sociedad sobre este tipo de fenómenos de la naturaleza.

Primero, las programaciones de radio y televisión, tanto de señal abierta como de cable, se ven interrumpidas cada 5 minutos por reportes de alerta. Al mismo tiempo, en caso de alarma de un hecho muy inminente, se activan sirenas en las calles. Claro, no sólo para alertar un ataque armado de un enemigo, sino para prepararse por un problema que pueda ser devastador y originado por la naturaleza.

Además, las alertas son responsabilidad de que se apliquen inmediatamente por instituciones de gobierno. Generalmente, ante la cercanía de un tornado, con un espacio de unos cuantos minutos, incluso segundos, son alertadas las oficinas de policía, bomberos y ambulancias, así como las autoridades civiles y militares, para atender lo que pueda ocurrir.

> *Generalmente, ante la cercanía de un tornado, con un espacio de unos cuantos minutos, incluso segundos, son alertadas las oficinas de policía, bomberos y ambulancias, así como las autoridades civiles y militares, para atender lo que pueda ocurrir*

En caso de tsunamis, en varios países como Chile, donde en Valparaíso, fui testigo de una alerta de terremoto lejano y oleaje muy grande. Todos sabían qué hacer y a dónde refugiarse.

Desafortunadamente, en México, la Conagua simplemente se concreta a enviar un "mail" a la presidencia municipal donde puede ocurrir una tragedia. Un trabajo burocrático de que les importan muy poca la vida de las personas que están en peligro.

Conagua no alerta sobre problemas meteorológicos, no tiene una red de alerta oportuna y, por si fuera poco, tiene en el Servicio Meteorológico a burócratas como Guadalupe Gallo, encargada de dar la alerta. Avisó por correo electrónico a Protección Civil del municipio de Ciudad Acuña y del gobierno del estado que encabeza Rubén Moreira. Al revisar ese correo electrónico, es una barrabasada. Como el lenguaje ambiguo y sin responsabilidad profesional habla de "posibles" tornados, remolinos y granizadas. Caray, alertar es lanzar una alarma, para poner en alerta para evitar muertes. En un país civilizado estarían respondiendo por la muerte de 15 personas por el tornado de hace algunos días.

PODEROSOS CABALLEROS.- No que los chinos no querían hacer negocios con México. Para fortalecer su presencia en el país, la naviera China Shipping Group abrirá nuevas oficinas corporativas en la Ciudad de México para su filial China Shipping Container Lines. Así atenderán el creciente tráfico de carga desde el lejano oriente, de cara al potencial de la economía mexicana. Al cierre de 2015, la flota de CSCL alcanzó las 180 embarcaciones con capacidad para 724 mil contenedores, colocándose entre las principales navieras de buques portacontenedores, con tan solo 18 años de operación global, con escala en 180 puertos en más de 60 países.*** El 15 de junio iniciará operaciones Kansas City en el nuevo puente Ferroviario Internacional de Matamoros. Para la inauguración de este cruce, se espera una fecha en la que pudieran incluso coincidir los presidentes de Estados Unidos, Barack Obama y de México, Enrique Peña Nieto, en Tamaulipas, para la puesta en marcha de ese puente. Es difícil, pero los cabilderos de Kansas City le apuestan todo a ese evento.

RESPONSABILIDAD SOCIAL CORPORATIVA.- Este año Veracruz, entidad gobernada por Javier Duarte, se prepara para recibir el paso de más de 4.5 millones de aves rapaces de diferentes especies, entre las que destacan la aguililla de alas anchas, de Swainson, el milano de Mississippi y el zopilote Aura. Así se posiciona la Costa Central de Veracruz como una de las más importantes zonas migratorias del mundo. ProNatura Veracruz, que dirige Elisa Pérez Barbosa, trabaja en la instalación de observatorios, exposiciones y diversas actividades, a fin de ofrecer espacios para disfrutar de este fenómeno natural, único a nivel mundial.

Comunícate:
vsanchezb@gmail.com
Twitter, Facebook, Printerest:
vsanchezbanos

Este acumulamiento de basura se formó porque los empleados del ayuntamiento no se llevaron algunos cachivaches que sacaron de las áreas verdes.

Barrio Maya

Vecinos, cansados de *chatarra* y basura en las áreas verdes

Cancún.- Los vecinos de la región 517 fraccionamiento Barrio Maya, reportaron un fastidioso acumulamiento de cachibaches en un área verde que se ubica sobre la avenida Itzales junto al templo católico.

Los vecinos que hicieron esta denuncia, señalan que aquella área es un pulmón para su colonia y que es utilizado por ellos para ejercitarse.

Sin embargo, en las últimas cuatro semanas se ha empezado a convertir en un tiradero a cielo abierto, porque a principios del mes, los empleados del ayuntamiento acudieron a la zona para hacer limpieza, pero no se llevaron los cacharros que sacaron del monte.

Se explica que a los pocos días, las viñas olvidadas empezaron a crecer, pues de buenas a primeras ya había un colchón viejo, basura y hasta un perro muerto.

"No entendemos por qué cuando vienen a limpiar las áreas verdes, no se llevan la basura, esto es como si no vinieran hacer nada" dijo una de las vecinas que tiene su casa frente al terreno en cuestión.

Los vecinos recordaron que en otras administraciones se había destinado un lugar donde las personas podían llevar los cachibaches y enseres domésticos descompuestos, por lo que ya no se quedaban en las puertas de las casa o en las esquinas.

Ciclo de conferencias de autoestima y motivación

Sabores de la Vida hace retomar el rumbo a los estudiantes

Por Ruth Sansores

Cancún.- Se realizó la Cuarta Convención *Los Sabores de la Vida,* con el lema "Vive, disfruta y crece" en el Planetario Ka´Yok con la presencia de alumnos del 6º "B" de Turismo del Cecyte Plantel Cancún IV.

El Cecyte con el ciclo de pláticas que inició desde las 8:00 horas hasta las 14:00 horas se ofreció a los alumnos y asistentes un futuro sin fronteras, al tener la convención el objetivo reforzar el conocimiento humano en cada uno de los participantes.

Se abordaron temas de crecimiento humano, motivación, autoestima y autoconocimiento, en un ciclo de 3 conferencias, "La Importancia del Desarrollo Humano en su Interior", "Motivar para Triunfar" y "Ni Mucho, ni Poco".

El ciclo pretende hacer que los ciudadanos conozcan cómo era su vida en la etapa infantil, además de cómo ir desarrollándose para ser una persona mucho más apta, madura y tomar decisiones en un futuro, de manera que pueda crecer como persona de una forma más sana.

Contratos con la SCT

Función Pública anuncia auditorías externas a OHL

Virgilio Andrade Martínez, titular de la Secretaría de la Función Pública (SFP), Virgilio Andrade Martínez, prevé contratar auditorías externas para investigar los contratos de la constructora española OHL con la Secretaría de Comunicaciones y Transportes (SCT).

Entrevistado en la sede del Instituto Nacional de Transparencia, Acceso a la Información y Protección de Datos Personales (INAI), señaló que el primer objetivo de las auditorías solicitadas por la propia SCT es aclarar debidamente lo que ha pasado con esos contratos.

Confió en tener resultados pronto y adelantó que la Función Pública está facultada para contratar auditores externos para dar más transparencia e independencia de la investigación.

La auditoría hecha por la SFP será sólo de los contratos de OHL con la Secretaría de Comunicaciones o los que tengan recursos federales, y las autoridades competentes deberán investigar a nivel estatal, aclaró.

Virgilio Andrade adelantó que la Función Pública está facultada para contratar auditores externos para dar más transparencia e independencia de la investigación.

En otro tema, Andrade Martínez estimó que las leyes secundarias pendientes para establecer el Sistema Nacional Anticorrupción se enriquecerán en el Congreso con la participación de la sociedad civil, funcionarios y legisladores, y consideró que ha habido un buen inicio.

Destacó medidas como la declaración patrimonial para detectar posibles conflictos de interés y el listado de funcionarios y empresas que participan en licitaciones públicas, implementadas por la SFP en meses pasados, que están en sintonía con el Sistema Nacional Anticorrupción.

Refirió que el próximo domingo vencerá el plazo para que los 206 mil servidores públicos obligados entreguen su declaración patrimonial con los formatos que incluyen medidas contra conflicto de interés y que hasta ahora 70 por ciento lo ha hecho.

El secretario recordó que si bien cada funcionario tiene derecho a decidir hasta qué punto hacer pública su declaración, están obligados a entregarla a la autoridad.

Añadió que con el Sistema Nacional Anticorrupción esos expedientes permanecerán abiertos por siete años y las declaraciones patrimoniales servirán como documentos probatorios llegado el caso.

Acciones de OHL retroceden 6.33%

Las acciones de OHL México retrocedieron 6.33 por ciento nuevamente el jueves, ante nuevas grabaciones de directivos de la empresa sobre presuntos sobornos.

Los títulos de la compañía se cotizan en 21.00 pesos por acción, con una variación de 1.42 puntos menos respecto al nivel previo, con lo que se coloca hasta el momento como la emisora con la mayor baja de la jornada.

Presupuesto austero para 2016

Piden a miembros del Poder Judicial a racionalizar el gasto

El consejero presidente de la Comisión de Administración del Consejo de la Judicatura Federal (CJF), Manuel Ernesto Saloma Vera, convocó a los miembros del poder Judicial a construir un presupuesto austero para 2016, sin sacrificar eficiencia.

Durante una reunión, la mañana de este jueves, con secretarios ejecutivos, titulares de órganos auxiliares y directivos de ese cuerpo colegiado, el funcionario convocó a los presentes a trabajar bajo un esquema de eficiencia y austeridad.

El consejero recordó que para poner en marcha el Plan de Desarrollo Institucional del ministro presidente de la Suprema Corte de Justicia de la Nación (SCJN), Luis María Aguilar, todas las áreas deben tener en cuenta esos criterios.

Al iniciar la integración del Anteproyecto de Presupuesto de Egresos de 2016 Saloma Vera subrayó que es fundamental replantear todos los proyectos y asumir la responsabilidad de su planeación eficaz.

Hizo un llamado a los servidores públicos a hacer su mejor esfuerzo en esta etapa de revisión, "pues resulta inevitable reconocer que la situación económica por la que atraviesa el país no es la mejor", según informó la Judicatura en un comunicado.

En ese sentido convocó a "hacer más con menos, sin demérito de la calidad y la oportunidad que significa impartir justicia".

Indicó que durante esa revisión el CJF cumplirá con sus prioridades institucionales, como la implementación del nuevo sistema de justicia penal acusatorio y el programa de justicia para adolescentes, así como con la creación de nuevos órganos donde hagan falta.

También destacó la importancia de identificar, planear y dar seguimiento a acciones concretas que ayuden a implementar la política de austeridad y racionalidad del gasto que se adoptará para el siguiente ejercicio presupuestal.

El uso transparente y racional de los recursos en el Poder Judicial, puede hacer de éste un ejemplo de eficacia administrativa, dijo.

DESDE EL PORTAL

Educación y voto

POR ÁNGEL SORIANO

Arraigados a la cultura de la ilegalidad, en algunas regiones de nuestro país no se acepta que las elecciones son la vía civilizada para elegir autoridades, luego de una competencia electoral, de donde se debe elegir la mejor oferta, al candidato y partido que presente la mejor opción, pero lejos de que esto ocurra, inconformes se han organizado para cerrarle el paso al proceso electoral que se presume es el mejor organizado por el colosal presupuesto destinado para ese objeto. Sobre todo, por el desprestigio y la falta de confianza en los dirigentes de los partidos en los compromisos y ligas que tienen -como se ha visto con algunos hechos de violencia- algunos candidatos con la delincuencia organizada, con grupos de interés, o porque se afiliaron a la actividad electoral de última hora, con el fin de encubrir sus fechorías y ganar impunidad al amparo de los cargos públicos.

Faltos de candidatos con arraigo y simpatía, que representen una alternativa real para los electores, los partidos recurren a la pepena de cuanto aspirante desee abanderar sus causas, siempre y cuando tenga recursos suficientes para las campañas y dar su cuota al partido, lo que se ha tornado en un evento de compra-venta de candidaturas con las consecuencias que hemos visto con casos de impunidad o persecución política, como el de Marcelo Ebrard, como algunos otros en el medio rural que han sido abatidos en plena campaña.

Faltos de candidatos con arraigo y simpatía, que representen una alternativa real para los electores, los partidos recurren a la pepena de cuanto aspirante desee abanderar sus causas, siempre y cuando tenga recursos suficientes para las campañas y dar su cuota al partido

Lamentable, todo ese espectáculo, sin faltar la escasez de oficio político y sensibilidad de la máxima autoridad electoral del país, cuyo dislate al ofender a los indígenas le ha costado caro a los mexicanos, al tenérsele que pagar una fortuna a la guatemalteca Rigoberta Manchú, para que le lave la cara al consejero presidente, todo lo cual se suma al desprestigio de este proceso electoral. A unos días de los comicios, lo que se espera es que se apacigüen las aguas y no se vuelvan más turbulentas por la falta de profesionalismo en la conducción de las elecciones.

TURBULENCIAS

México, potencia ganadera

Acompañado de los gobernadores de Michoacán, Salvador Jara, y de Jalisco, Aristóteles Sandoval, el presidente Enrique Peña Nieto, luego de un recorrido por la Planta Monarca de la empresa Su Karne y develar una placa en el Centro Nacional de Referencia Genómica Pecuaria, que certificará la carne de integrantes de 40 asociaciones ganaderas del país, dijo que cada ganadero de México es un referente de éxito y con su labor contribuye a crear más empleos y a impulsar el desarrollo económico. "Gracias a las acciones emprendidas por el gobierno federal, México es ya una potencia pecuaria en el mundo y se ha consolidado como el séptimo productor de proteína derivada de diversos tipos de carne", dijo...Más que defender la legalidad de las rutas, el negocio del transporte en nuestro país -como la adquisición de residencias- es peleado por autoridades y concesionarios a muerte, como lo dejan ver los mandatarios involucrados en el tema, ya que legales o ilegales, miles de mexicanos han encontrado en este rubro una forma de hacerse rico sin importar la calidad del servicio al usuario… Acompañado del jefe de la Oficina de la Gubernatura, Alberto Esteva, el gobernador de Oaxaca, Gabino Cué, presidió la 51 audiencia pública en Palacio de Gobierno y se mantuvo alejado al prepotente e ineficaz secretario particular, Moisés Baylón, que lejos de apoyar al mandatario, le crea más problemas, en tanto los maestros cercan cada vez más el Zócalo capitalino…

www.revista-brecha.com
vidanacional@yahoo.com.mx

El infierno de Dante

Sólo los pajaritos viven del aire: Menchú

Por Dante Limón

PURGATORIO: La Secretaría de Desarrollo Social (Sedesol) afirmó que la entrega de miles de televisores por parte del gobierno federal es "constitucional" — aún durante el periodo de veda electoral–, y calificó de "infundados" los señalamientos que han publicado los medios de comunicación.

-Rigoberta Menchú dice que no es un pajarito para no necesitar comer y sólo vivir del aire, y así explica el porqué su fundación en México le cobra miles de dólares al INE para que la Premio Nobel de la Paz sea parte de los observadores electorales el 7 de junio

El Partido Acción Nacional (PAN) y Morena denunciaron por enésima vez que el gobierno federal mantuvo el programa de entrega de televisores digitales durante la campaña electoral, en el marco del programa de Televisión Digital Terrestre (TDT).

El diputado panista -Juan Pablo Adame- aseveró que el gobierno entregará más de 250 mil aparatos en varios municipios del Estado de México y en tres delegaciones del Distrito Federal el próximo 6 de junio, un día antes de la jornada electoral.

En el Estado de México, el gobierno repartirá más de 115 mil 808 aparatos en el municipio de Nezahualcóyotl, actualmente bajo alcaldía perredista; 68 mil 176 en Tlanepantla (PRI) y 24 mil 639 en Texcoco (Movimiento Ciudadano).

PARAÍSO: Eruviel Ávila señaló que no se permitirá que la empresa de Taxis Uber brinde servicio en la entidad, ya que su operación representaría una competencia desleal para los más de 100 mil taxistas que cuentan con concesión en ese territorio.

"El servicio de Uber no está formalmente autorizado en el estado y no vamos a tomar ninguna decisión sin escuchar a la Asociación de Taxistas que prestan el servicio legalmente. No vamos a permitir competencia desleal".

"Hay 100 mil taxistas en el Estado de México que tienen un empleo decoroso, a base de su trabajo, arriesgándose a veces. Les aviso que no voy a permitir una competencia desleal.

Ese servicio que presta Uber no está formalmente autorizado en el estado, pero vamos a escucharlos, vamos a estar atentos a sus comentarios, pero no vamos a tomar ninguna decisión sin escuchar a la Asociación de Taxistas formalmente establecida".

Ávila Villegas dijo que los taxistas mexiquenses son los que tienen el derecho para ofrecer el servicio porque fueron los primeros legalmente establecidos y el gobierno estatal los apoya.

INFIERNO: Rigoberta Menchú dice que no es un pajarito para no necesitar comer y sólo vivir del aire, y así explica el porqué su fundación en México le cobra miles de dólares al INE para que la Premio Nobel de la Paz sea parte de los observadores electorales el 7 de junio.

Y eso que no sabemos a ciencia cierta con qué otros regalitos, pagos o contratos se convenció a Rigoberta a maquillar a Lorenzo Córdova para salir de la etiqueta de "bulleador" de indígenas y que el presidente consejero muestre un rostro de tehuana o se ponga a bailar con bastón y máscara la "danza de los viejitos".

Ya nada más le falta a Lorenzo vestirse de manta, huarache y sombrero para hacerle al niño Benito Juárez y pastorear a sus huestes del INE y de fuera del instituto.

Caro le ha salido el espionaje y difusión de una llamada por su celular, pero, para eso están los verdaderos hijos de la raza de bronce. Ni que el Popol Vuh no sirviera para nada, ni que México no contara con millones de miembros de las 53 etnias y ni que la Menchú no fuera más que una linda artesanía chapina.

www.limoncon@hotmail.co

Peritos médicos revisaron los seis cuerpos hallados en el Rancho del Sol", para detectar lesiones en los cadáveres.

Hallados en Rancho del Sol

Peritos médicos revisan los cuerpos de Tanhuato: CNDH

Peritos médicos revisaron los seis cuerpos hallados en el Rancho del Sol para detectar lesiones en los cadáveres, como parte de la investigación que la Comisión Nacional de los Derechos Humanos (CNDH) lleva a cabo en Tanhuato, Michoacán.

Ismael Eslava Pérez, Primer Visitador General de la Comisión y quien encabeza el equipo que lleva a cabo la investigación de oficio, inspeccionó personalmente el helicóptero involucrado en los hechos y se reunió con personal de la Procuraduría de Justicia.

En un comunicado sobre el seguimiento de este caso, la CNDH detalló que, bajo la coordinación del Primer Visitador, están en revisión los resultados de los dictámenes de la necropsia.

Dicha revisión está a cargo de peritos médicos, peritos criminalistas, abogados, visitadores adjuntos y personal de la Oficina Foránea en Morelia.

Luego de reunirse con altos mandos de la Procuraduría General de Justicia de Michoacán y de otras dependencias estatales, Eslava Pérez inspeccionó personalmente el helicóptero involucrado en los hechos.

"Entre la información obtenida por la CNDH están documentos, material fotográfico y copias de actuaciones ministeriales. De todas las acciones realizadas se levantaron las correspondientes actas circunstanciadas".

Las investigaciones de la Comisión continúan en el sitio y, en su momento, se emitirá la resolución que corresponda, adelantó la CNDH en el comunicado.

Dato

Las investigaciones de la Comisión continúan en el sitio y, en su momento, se emitirá la resolución que corresponda, adelantó la CNDH en el comunicado

Se comprometen a promover y practicar la transparencia

Apoyan alcaldes el Sistema Nacional Anticorrupción

La Conferencia Nacional de Municipios de México (CONAMM) expresó su beneplácito por la promulgación de la reforma constitucional que crea el Sistema Nacional Anti-Corrupción y se manifestó a favor de actualizar y poner en práctica todas las reglas, leyes, procedimientos, controles internos y medidas que garanticen la transparencia, rendición de cuentas, combate a la corrupción y la autorregulación en los tres órdenes de gobiernos, buscando asegurar la aplicación de los recursos públicos para los fines establecidos y contar con servidores públicos responsables en el ejercicio de sus responsabilidades.

Destacó la CONAMM que los 2,445 municipios del país deben realizar un esfuerzo de ordenamiento administrativo para que los ayuntamientos modernicen su hacienda pública; eviten el endeudamiento irresponsable; fomenten la participación ciudadana; promuevan y practiquen la transparencia; e implementen procesos efectivos de combate a la corrupción.

La CONAMM consideró fundamental la participación de una representación de los municipios dentro del Consejo Nacional para la Ética Pública, que es creado en el propio Sistema, con el fin de contribuir a las políticas y estrategias nacionales en la materia y asumir compromisos concretos en el orden municipal.

Labores de observación electoral

Niega INE haber pagado 10 mil dólares a Menchú

El Instituto Nacional Electoral (INE) negó que haya pagado 10 mil dólares a Rigoberta Menchú, Premio Nobel de la Paz 1992, por acudir a la sede nacional de ese órgano electoral y ser acreditada como visitante extranjera, para realizar labores de observación electoral.

El coordinador de comunicación del INE, Alberto García Sarubbi, informó que el órgano electoral sí aportó esa cantidad, pero como apoyo a las fundaciones Murrieta y Tendiendo Puentes, que la trajeron a México para promover un clima de civilidad y paz.

Explico que el INE invitó hace algunos meses a la Premio Nobel de la Paz 1992 a participar en labores de observación electoral y que ella aceptó, y como las citadas fundaciones la trajeron, se juntó la ceremonia en la que se acreditó a Menchú como visitante extranjera.

Las fundaciones informaron que uno de sus patrocinadores "se les cayó", por lo que tenían un faltante de 10 mil dólares en los honorarios que cobra la Fundación Rigoberta Menchú Tum.

El INE afirmó que "es falso que se le haya pagado a Rigoberta Menchú por venir a una ceremonia, en la que se le acreditó como observadora electoral".

Señaló que como el INE cuenta entre sus atribuciones con el fomento a la capacitación en materia de democracia y desarrollo en los países, al ver ese faltante en uno de los copatrocinadores aceptó fungir como tal.

De ahí, que se pagaron 10 mil dólares exclusivamente para labores de promoción de la democracia que hace Rigoberta Menchú, por lo que "es falso que se le haya pagado por venir a una ceremonia en la que se le acreditó como observadora electoral".

Aclaró que esta fue una actividad paralela durante la visita de la Premio Nobel a México, y reconoció que el INE dio 10 mil dólares y se juntó con dichas organizaciones sociales para realizar labores de promoción de la democracia.

En un comunicado, la Fundación Rigoberta Menchú Tum aclaró que la Premio Nobel fue invitada por las fundaciones Murrieta y Tendiendo Puentes.

Lo anterior, para participar en el programa de actividades que organizan para promover la educación democrática y la violencia bajo el título de "Cuarto de Paz", lo que ella aceptó porque se trata de tareas que son congruentes con sus convicciones.

Garantizan votaciones: Jorge Ramírez

Se tiene un plan "b" para instalar casillas en Oaxaca

El Instituto Nacional Electoral (INE) inició sus preparativos para "blindar" el proceso en las secciones de Oaxaca que pudieran tener problemas de instalación de casillas, aseveró el representante priísta ante ese organismo, Jorge Carlos Ramírez.

"En el caso de Oaxaca estamos hablando de 21 por ciento de las secciones, que son aquellas en las que la casilla funciona en escuelas" y que están en riesgo de no ser instaladas por el conflicto magisterial que hay en esa zona, abundó.

El representante del Partido Revolucionario Institucional (PRI) comentó que "las elecciones se blindarían asegurando el instituto que si no se puede votar en un lugar, se realice la votación en otra, por supuesto cubriendo todos los requisitos legales".

Ramírez Marín aseveró que el consejero presidente del INE, Lorenzo Córdova Vianello, informó a los representantes de los partidos políticos ante el órgano electoral sobre las acciones que están tomando para asegurar la realización de los comicios.

El priísta dijo que el plan "b" del INE para esa entidad es buscar nuevos espacios para las votaciones; lo cierto es que "hoy nos dio a conocer el presidente (del INE) que hay una total determinación del instituto de garantizar las elecciones de Oaxaca".

Respecto a la situación de otras entidades, el ex secretario comentó que por fortuna se ha ido normalizando la situación y que durante el encuentro no se hizo comentario alguno sobre Jalisco, Michoacán ni Tamaulipas.

En el caso de Guerrero, específicamente en regiones como Tixtla y Tlapa, aseguró que la Secretaría de Gobernación (Segob) ha garantizado la seguridad que se brindará a los electores, "particularmente en los lugares donde el INE ha señalado que se requiere atención especial".

De las zonas que el presidente del INE hizo mención, afortunadamente "podemos señalar que son situaciones ajenas a temas de violencia, porque incluso en Guerrero se debe a temas sociales ya previamente conocidos y definidos", el tema de Oaxaca se circunscribe al conflicto magisterial y en Baja California está la situación de los jornaleros.

POR JORGE VELÁZQUEZ

PICOTA

Muchos partidos, pocos votos

HEMOS ANOTADO la necesidad de que la nueva reforma política que analice el Congreso de la Unión, deberá revisar errores crasos, fallas estructurales y llevar a recomponer las nuevas condiciones de un modelo que garantice no sólo el voto y su respeto sino que haga del sufragio la verdadera palanca del cambio en México.

Ahora, lamentablemente, las reformas sirven a los partidos y no a los ciudadanos.

El claro ejemplo de lo anterior es que todos quieren tener un partido político, pero pocos los que acuden a las urnas. La ciudadanía está enterada que a cada nuevo partido el Instituto Nacional Electoral (INE), le entrega un millón de pesos diarios tan sólo para gastos de oficinas y los "chuchulucos" de quienes las atienden, luego viene la verdadera cauda de dinero a través de gubernaturas, senadurías, diputaciones federales y locales y presidencias municipales; allí es donde están las cuantiosas fortunas.

El peligro del modelo actual es que, cual gallina de los huevos de oro, los partidos se lo están terminando: campañas nefastas y que, para su infortunio, les abren los ojos los habitantes como esas de prometer subir salarios y bajar impuestos y precios de las gasolinas y gobiernos que piden deudas a bancos nacionales y extranjeros que se llevan a sus cuentas junto con el presupuesto.

Los resultados no se han hecho esperar desde rancherías, colonias y estados completos, con pésimos servicios públicos de todo tipo, carreteras, hospitales, escuelas, calles con el peor pavimento y demás servicios que marcan la pobreza de México y que contrastan ferozmente con las colonias residenciales, por cierto, las pocas.

Es decir, el actual modelo electoral está llegando a su fin.

Primera solución endurecer los requisitos para poder registrar un partido en donde sea fundamental demostrar que en los existentes no hay la ideología, objetivos y planes de quienes quieran fundar otra organización; Segunda solución: aumentar el porcentaje que se pide como requisito para conservar el registro oficial por lo menos al 10 por ciento del total de la votación (con estas acciones el país se quedaría hasta el momento con 3 o cuatro partidos).

Tercera solución: aplicar a fondo las leyes anticorrupción en contra de los gobiernos local y estatales en caso de que no apliquen los recursos al desarrollo y la férrea supervisión de los recursos federales.

No es mucho pedir. Existen los elementos de todo tipo para llevarlas a cabo antes de que esa gallina de los huevos de oro fallezca y la ciudadanía empiece a buscar otros medios.

ALGUIEN DEBERÁ de meter mano directa en eso de las pensiones. Sucede que de acuerdo al diputado Edgar Emilio Pereyra Ramírez, presidente de la Comisión de Seguridad Social, este sistema enfrenta una crisis y requiere de una transformación, en la que el Estado asuma la conducción de un nuevo modelo no como carga presupuestal, sino como solución del problema.

Las pensiones son bomba de tiempo, pues se espera que la población de la tercera edad aumente del 9 al 20 por ciento, de aquí al año 2030, lo cual no sólo generará un problema financiero en este sentido, sino de salud, y colocará a las personas en pobreza patrimonial.

Como ejemplo de esto y que ya deberá de analizar Luis Antonio Godina Herrera, encargado del ISSSTE, los pensionados adscritos al sistema de cuentas concentradoras, consumen el 65 por ciento del presupuesto anual de esta institución; es decir, el 35 por ciento restante se utiliza para pagar sueldos, comprar medicinas e invertir en tecnología e infraestructura, generando dificultades financieras. "En México, con el nivel de sueldos y las bajas aportaciones voluntarias que hay, no se garantiza ni siquiera el 20 por ciento del último sueldo; es decir, un adulto mayor con un salario de 6 mil pesos, estará recibiendo una pensión de mil 800 pesos que no le permitirá subsistir ni medianamente", aseguró Pereyra Ramírez.

jvelazquez_1999@yahoo.com

"HORA 14"

Internautas, a la caza de premios en la red social

POR MAURICIO CONDE OLIVARES

Para aquellos que navegan alegremente por internet en busca de premios, la agencia de viajes en línea más importante de México, BestDay.com, ha diseñado promociones únicas para estos días, dentro de las que destacan: Hasta 60% de descuento en hoteles en México y Estados Unidos; Descuentos especiales con líneas aéreas; Precios especiales con hasta 40% de descuento en paquetes de hotel+-avión; 2x1 en tours de encuentro con delfines en Cancún y Riviera Maya y 18 meses sin intereses con tarjetas participantes.

Desde hoy y hasta el 1 de junio correrán estas promociones en el "HotSale México". Durante estos 4 días, los internautas mexicanos tendrán acceso a descuentos y ofertas especiales online.

"HotSale México", en su segunda edición, cumple con el objetivo de celebrarse cada año y en 2015 cuenta con la participación de empresas líderes de los sectores de alimentos y bebidas, electrónica, cómputo, juegos y juguetes, hogar, muebles, ropa y calzado y deportes y entretenimiento, entre otros.

"HotSale México" es una iniciativa impulsada por la Asociación Mexicana de Venta Online (AMVO), que este medio ofrece a los consumidores. En este novedoso evento, cuyo objetivo es fomentar el uso del comercio electrónico en México, así como difundir las grandes ventajas, participa la Asociación Mexicana de Internet (AMIPCI) y el Interactive Advertising Bureau (IAB México).

"De acuerdo con el IAB, más del 50% de los internautas ha realizado alguna compra online y, de éstos, según datos de AMIPCI, 97% tiene la intención de repetir esta experiencia. Los servicios de viajes son el segundo rubro que más se compra en línea, sólo después de productos electrónicos, razón por la cual en BestDay.com estamos muy entusiasmados de participar con nuestros amigos de la AMVO, la AMIPCI y el IAB en esta importante estrategia de ventas "HotSale México", declaró Christian Kremers, director general de Best Day Travel Group.

"El diseño de las promociones de BestDay.Com para la segunda edición del HotSale están pensadas para brindar más opciones a los viajeros al momento de planificar sus vacaciones a precios realmente de oportunidad, todo esto lo encontrarán visitando el sitio http://www.bestday.com.mx/Descuentos/Hot-Sale/ ", afirmó David Rebolledo, Vicepresidente de Mercadotecnia de Best Day Travel Group.

Para aquellos que navegan alegremente por internet en busca de premios, la agencia de viajes en línea más importante de México, BestDay.com, ha diseñado promociones únicas para estos días

"HotSale" es la promoción en línea más grande del año y se realiza en países de Latinoamérica, como Brasil, Argentina, Chile y Colombia. En México participan empresas, como Interjet, El Palacio de Hierro, Costco, Adidas, Martí, Telmex, Sanborns, Sears y Liverpool, entre otros. En 2014 se lograron más de 1 millón de visitas a la página y 2.3 millones de reproducciones del video oficial.

Con un formato similar al "Cyber Monday", "HotSale" se posiciona como la mayor y mejor campaña de ventas online, que impulsa el uso del comercio electrónico en México, por eso, ahora los internautas pueden participar desde hoy hasta el 1 de junio en "HotSale México" y aprovecha los descuentos y ofertas de BestDay.com, "la experiencia más confiable en viajes".

Ahora, hablemos del Arrecife Mesoamericano, que es el segundo más largo en todo el mundo con más de mil kilómetros, pues según el Índice de Salud Arrecifal (ISA) que evalúa el estado ecológico de este inmenso cuerpo viviente. La Iniciativa Arrecifes Saludables, con el trabajo conjunto de 60 organizaciones de conservación, es uno de los primeros esfuerzos a nivel mundial en desarrollar criterios de clasificación medibles para los indicadores de salud de los arrecifes coralinos, que son uno de los ecosistemas más amenazados y diversos del planeta.

Por ello, el Arrecife Mesoamericano es de suma importancia para México, Belice, Guatemala y Honduras, y es el sustento de más de 2 millones de personas, y entre 2013 y 2014 se midieron 248 sitios arrecifales para tener una visión de los objetivos de conservación por los próximos cinco años.

Las 60 organizaciones conservacionistas se comprometieron a trabajar conjuntamente durante los próximos 24 meses, pues la puntuación general del Índice de Salud Arrecifal 2015 es "regular" con mejoras alentadoras, tanto a nivel regional como de indicadores individuales.

Los corales -arquitectos del arrecife- han mejorado desde 2006, aumentando de 10 a 16% de cobertura. Las macroalgas carnosas, principales competidores de los corales por espacio arrecifal, casi se han duplicado. Los peces herbívoros clave siguen amentando en número y se necesitan para reducir estas macroalgas. Los peces comerciales también aumentaron en biomasa. Lo anterior, es un hecho alentador, aunque los meros grandes son escasos y se encuentran principalmente en zonas totalmente protegidas.

El SAM conserva su posición global como líder en la declaración de Áreas Marinas Protegidas, ya que los cuatro países han logrado el objetivo de proteger el 20% de su mar territorial. Las 45 áreas de este tipo en el SAM protegen 23 mil 492 kilómetros cuadrados de área marina y sólo 7% de esa área se encuentra bajo protección total, incluyendo grandes áreas del Banco Chinchorro.

En México, la biomasa de peces herbívoros fue mayor en 2014 que en 2006. El norte de Quintana Roo fue la subregión mexicana con mayor biomasa de peces cirujano y loro, mientras que en Banco Chinchorro hubo la más baja del SAM. Los mayores peces loros se encontraron en Cozumel y así México fue el único país que obtuvo la puntuación de "bien" para peces comerciales. Empero, persisten amenazas como las aguas residuales y un inadecuado control de residuos, pues las plantas de tratamiento de agua no cumplen los estándares de Cartagena, liberan nutrientes que se filtran a través del subsuelo calizo y poroso, lo que causa florecimientos de algas dañinas a los arrecifes coralinos. La mala disposición de residuos sólidos resulta en toxinas y contaminación por desechos.

Además, la creciente industria del turismo a lo largo de la costa de Quintana Roo demanda mayor desarrollo. El diseño ilegal e impropio de edificios destruye los manglares, humedales y dunas costerales, entre otros problemas, pero esto será motivo de análisis en posterior entrega de HORA 14.

mauricio_conde@msn.com

Fuma 15.9% de la población

El tabaquismo mata a más de 100 mexicanos cada día, dice INER

Más de 100 mexicanos mueren al día por enfermedades relacionadas al tabaquismo como padecimientos respiratorios, cardiovasculares y tumores malignos, aseguró el director general del Instituto Nacional de Enfermedades Respiratorias Ismael Cosío Villegas (INER), Jorge Salas Hernández.

En México, casi 11 millones de personas fuman, lo que representa el 15.9 por ciento de la población, además el gasto para atender las consecuencias del tabaquismo asciende a 60 mil millones de pesos al año, dijo el médico durante la inauguración del Primer Congreso de Intervención e Investigación en Tabaquismo.

El especialista recordó que este año el lema del Día Mundial sin Tabaco es "Alto al comercio ilícito de productos de tabaco", el cual busca difundir el daño a la salud por los cigarros ilegales, así como su impacto en las políticas contra el tabaco.

Salas Hernández mencionó que para la institución que dirige el costo para atender la Enfermedad Pulmonar Obstructiva Crónica (EPOC) fue de 16 millones 308 mil 211 pesos, mientras que para el cáncer de pulmón fue de 47 millones 416 mil 334 pesos.

Además, dijo que de las 260 defunciones hospitalarias en 2014, el 4.6 por ciento fue a causa de EPOC y el 23 por ciento por los padecimientos asociados al tabaquismo como el cáncer.

En su oportunidad, la directora general de los Centros de Integración Juvenil (CIJ), María del Carmen Fernández Cázares, reportó que de 100 mil pacientes tratados al año en el INER, el 84 por ciento consume tabaco y el 90 por ciento alcohol; sin embargo, los pacientes no acuden por alguna de estas drogas legales, sino por el uso de cocaína, crack y marihuana.

La funcionaria destacó que el consumo de marihuana aumentó en México, pues el 86.5 por ciento de los pacientes consumen esta sustancia.

"Cada vez estamos viendo este cambio de patrón de tabaco por marihuana", situación que Fernández Cázares relaciona con las campañas efectivas contra el tabaco, pero también por el éxito en la mercadotecnia "enmascarada" de la marihuana.

Por lo anterior, la especialista pidió impulsar la investigación de las enfermedades respiratorias relacionadas con la marihuana.

Fernández Cázares aseguró que las campañas contra el tabaquismo que aplican en las 116 clínicas de los CIJ, así como en el IMSS, en oficinas del SAT, Pemex y en varias empresas, son eficaces porque el 68 por ciento de los pacientes abandona el tabaco y el 30 por ciento disminuyen su consumo.

El gasto para atender las consecuencias del tabaquismo asciende a 60 mil millones de pesos al año.

Producción de cárnicos supera los 6 millones de ton. al año

México es ya una potencia pecuaria, afirma Peña Nieto

México es ya una potencia pecuaria en el mundo y se ha consolidado como el séptimo productor de proteína derivada de diversos tipos de carne, destacó ayer en Michoacán el presidente Enrique Peña Nieto.

Al encabezar el banderazo de salida a contenedores de carga dirigidos a mercados internacionales, de la empresa SuKarne, en esta entidad, dio a conocer que la producción nacional de cárnicos supera los 6 millones de toneladas al año, gracias a las acciones emprendidas por el gobierno federal.

Destacó que se han destinado recursos históricos de 7 mil millones de pesos a la industria ganadera del país como respaldo a los ganaderos, lo que ha permitido que México incursione ya en nuevos mercados como Asia y África.

En las instalaciones de esta empresa, el jefe del Ejecutivo federal destacó que este éxito es muestra de lo que ocurre en varias partes del país, gracias a que la seguridad ha mejorado y ha propiciado mayor inversión.

En ese sentido, agregó que el cambio de entorno que ha experimentado Michoacán ha propiciado la inversión y el estado se ha proyectado en los mercados internacionales.

Destacó que en lo que respecta al mercado pecuario, la producción nacional en 2014 fue de 19 millones 700 mil toneladas, lo que representa un crecimiento del 11 por ciento, comparado con el año anterior.

Dato

Destacó que se han destinado recursos históricos de 7 mil millones de pesos a la industria ganadera del país como respaldo a los ganaderos, lo que ha permitido que México incursione ya en nuevos mercados como Asia y África

Además, que México se ha convertido en el sexto productor mundial de carne de res con 1.8 millones de toneladas cada año y la exportación de un millón de bovinos de pie.

Entre las acciones para impulsar el sector agropecuario destacó la repoblación del hato ganadero, el programa nacional de rehabilitación de agostaderos y la construcción de infraestructura para captar y almacenar agua de lluvia en zonas desérticas y semidesérticas.

Acompañado de los gobernadores de Michoacán, Salvador Jara, y de Jalisco, Aristóteles Sandoval, el Presidente sostuvo que cada ganadero de México es un referente de éxito y con su labor contribuye a crear más empleos y a impulsar el desarrollo económico.

Previo a un recorrido por la Planta Monarca de esta empresa, Peña Nieto develó la placa del Centro Nacional de Referencia Genómica Pecuaria, laboratorio que certificará la calidad genética de los animales procedentes de 40 asociaciones ganaderas del país.

Reconocen impulso de EPN

Por su parte, Jesús Vizcarra Calderón, presidente del Consejo de Administración de SuKarne, informó que la planta Monarca, instalada en Michoacán cuenta con una producción anual de 115 mil toneladas de carne de res, de las cuales el 60% se exportará a países de tres continentes.

En el evento, donde junto con el presidente Enrique Peña Nieto dio el banderazo de salida de 16 contenedores con 20 toneladas de productos cárnicos, el directivo de SuKarne dijo que este primer envío está destinado a satisfacer la demanda de 9 mercados de reciente apertural: Angola, Canadá, Chile, Corea del Sur, Costa de Marfil, Cuba, Egipto, Estados Unidos, Gabón, Ghana, Hong Kong, Japón, Liberia, Panamá, Puerto Rico y Vietnam.

Vizcarra Calderón reconoció el impulso que el gobierno del presidente Enrique Peña Nieto ha generado en el sector agropecuario gracias a las reformas estructurales aprobadas en 2013 y 2014.

El propietaro de la empresa de productos cárnicos indicó que actualmente toda la carne de bovino aporta el 14% del PIB agroalimentario y el 29% del sector pecuario.

De manera particular, añadió, SuKarne es la cuarta empresa más importante para la compra de granos en México, también, SuKarne Monarca es una unidad de producción estratégica para la consolidación de la compañía, debido a su cercanía hacia el centro del país, así como con puertos de altura.

Indicó que la Planta de Producción Integral Monarca ha tenido una inversión total de 4 mil 500 millones de pesos, tan sólo de enero a mayo de 2015 se han invertido más de 200 millones de pesos en diversos proyectos, incluyendo una nueva planta para procesar y convertir desperdicios en bioproductos industriales.

Desde hace 10 años, SuKarne Monarca inició la transformación de la industria cárnica en Michoacán, actualmente la planta de producción integral es la más grande y moderna de México, la cual cuenta con los más estrictos estándares de calidad e inocuidad requeridos por el sistema sanitario mexicano y por la normatividad de los países a los que exporta", expuso Jesús Vizcarra.

El presidente Enrique Peña Nieto dio a conocer que la producción nacional de cárnicos supera los 6 millones de toneladas al año, debido a las acciones emprendidas por el gobierno federal.

SEGUNDA VUELTA

Desdén por el medio ambiente

POR LUIS MUÑOZ

La exigencia de hoy es que debe haber mayor compromiso de la sociedad y más responsabilidad del GDF y de los 16 delegados, pues 40 colonias en el DF están en riesgo constante de inundaciones y encharcamientos.

Este es el resultado de que por falta de conciencia en la ciudadanía, se siga generando tal cantidad de basura; diariamente se recolectan más de 60 toneladas. Aunque el gobierno del Distrito Federal ha invertido 130 millones de pesos para desazolve y limpieza de coladeras y sanear 17 presas, no se ha logrado paliar el problema.

Gabriel Godínez Jiménez, diputado del Partido de la Revolución Democrática, insiste en que la falta de conciencia cívica, la impunidad y el desdén por el cuidado del medio ambiente se da esta situación, principalmente en temporadas como ésta, en la que predominan los fuertes aguaceros y huracanes.

Advirtió que más que la ejecución de operativos, como "Tormenta", deben existir mejores programas de recolección de desperdicios para prevenir inundaciones y encharcamientos recurrentes en al menos 40 de las más de 2 mil colonias con que cuenta la ciudad de México, precisaron.

Dijo el legislador que aunque diariamente se retiran de la vía pública más de 60 toneladas de basura, los remanentes que no se alcanzan a recolectar como enceres domésticos, desde colchones hasta juguetes; animales y autopartes de vehículos, como llantas y asientos, taponan los vasos reguladores del drenaje, ocasionan serios problemas.

Agregó que actualmente los ordenamientos jurídicos son letra muerta porque rara vez se sanciona a quienes arrojan basura a las calles. Puso como ejemplo la Ley de Cultura Cívica del Distrito Federal que establece multas que van de los 10 a 150 días de salario mínimo, pero rara vez se aplican las infracciones.

Hoy en día los puntos más vulnerables de la ciudad son Zaragoza, Insurgentes, Periférico, Circuito Interior, Viaducto, Tlalpan, 100 Metros, Oceanía, Boulevard de las Culturas y Reforma.

Las zonas con mayores conflictos derivados por los torrenciales aguaceros localizados en la zona escolar de la delegación Gustavo A. Madero; Aztecas, en Venustiano Carranza; Santa Martha Acatitla, Ejército de Oriente y Vicente Guerrero, en Iztapalapa.

Las zonas con mayores conflictos derivados por los torrenciales aguaceros localizados en la zona escolar de la delegación Gustavo A. Madero; Aztecas, en Venustiano Carranza; Santa Martha Acatitla, Ejército de Oriente y Vicente Guerrero, en Iztapalapa

MÁS DAÑOS AL MEDIO AMBIENTE

Ya que hablamos del medio ambiente, en la delegación Benito Juárez se han derribado más de 12 mil árboles en los últimos 9 años, lo que también constituye un severo daño al medio ambiente.

Así lo señaló el candidato a jefe delegacional en BJ, Xiuh Tenorio, quien lamentó que este tema haya sido atendido más por la sociedad civil que por las autoridades.

Agregó que la situación es grave, porque en dicha delegación existen 24 parques y jardines, pero en condiciones deplorables.

Su propuesta es consolidar una Dirección de Medio Ambiente con personal debidamente capacitado, expertos en el tema y asesores externos con amplia trayectoria.

lm0007tri@yahoo.com.mx

DIARIOIMAGEN

Viernes 29 de mayo de 2015

turismo

diario_imagen@yahoo.com.mx

De cinco estrellas

- Abelardo Loscos, designado para dirigir el Comité de Responsabilidad Social y Sustentabilidad de *Hoteles City Express*

- Más de mil 700 citas de negocios en la II Macrorrueda de Turismo; participaron Colombia, Chile y Perú

- Interjet participará en el *HotSale*, que se realiza por segundo año; podrás ganar hasta 50 mil pesos en los "Shopping Games" de *PayPal* y obtener descuentos con *Despegar.com*

Por Victoria González Prado

Concretando más de mil 700 citas de negocios entre los touroperadores emisivos y receptivos de China, México, Chile, Colombia y Perú, concluyó la "II Macrorrueda de Turismo de la Alianza del Pacífico", que en su conjunto esperan la generación de negocios por 4.5 millones de dólares y un flujo de 275 mil visitantes entre los cuatro países latinoamericanos.

Al presentar los resultados de esta convención internacional, que tuvo como sede el puerto de Mazatlán, **José Luis Rangel**, director ejecutivo de las Oficinas de Representación del Consejo de Promoción Turística de México, indicó que esta segunda macrorrueda superó la meta establecida entre los diferentes touroperadores con la incorporación de la delegación china, con la que se planeará integrar viajes multidestinos en Sudamérica y México.

En el caso de México, **Rangel** indicó que en el 2014 se recibieron 75 mil 700 visitantes chinos, lo que representó un 25% de incremento respecto a 2013, mientras que en 2015 ya han llegado a México 25 mil 200 visitantes, un incremento del 20% en lo que va del año. El funcionario del Consejo de Promoción Turística de México (CPTM), expresó que esta estrategia incluirá una acción promocional turística de los cuatro países integrantes de la Alianza del Pacífico para ampliar y articular las oportunidades de visitantes entre las cuatro entidades y de Asia.

Por su parte, **Solagne Fuster**, subdirectora de Marketing de Servicio Nacional de Turismo de Chile, explicó que para su país, los operadores chinos mostraron mucho interés en generar flujos turísticos hacia zonas como la Isla de Pascua, Santiago, la Ruta del Vino y La Patagonia.

Enrique Stellabatti, vicepresidente de Turismo de Colombia (ProColombia), expresó que en las mesas de negociaciones con los agentes de viajes chinos, éstos observaron con interés la Ruta del Café, las escuelas de baile (Salsa), el turismo de naturaleza del Pacífico, la zona Andina yel turismo en las ciudades de Medellín, Cartagena, Bogotá y Cali.

La directora de Promoción de Turismo de Perú, **Marisol Acosta**, mencionó que para su país, los mayoristas chinos detectaron amplias oportunidades turísticas para el mercado asiático en el tema de turismo cultural, las ciudades de Machu Pichu, Nazca, Lima y el turismo de naturaleza en la zona del río Amazonas.

Durante el cierre de la II Macrorrueda de Turismo.

Los representantes de Turismo de Chile, Colombia y Perú expresaron su sorpresa al encontrar en Mazatlán un destino que superó sus expectativas en atractivos, historia, cultura, gastronomía y la hospitalidad de los mazatlecos.

Fuster señaló que Mazatlán ha sido un escenario perfecto y muy recomendable para visitar, y se convierte en una excusa más para volver. Añadió que la hospitalidad que encontraron y recibieron durante su estancia en Mazatlán es el factor humano que los turistas se llevan, mensaje que su delegación llevará de regreso a Chile.

Enrique Stellabatti señaló que Mazatlán tiene sobre la mesa el factor sorpresa, pues es un destino que sorprende sobremanera en el tema gastronómico, la amabilidad de los mazatlecos y ser excelentes anfitriones.

El vicepresidente de Turismo de Colombia, que se dijo maravillado con los callos de hacha, destacó el potencial cultural del Centro Histórico, la Plaza Machado, el Teatro Ángela Peralta, el malecón que armoniza con el deporte, el paisaje y el mar. "Jueguen con el ADN de ustedes, que es la gente amable, son buenos anfitriones y es algo que el turista valora mucho", mencionó.

Por último, Marisol Acosta puntualizó que Mazatlán ha ganado 300 embajadores, pues durante su estancia han comprobado el trabajo que se está haciendo en materia turística, una ciudad limpia, gastronomía de primera, un mar muy bien aprovechado con paisajes singulares y el trato de la gente que hace que cambie la percepción del destino.

✰✰✰✰✰ Hoteles *City Express* designó a **Abelardo Loscos** para dirigir su Comité de Responsabilidad Social y Sustentabilidad; este órgano define, aprueba y supervisa la estrategia en este rubro, enfocado en obtener un impacto positivo en términos de desarrollo social, económico y ambiental.

Con este nombramiento y acciones muy específicas, Hoteles *City Express* busca consolidarse como la cadena hotelera líder en México en prácticas de sustentabilidad y responsabilidad social.

Cabe destacar que uno de los primeros logros del comité fue haber obtenido el Distintivo ESR® que otorga el Centro Mexicano para la Filantropía (Cemifi). "Esta nueva responsabilidad me llena de satisfacción porque mediante la implementación de nuestros programas contribuimos al desarrollo social, ambiental y económico de las comunidades donde operamos; para lograrlo, enfocamos nuestros esfuerzos en tres dimensiones estratégicas: apoyo al emprendimiento, educación y cultura, así como comunidad y voluntariado", dijo.

A la par de este nuevo cargo, **Loscos** continuará como director de Finanzas Corporativas y Relación con Inversionistas, puesto que ocupa desde 2011.

Para conocer más de los esfuerzos que realizan los hoteles de la cadena: https://www.cityexpress.com/es/sustentabilidad/

✰✰✰✰✰ Interjet participará en el *HotSale*, que se realiza por segundo año consecutivo en México en el que los viajeros podrán tener acceso a grandes ofertas y descuentos increíbles.

Para obtener hasta 30% de descuento

Abelardo Loscos.

en las tarifas de todos los vuelos y todos los destinos nacionales e internacionales, los usuarios deberán entrar a la página interjet.com. Los descuentos también aplican para la compra de paquetes *Intertours* y son válidos para viajar del 1 de junio al 31 de agosto.

La aerolínea que atiende a 47 destinos, 38 en la República Mexicana y nueve internacionales como Bogotá, Costa Rica, Guatemala, Houston, La Habana, Las Vegas, Miami, Nueva York y San Antonio, cuenta con una flota de 54 aeronaves: *39 Airbus A320* y *15 Superjet 100*. Es la aerolínea que más pasajeros transportó en la República Mexicana durante 2014 y la única que permite documentar hasta 50 de kilos de equipaje sin cargo adicional.

☆☆☆☆☆ En este mismo rubro del *HotSale*, *PayPal México* realizará los *"Shopping Games"*, campaña única en su tipo para motivar a los consumidores a aprovechar al máximo los beneficios del *eCommerce* e incrementar sus compras digitales.

A partir de hoy 29 de mayo y al 1 de junio, la persona con el consumo más alto acumulado a partir de 7 mil pesos en compras vía *PayPal* a meses sin intereses, será la ganadora de 50 mil pesos.

HotSale 2015 es impulsado por la Asociación Mexicana de Venta *Online* (AMVO), la Asociación Mexicana de Internet (AMIPCI), *Interactive Advertising Bureau* (IAB México) y la Confederación de la Industria de la Comunicación (CICOM México).

En su sitio web, *PayPal* dará a conocer descuentos y promociones adicionales a los que ofrecerán los comercios en línea. Asimismo, recompensará a los siguientes 19 lugares con premios desde los 400 a los 40 mil pesos. El dinero será transferido a la cuenta de *PayPal* de dichos usuarios a partir del 19 de junio.

También habrá más de mil 500 cupones con un valor de 300 pesos para quienes no hayan quedado entre los 20 primeros ganadores, cuyo consumo haya sido igual o superior a los 7 mil pesos en mensualidades sin intereses por medio de *PayPal* que, por cierto ofrecerá descuentos y promociones adicionales en categorías como ropa, entretenimiento, viajes, hogar, entre otras.

"En *PayPal* estamos orgullosos de sumarnos a la segunda edición de *HotSale* de una forma sin precedentes para invitar y atraer a más consumidores a experimentar las ventajas de las compras y los pagos en línea", afirma **Jesús Padilla**, director de Mercadotecnia de *PayPal México*. "Los *Shopping Games* recompensan a aquellos que confían en un método de pagos en línea fácil, rápido y seguro; al tiempo que disfrutan de los beneficios del *eCommerce*: gran variedad de artículos, mejores precios y comodidad al comprar desde el lugar que deseen en el momento que ellos elijan".

Cabe destacar que también participará Despegar.com con putos dobles pagando con BBVBanconer, 18 meses sin intereses con todas las tarjetas de crédito y un 5% adicional por medio de la App por medio de los moviles.

victoriagprado@gmail.com

LA PALABRA IMPRESA VALE MÁS

ANÚNCIATE

CON NOSOTROS TODOS LOS DÍAS.

DIARIOIMAGEN Quintana Roo

TE DA RAZONES PARA PROMOVER TU MARCA, PRODUCTO O SERVICIO AQUÍ.

★ En nuestras páginas tu marca, producto o servicio será visto por un universo de 40 mil lectores y potenciales compradores.

★ Las empresas que invierten dinero en publicidad tienen mejores utilidades y ventas, por eso las grandes firmas se anuncian todos los días.

★ Tenemos para tí las tarifas publicitarias más accesibles para que tu marca, producto o servicio siempre esté presente en la mente del potencial comprador.

19,800 ejemplares certificados por notario público

LLAMA AHORA AL 99 88 92 25 45

Van mil 412 muertos

Desciende calor en India, pero víctimas mortales aumentan

Pese a que bajó levemente la temperatura, la cifra de muertos por la ola de calor en India sigue en aumento y llegó a un total de mil 412, según el más reciente balance oficial.

Después de casi alcanzar los 50 grados centígrados durante los últimos dos días, los termómetros descendieron ayer jueves levemente en gran parte del país y se ubicaron entre los 46 y 48 grados, ante la inminente llegada de las lluvias monzónicas.

El Departamento Meteorológico de India informó que pese al descenso de las temperatura es muy probable que el calor sofocante continúe hasta el domingo próximo, cuando comienza oficialmente el monzón, aunque podría seguir en 45 grados hasta el lunes o martes.

Pese al descenso de los termómetros, la dependencia decidió mantener en rojo el nivel de alerta, a fin de evitar que el número de víctimas fatales siga en aumento, por lo que pidió a la población continuar con las medidas preventivas.

Las autoridades recomendaron a la gente evitar salir a la calle si no es necesario, no permanecer por tiempos prolongados a la exposición del sol, comer bien y sobre todo beber mucha agua durante el día, a fin de mantener una buena hidratación.

Según el más reciente balance del Departamento para la Gestión de Desastres hasta esta tarde, el número de víctimas debido a la ola de calor era de un total de mil 412, con la muerte de otras 170 personas durante el miércoles.

La mayoría de las víctimas se contabilizaron en el sureño estado de Andhra Pradesh, donde desde el pasado día 20 han fallecido al menos mil 020 personas, mientras que en el vecino Telangana, las víctimas fatales llegan ya a 340, según reporte de la agencia de noticias PTI.

Recibe el Papa al ex presidente José Mujica

El papa Francisco recibió ayer al ex presidente de Uruguay, José Mujica, en el Vaticano. Es la segunda ocasión que el ahora senador uruguayo visita al Sumo Pontífice, quien en su primer encuentro, en 2013, calificó a José Mujica como “un hombre sabio”. Mujica se encuentra de viaje por Europa, junto a su esposa, Lucía Topolansky.

Más del 40% de los cultivos de frutas y verduras se pierden

Cuesta un billón de dls. al año desperdicio de alimentos: FAO

La FAO anunció una asociación con la Unión Mundial de Mercados Mayoristas para promover la sostenibilidad y la inclusión en el sector mayorista y el desarrollo de mejores prácticas para reducir el desperdicio de alimentos, que cada año cuesta un billón de dólares.

“Conscientes de la dificultad creciente de alimentar a las ciudades del mundo y de la importancia de contar con mercados urbanos eficientes, la Organización de Naciones Unidas para la Alimentación y la Agricultura (FAO) y la Unión Mundial de Mercados Mayorista (WUWM, por sus siglas en inglés) se han asociado”, dijo el organismo en un comunicado.

Recordó que los mayoristas funcionan como intermediarios, vendiendo productos agrícolas comprados a granel directamente a productores, empresas y revendedores profesionales.

Entre los objetivos principales de la asociación entre la FAO y la WUWM figuran recopilar información más detallada sobre la cantidad de alimentos que se pierde y desperdician a nivel mayorista.

También buscan el desarrollo de procedimientos adecuados para mejorar la eficiencia logística en los mercados urbanos y con los proveedores y compradores, al tiempo que se previenen y gestionan los desperdicios en todo el sector.

Según la FAO, casi un tercio de los alimentos producidos a nivel mundial para el consumo humano –cerca de mil 300 millones de toneladas al año- se pierde o se desperdicia.

Las pérdidas se concentran cada vez más en las ciudades: más de la mitad de la población mundial es hoy en día urbana, y en 2050 casi dos tercios vivirá en ciudades.

El organismo estimó que más del 40 por ciento de los cultivos de tubérculos, frutas y verduras se pierden o desperdician, junto con el 35 por ciento del pescado, el 30 por ciento de los cereales y el 20 por ciento de las semillas oleaginosas, carne y productos lácteos.

Calculado a partir de los precios al productor y al pormenor, el desperdicio de alimentos representa un valor económico total cercano al billón de dólares anuales.

Según la FAO, mediante el desarrollo de mejores prácticas para el diseño, las prácticas y las operaciones de los mercados mayoristas y un flujo más eficiente de la información a lo largo de las cadenas de suministro de alimentos urbanos, la nueva colaboración tiene como objetivo no sólo reducir las pérdidas y el desperdicio de alimentos, sino también mejorar el acceso de los productores a los mercados y la manipulación de los alimentos. Asimismo, dijo, se buscan obtener productos más frescos e inocuos que estén disponibles de forma más equitativa para los consumidores urbanos.

Dato

Calculado a partir de los precios al productor y al pormenor, el desperdicio de alimentos representa un valor económico total cercano al billón de dólares anuales

COROLLARIUM

Waterloo

POR AUGUSTO CORRO JR.

El mariscal francés Emmanuel de Grouchy, repentinamente, interrumpió su desayuno. Sintió un ligero movimiento de tierra y miró a sus 20 oficiales; sabía, intuía, que lejos de ahí, tal vez a unos 60 o 70 kilómetros, la gran batalla iniciaba. ¿Que tenía que hacer? Ir hacia el lugar violento para apoyar a su amado líder: Napoleón, o seguir las órdenes, que el mismo emperador, le había dado de perseguir a los germanos, que después de perder la batalla de Ligny, un par de días atrás, se habían refugiado en Wavre y que gracias a los refuerzos, recién llegados de Prusia, se reagruparon y alcanzaron a sumar 30 mil soldados bajo el mando del general Blucher.

Grouchy estudiaba la situación. Cada minuto de indecisión trastornaba al mariscal. Su análisis lo paralizaba. El confiaba que el ejército francés era capaz de destruir al inglés. Y que sus 30 mil hombres podían hacer lo mismo con los teutones. Ningún ejército tenía las habilidades de la poderosa infantería francesa. Y menos de sus coraceros, la élite de la caballería, que eran considerados invencibles. Su pensamiento se centraba en la alianza, de las principales potencias: Prusia, Gran Bretaña, Rusia y Austria, para derrocar al emperador. Y Francia estaba a un paso de doblegar a dos titanes, casi al mismo tiempo, y seguramente con esas victorias se les unirían mas países, Bélgica y algunas provincias de Italia, inyectándoles recursos y hombres para continuar con su avance hasta el este. Pero el destino le tenía preparada una sorpresa.

Unas horas antes a la cavilación de Grouchy, la intensa lluvia de ese 18 de junio; cobijó la “jugada” de los alemanes. Éstos viraron hacia Waterloo, tomaron una ruta alterna para no ser descubiertos, y dejaron una exigua guarnición en Wavre. Eran casi 30 mil prusianos que marchaban en sigilo.

Por fin, Grouchy decidió no ir a Waterloo y se enfocó en los prusianos. Su sorpresa fue mayúscula al encontrar poca resistencia y mayor aún cuando se enteró que el grueso del ejército alemán se dirigía a Waterloo y que le llevaban varias horas de ventaja. Decidió regresar a la batalla. Si se apuraba podría llegar. Sólo necesitaba que Napoleón venciera pronto a los ingleses o que éstos se retiraran. Pero la historia fue otra. El duque de Wellington, jefe de las fuerzas inglesas, ocupó una colina. Aguantó todos los embates del emperador: cañones e infantería. Hasta

Grouchy estudiaba la situación. Cada minuto de indecisión trastornaba al mariscal. Su análisis lo paralizaba. El confiaba que el ejército francés era capaz de destruir al inglés. Y que sus 30 mil hombres podían hacer lo mismo con los teutones

que el galo decidió mandar a la caballería, ésta a las órdenes del general Ney, trató de romper el centro, señal inequívoca de que la partida era suya, pero éstos fueron rechazados una y otra vez; primero por la artillería británica y rematados por la caballería inglesa y holandesa. Y por fin, el centro se abrió. En un último intento desesperado, Napoleón envió a los 1,500 jinetes de la guardia imperial. Los peones artilleros con sus bayonetas los despedazaron. La batalla continuó con un desorganizado ejército francés, tratando de reagruparse, hasta la noche cuando llegaron los alemanes para firmar la derrota.

Grouchy, al enterarse de lo sucedido, se dirigió a París. El resto de su vida fue tachado de incompetente por la milicia. Lo que es cierto es que en sus manos tuvo el destino de la historia occidental.

augustocorro
@hotmail.com

Del 29 de mayo al 14 de junio en el Foro Cultural Coyoacanense "Hugo Argüelles"

Quién es quién en "El final del arcoiris"

*** Esta obra muestra los últimos meses de vida de la actriz y cantante norteamericana, Judy Garland

Por Asael Grande

"El final del arcoiris" se introduce en la intimidad de Judy Garland, quien llega a Londres acompañada de su joven prometido, Mickey Deans, y de su pianista y amigo, Anthony, todos listos para las seis semanas de conciertos que tienen en puerta. Pero los fantasmas del pasado también llegaron con ellos, revelándose de esa manera una cara de Judy Garland que nadie conocía hasta esos momentos. Sobre esta puesta en escena, el actor Mario Sepúlveda, platicó vía telefónica con **DIARIOIMAGEN:**

"Es una obra que ya venimos ensayando desde hace como dos meses, es una pieza muy buena, puede ser divertida, la gente puede reírse, puede llorar, puede ser como cualquiera de los personajes que salen ahí, ponerse en el lugar de ellos, es para un público que va a salir con un buen sabor de boca, es una obra que muestra la otra vida de Judy Garland, muchos la conocemos en los escenarios, y si no la conocemos sabemos que es la niña de *El Mago de Oz*, pero muchas veces no sabemos qué es lo que realmente pasó en su vida normal, con sus esposos, su vida en el Hotel Ritz, ese es el espacio donde se desarrolla la obra", comentó Mario, quien se dio a conocer en la cuarta generación del *reality show* "La Academia", aunque el teatro y las artes no eran nuevos para él.

Sobre su personaje en "El final del arcoiris", agregó: "mi personaje es el quinto prometido y después se vuelve esposo de Judy Garland, que es trece años menor que ella, él trata de cuidarla, ella se vuelve adicta en algún momento, toma pastillas para calmar las ansias y los nervios, y mi personaje de Mickey Deans, trata de cuidarla y decirle que ya no tome eso".

El actor, Mario Sepúlveda, ha participado en "Avenida Q", "Despertando en primavera", "Godspell", "El jorobado, un musical en Notre Dame", "Dracunejo", "La villa de Santa Claus", "La novicia rebelde", "Hoy no me puedo levantar" y "Hoy no me puedo levantar, en concierto" y "Bule, bule el show". En cine fue parte del elenco de "Me late chocolate" y "Cuatro lunas", en televisión de programas como "Wake Up with No Makeup" de E! Entertainment; "Historias de La Virgen Morena" y "Decisiones de mujeres" de Telemundo; "La vida es una canción" y "Lo que callamos las mujeres", entre otros: "me gusta mucho el teatro musical, es mi pasión, me encanta el cine y la tele, pero el teatro fue algo en lo que empecé desde que estaba más chavo, esta vez es una obra musicalizada en donde se muestran canciones de Judy Garland, es un reto más para mí como actor".

"El final del arcoiris" se presentará del 29 de mayo al 14 de junio en el Foro Cultural Coyoacanense "Hugo Argüelles" (Allende 36, colonia Del Carmen Coyoacán), con funciones los días viernes, sábado y domingo 20:30 horas. El Elenco está conformado por Alejandra Desiderio, José Antonio López Tercero, Mario Sepúlveda y Alejandro Villegas.

LUGAR: Foro Cultural Coyoacanense "Hugo Argüelles" **Allende 36, colonia Del Carmen Coyoacán**

TEMPORADA: Del 29 de mayo al 14 de junio

HORARIOS: Viernes, sábado y domingo 20:30 Hrs.

PRECIO: 475 pesos

DESCUENTOS Y TAQUILLA: 25% de descuento a estudiantes e INAPAM; Boletos en taquilla (el día de la función seleccionada), y en el sistema Ticketmaster: 5325 9000.

ELENCO:
Judy Garland: Alejandra Desiderio
Anthony: José Antonio López Tercero
Mickey Deans: Mario Sepúlveda
Donald/Portero/Asistente: Alejandro Villegas

SINOPSIS

"El final del arcoiris" se introduce en la intimidad de Judy Garland, quien llega a Londres acompañada de su joven prometido, Mickey Deans, y de su pianista y amigo, Anthony, todos listos para las seis semanas de conciertos que tienen en puerta. Pero los fantasmas del pasado también llegaron con ellos, revelándose de esa manera una cara de Judy Garland que nadie conocía hasta esos momentos. Sin embargo, la puesta en escena, cuyo estreno se contempla para este 29 de mayo, está llena tanto de situaciones de humor, como de música vibrante y un gran desenlace que llevará al público a encontrar algo al final del arcoiris.

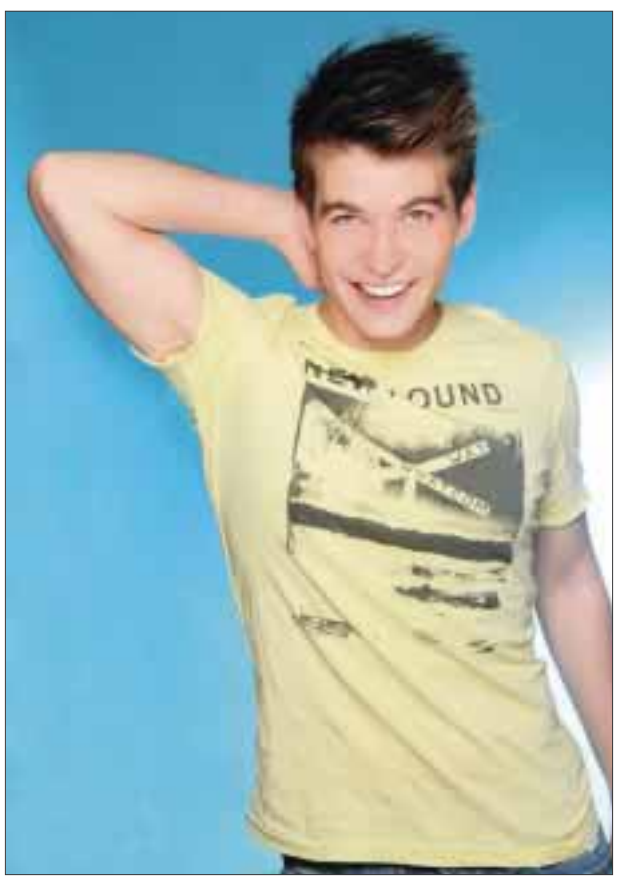

Sobre esta puesta en escena, el actor Mario Sepúlveda, platicó vía telefónica con DIARIOIMAGEN.

Raúl "El Negro" Araiza y Jorge "El Burro" Van Rankin transformarán todas tus tardes a partir de este 1 de junio con su nuevo programa radiofónico "Burro Negro" por EXA FM 104.9, mismo que lo podrás escuchar de lunes a viernes de 14:00 a 15:00 horas.

Un "Burro Negro" se apoderará de la señal de Exa Radio 104.9

***Jorge "El Burro" Van Rankin y Raúl "El Negro" Araiza tendrán su propio programa, que comenzará a transmitirse a partir del 1 de junio a las 14:00 horas

Texto y foto: Arturo Arellano

Luego de un largo tiempo de no hacer radio, Jorge "El Burro" Van Rankin regresa a las cabinas radiofónicas, pero no lo hace solo, sino en compañía de su amigo Raúl "El Negro" Araiza, con quien compartirá créditos en el programa "Burro Negro", que arranca transmisiones el próximo lunes 1 de junio, a través de la frecuencia de Exa Radio, en cuya emisión tocarán temas de interés general con matices de humor en un horario de 14:00 a 15:00 horas.

En conferencia de prensa se dieron a conocer los detalles al respecto "este es un sueño que teníamos, sobre todo 'El Burrito', que él fue y ha sido un ícono del radio, con quien he compartido escenarios, más de 100 *shows* en 'Miembros al aire' por la República Mexicana, y ahora podemos compartir esto. Para mí es la primera vez que hago radio, pero con el mismo respeto con el que entré a hacer doblaje al teatro, asimismo, entro al radio, con respeto a los locutores, al público y a ustedes, estoy feliz de este espacio", dijo Araiza.

Explicó que en el programa abordarán todo tipo de temas, "vamos a hablar un poco de todo, deportes, cultura, espectáculos, como si fuera una revista, también un poco de política, pero todo desde nuestro enfoque, de una manera ligera y sin meternos en cosas que no sabemos", a lo que Van Rankin agregó, "es un programa irreverente, seguimos siendo los mismos locos, quizá ahora más responsables, pero no se puede sentar cabeza, yo quisiera saber dónde dice que tenemos que hacerlo, podemos seguir siendo así y de una manera más responsable únicamente, porque ya tengo dos bebés y digo si me corren, entonces ellos no comen. No obstante, sigo siendo el mismo tonto, me gusta reír y que la gente se ría con nosotros".

Indicó que se buscará aligerar los días de las personas, "estamos en un horario en el que la gente va a la comida, a un junta o a su casa, en su automóvil, en el taxi o transporte público, los taxistas, el pesero y queremos hacerles reír en el medio del tráfico, de manera divertida, aportar nuestro granito de arena, divirtiéndolos un poco".

El contenido del programa, comentaron, "hablaremos de sexualidad, deportes, por ejemplo ahorita que está el problema de la FIFA nos enlazaremos con algunos jugadores que están en Europa, platicaremos con ellos. Pero asimismo pueden ser invitados o enlaces de música, política entre otros, pero siempre con respeto". Raúl Araiza complementó diciendo, "gracias a Dios tenemos grandes amigos y todos quieren venir, echar relajo, platicar con nosotros, vendrá César Lozano, por ejemplo, pero esa es una ventaja, nuestros amigos y conocidos, será un plus".

El programa arranca transmisiones el próximo lunes 1 de junio en el horario de 14:00 a 15:00 horas, por la frecuencia de Exa Radio.

Será promotor de artistas

Alejandro Fernández y Universal Music, “Sin Límites”

*** La empresa Infinity surge de la fusión de Grupo Fernández y Universal Music, como el resultado de la suma de los esfuerzos de dos grandes del entretenimiento latino y global *** Infinity será dirigida por Carlos de la Torre Jiménez, actual presidente general de Grupo Fernández, e iniciará operaciones en México con la próxima gira de David Bisbal por dicho país en octubre; el español se presentará en Mexicali, Tijuana, Ciudad Juárez, Chihuahua, Pachuca, Guadalajara, entre otras

En conferencia de prensa, Alejandro Fernández y Jesús López, Chairman de Universal Music Latinoamérica y Península Ibérica, dieron detalles de esta nueva alianza empresarial en pro del talento y la organización de eventos y giras por todo el mundo.

Texto y foto: Asael Grande

El cantante jalisciense, Alejandro Fernández, uno de los intérpretes más exitosos de la música regional mexicana, ranchera y mariachi, se unió a Universal Music group para formar una nueva plataforma integral de desarrollo y booking de artistas, Infinity, que busca sumar esfuerzos de dos grandes del entretenimiento latino y global.

En conferencia de prensa, Alejandro Fernández y Jesús López, Chairman de Universal Music Latinoamérica y Península Ibérica, dieron detalles de esta nueva alianza empresarial en pro del talento y la organización de eventos y giras por todo el mundo: “llevamos tiempo con esta idea, y charlando un poco de los que nos interesa un poco a todos, Alejandro Fernández es una persona que tiene un altísimo interés en fomentar en todo lo que tiene que ver con la música, y durante meses hablábamos de las dificultades que tiene la industria en este momento, dificultades que van afrontando los nuevos valores para crecer, cómo hacer el marketing, una promoción, cómo acercar a los artistas nuevos con el público, tener *shows* mejor preparados, mejor pensados desde el principio y nos encontramos que había huecos de mercado, que había la posibilidad de hacer otro tipo de trabajo, de ahí nace el concepto de Infinity”, comentó Jesús López.

Por su parte, Alejandro Fernández dijo: “no estamos descubriendo el hilo negro, este servicio es una plataforma que dará ciertos servicios, booking, management, asesoría fiscal, muchas cosas que a lo largo de mis años de carrera me han dado la experiencia para poderlo llevar a cabo, creo que lo he hecho muy bien, me siento comprometido con mi carrera, con mi público y con mi país, eso es lo que queremos hacer con esta plataforma para ofrecerle a cualquier cliente a que se comprometa también con nosotros para poderles dar este servicio”, comentó el cantante, quien se presentó en el Auditorio Nacional como parte de su gira Confidencias World Tour con el que ha recorrido gran parte de Centroamérica, Sudámerica, España, Estados Unidos y las principales ciudades de nuestro país.

Infinity será dirigida por Carlos de la Torre Jiménez, actual CEO de Grupo Fernández, e iniciará operaciones en México con la próxima gira de David Bisbal, el artista español, ganador de Latin Grammy, y con más de 6 millones de álbumes vendidos en su carrera. Y que visitará nuestro país en octubre próximo, con conciertos en Tijuana, Ciudad Juárez, Chihuahua, Pachuca, Guadalajara, entre otras.

“El Potrillo” se dijo comprometido con su carrera y su público, por lo que aprovechará los conocimientos adquiridos en su trayectoria con una alianza entre Grupo Fernández, quienes unidos a GTS (Global Talent Services, perteneciente a Universal Music) formaron el proyecto que tiene como objetivo abaratar los costos de los boletos reduciendo a los intermediarios en la realización de una gira

ENTRETENIMIENTO

San Judas Tadeo

Oh glorioso Apóstol San Judas Tadeo, siervo fiel y amigo de Jesús, el nombre del traidor ha sido causa de que fueses olvidado de muchos, pero la Iglesia te honra y te invoca como patrón de las causas difíciles. Ruega por mí para que reciba yo los consuelos y el socorro del cielo en todas mis necesidades, tribulaciones y sufrimientos, *(haga petición)*.
Ruega por nosotros y por todos los que piden tu protección.
Amén.

Récele a San Charbel, su vida y espíritu encontrarán paz. Visítelo en la Iglesia de San Agustín, ubicada en Horacio esq. Musset Col Polanco, México, D.F. (Recórtelo y llévelo en su cartera)

HORÓSCOPOS

Escribe: Amaya

ARIES • 21 MARZO-20 ABRIL
Es momento de mantenerte firme en tus decisiones de lo contrario te tomarán la medida. Hoy los viajes serán propicios.

TAURO • 21 DE ABRIL-21 MAYO
Quizás estés con el ánimo abajo: trata de ver la vida con optimismo o no conseguirás el equilibrio personal que necesitas.

GÉMINIS • 22 MAYO-21 JUNIO
La creatividad no será tu mejor aliada en estos días es mejor que descanses. Hoy estarás un poco distraído.

CÁNCER • 22 JUNIO-22JULIO
Si te sientes en tensión hoy, sal a practicar alguna actividad deportiva que te guste, aunque sea simplemente andar.

LEO • 23 JULIO-23 AGOSTO
Los rencores no te llevarán a ningún lado, recuerda que siempre es mejor sumar que restar.

VIRGO • 24 AGOSTO-22 SEPTIEMBRE
Hoy tendrás una tarea bastante fuerte pero debes cumplirle a quien te la encomendó.

LIBRA • 23 SEPTIEMBRE-23 OCTUBRE
Tu economía no anda del todo bien pero pronto verás que sales de esa racha. Debes tener una visita con el optometrista.

ESCORPIÓN • 24 OCTUBRE-22 NOVIEMBRE
Aprovecha la energía positiva de hoy, y pasarás un día agradable en la compañía de tus parientes, amistades y pareja

SAGITARIO • 22 NOVIEMBRE-21 DICIEMBRE
Es hora de que pongas los pies en la tierra últimamente te estas pasando de la raya.

CAPRICORNIO • 22 DICIEMBRE-20 ENERO
Lo más destacado de este día será la forma de expresarte y de relacionarte con los demás.

ACUARIO • 21 ENERO-18 FEBRERO
Las actividades relacionadas con el plano social serán enriquecedoras, al igual que lo relacionado con arte y cultura

PISCIS • 19 FEBRERO-20 MARZO
Las relaciones laborales fluyen de manera positiva es importante que te relajes un poco.

Consejos — Vértigo

El vértigo es una sensación ilusoria o alucinatoria de movimiento de los objetos que nos rodean o de nuestro propio cuerpo, por lo común, una sensación de giro. El vértigo suele deberse a un trastorno en el sistema vestibular. El vértigo central se caracteriza por ser continuo, dura días y no existen alteraciones auditivas ni hay síntomas neurovegetativos.

Debemos cuidarnos de cualquier infección respiratoria como amigdalitis, laringitis, resfriados, etc. Ya que nos puede llevar a sufrir vértigo. Entre las distintas causas del vértigo podemos citar:

- Vértigo benigno.
- Vértigo de origen cervical, principalmente en casos de cervicoartrosis.
- Vértigo postraumático.
- Neuronitas vestibular.
- Laberintitis aguda.
- Las otitis, anormalidades del tímpano o exceso de cera en los oídos..
- Tumores del sistema nervioso central.

***** Si tienes dudas relacionadas con moda, hogar y belleza, envíanoslas a: diario_imagen@yahoo.com.mx y al día siguiente publicaremos las respuestas.**

¿Sabías que en un día como hoy...?

1917.- Nace el político estadunidense John Fitzgerald Kennedy, quien pasó a la historia por ser el presidente más joven que ha tenido su país y por el atentado que le quitó la vida el 22 de noviembre de 1963.

TIP ASTRAL
CILANTRO. Si sientes que últimamente tu economía no va bien pon durante tres días un manojo de cilantro a un costado de tu cama la cuarta noche tirarás ese manojo en una alcantarilla, pronto veras resultados.

DIFERENCIAS

Solución

Oración al Niño de Atocha

Sapientísimo Niño de Atocha, general protector de todos las hombres, general amparo de desvalidos, medico divino de cualquier enfermedad. Poderosisimo Niño: yo te saludo, yo te alabo en este día y te Ofrezco estos tres Padre Nuestros y Ave Maríaas con Gloria Patri, en memoria de aquella jornada que hiciste encarnado en las purísimas entrañas de tu amabilísima Madre, desde aquella cuidad santa de Jerusalén llegar a Belén.
Por cuyos recuerdos que hago en este día te pido me concedas lo que te suplico, para lo cual interpongo estos méritos y los acompaño con los del coro de los Querubines y Serafines, que están adornados de perfectísima sabiduría, por los cuales espero, preciosísimo Niño de Atocha, feliz despacho en lo que te ruego y pretendo, y estoy cierto que no saldré desconsolado de ti, y lograré una buena muerte, para llegar a acompañarte en Belén de la gloria.
Amén.

En ADO®

también costamos menos

VIAJA Y LLÉVATE UN DESCUENTO:

10% TAQUILLA ó 15% INTERNET

PARA TU PRÓXIMO VIAJE

Ó ACUMULA:

$400

EN CUPONES Y CANJÉALOS POR UNA
TARJETA DE REGALO CHEDRAUI

Promoción válida hasta el 10 de julio de 2015 o agotar existencias.
Consulta términos y condiciones en centros de canje autorizados o en **www.ado.com.mx**

ADO platino ADO GL ADO

Viaja de Cancún a Tuxtla Gutiérrez

y ahorra hasta un 50% de descuento

¡COMPRA ANTES Y AHORRA!

al adquirir tus boletos

COMPRANDO ANTICIPADAMENTE

OCC ADO GL ADO platino

Consulta términos y condiciones en
www.ado.com.mx
o en nuestras taquillas.

Boletos sujetos a disponibilidad. Los orígenes, destinos, marcas, porcentaje de descuento, tiempo de anticipación y cantidad de asientos para viajar con Compra Anticipada son variables.

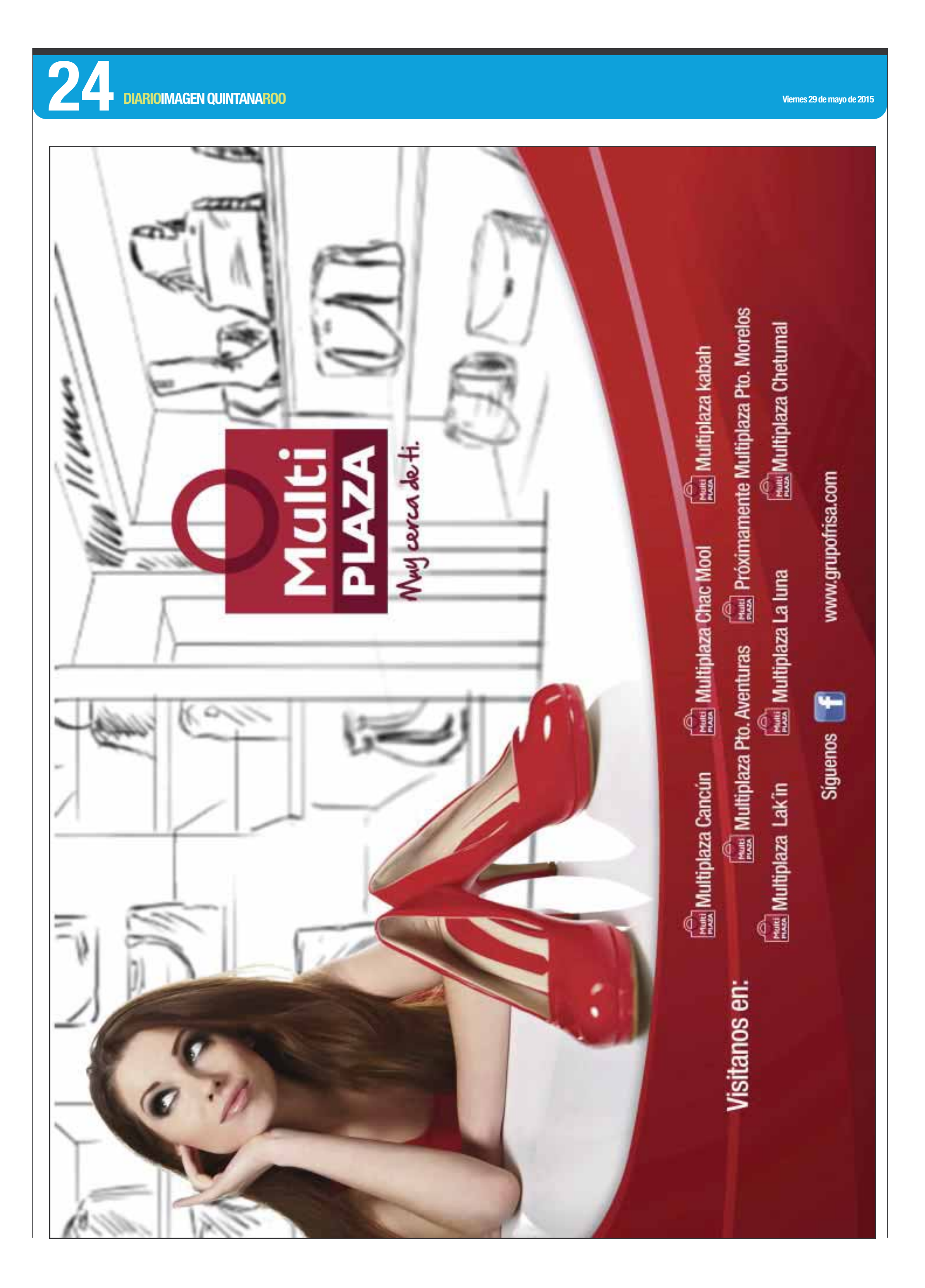
Multi PLAZA
Muy cerca de ti.
Visitanos en:
Multiplaza Cancún
Multiplaza Chac Mool
Multiplaza kabah
Multiplaza Pto. Aventuras
Próximamente Multiplaza Pto. Morelos
Multiplaza Lak'in
Multiplaza La luna
Multiplaza Chetumal
Síguenos
www.grupofrisa.com

Sin decepcionar y con el corazón sobre el tatami, los atletas de la disciplina del tae kwon do, han ganado las primeras preseas de bronce para el estado.

Demián Marín y Jimmy Valle

Taekwondo cosecha medalla bronce en Olimpiada Nacional

Cancún.- Los quintanarroenses Demián Marín y Jimmy Valle se adjudicaron medalla de bronce en las categorías menos de 39 y menos de 54 kilos, respectivamente, durante el inicio de actividad de las pruebas de combate de la disciplina de taekwondo en acciones de la Olimpiada Nacional Juvenil 2015, que se disputa en el gimnasio Nuevo León Unido.

La delegación caribeña participó con un total de nueve competidores en las categorías infantiles, con una destacada actuación al avanzar cinco de ellos a los cuartos de final y terminar entre los mejores 8 del país.

Dato

El cozumeleño logró superar las primeras peleas, primero le ganó al representante de Michoacán y posteriormente despachó a Jalisco

En lo que respecta a los menos de 39 kilogramos, el que se llevó la medalla de bronce fue Demián Marín, luego de caer ante el representante de Morelos, Brandom Argueta, un combate muy disputado y que se definió en el último minuto.

El cozumeleño logró superar las primeras peleas, primero le ganó al representante de Michoacán y posteriormente despachó a Jalisco.

Por su parte, Jimmy Valle dejó todo en el tatami en Menos de 54 kilos, pero terminó cayendo en las semifinales ante Ricardo Gael Cruz del Instituto Politécnico Nacional (IPN).

Por su parte Alison Pool se llevó la medalla de bronce en formas, la competidora demostró su gran técnica y fue superada en la última ronda por Athziri de Jalisco y Cecilia Lee de Nuevo León.

Procedentes de varios países

Medio millar de tritones disputarán "El Cruce Cancún-Isla Mujeres"

Cancún.- Con la participación de 587 nadadores, se anunció la disputa del tradicional "Cruce Cancún-Isla Mujeres" en su décima edición, que se celebrará mañana sábado saliendo del muelle Caracol de la zona hotelera.

De acuerdo con los organizadores Abel y Rafael Hernández, para esta justa de talla internacional, se contará con la presencia de nadadores de diferentes partes del mundo así como de 22 estados de la república mexicana, los cuales aceptaron el reto de "El Cruce", y que tendrá dos distancias: la tradicional de 10 y una más de 3 kilómetros.

Los atletas vienen de países como Alemania, Irlanda, Costa Rica, Canadá, Estados Unidos y en esta ocasión Guatemala participará con sus nadadores que estarán presentes en los Juegos Panamericanos de Toronto el próximo mes de julio. Cabe señalar que para la distancia de 10 kilómetros están inscritos 379 nadadores, mientras que en la distancia de 3 participaran 208 atletas, de todos estos 100 son participantes locales.

Explotó el megatonaje bengalí

Tigres vence a Delfines por aplastante pizarra de 20-2

Cancún.- Gran noche de los tres peloteros foráneos de los Tigres de Quintana Roo, mientras que la ofensiva se destapó con 25 imparables, al tiempo de batear de 20-13 con corredores en posición de anotar, para vapulear 20-2 a los Delfines del Carmen.

El dominicano Daniel Cabrera debutó en el día que se le dio de alta con victoria; mientras que el estadounidense Greg Golson bateó de 6-4, con dos sencillos, doble, triple, dos anotadas y cuatro producidas.

También el quisqueyano Francisco Peguero tuvo juego de 6-5, con tres sencillos, doble, triple, cuatro anotadas, y tres remolcadas, mientras que ocho elementos del lineup tuvieron juego multihits.

El ex grandes Ligas dominicano Daniel Cabrera (1-0) tuvo un gran respaldo ofensivo en su debut con los Tigres apuntándose su primera victoria, con labor de seis entradas, siete hits, dos carreras que fueron sucias, y tres ponches; mientras que la derrota fue para Sergio Mora (2-3), con solo un tercio de inning, cinco indiscutibles, mismo número de anotaciones, todas limpias.

Dato

También el quisqueyano Francisco Peguero tuvo juego de 6-5, con tres sencillos, doble, triple, cuatro anotadas, y tres remolcadas, mientras que ocho elementos del lineup tuvieron juego multihits

Los Tigres saludaron no de muy buena forma a Sergio Mora, a quien mandaron a las regaderas con solo un tercio de labor, luego de que Greg Golson le abrió con doble, llegando a la antesala con rodado de Esteban Quiroz, y enseguida anotar la de la quiniela con imparable productor de Jorge Cantú al prado izquierdo.

Con los números al alza, Tigres de Quintana Roo salvaron esta antepenúltima serie, antes de la pausa por el juego de estrellas.

Detenido por quemar basura en la calle, las investigaciones revelaron que lo que incineraba eran documentos oficiales y comprobantes de depósitos bancarios.

Dijo que eran papeles personales

Detienen a PF; quemaba archivos en la vía pública

Cancún.- El extraño caso de un agente de la Policía Federal que "quemaba archivos" en la vía pública es investigado por la Policía Judicial, luego que el efectivo fuera detenido.

Carlos de la Tejera Alday, de 35 años de edad, fue detenido antenoche en la Sm. 13, edificio Sole, en avenida Acanceh, cuando se encontraba quemando documentos, que según dijo, eran "papeles personales".

Dato

Los agentes en un principio lo relacionaron con los provocadores de incendios urbanos, sin embargo, al ser cotejado en Plataforma México, se supo que es efectivo de la Policía Federal

Los agentes en un principio lo relacionaron con los provocadores de incendios urbanos, sin embargo, al ser cotejado en Plataforma México, se supo que es efectivo de la Policía Federal.

Otro punto que resultó extraño, fue que los papeles que quemaba, tienen relación con depósitos de fuertes sumas de dinero a su nombre, por lo que De la Tejera Alday fue puesto a disposición del Ministerio Público bajo la averiguación previa 1090/ 2015.

Hasta la tarde de ayer, el detenido no había rendido su declaración ante el MP, aunque sus familiares, incluyendo su esposa, se presentaron a la Subprocuraduría para intentar "evitar" que la foto del detenido saliera a la luz pública, aunque se reservaron el derecho de explicar los motivos.

Inician acta circunstanciada por casa baleada; dueño se niega a denunciar

Cancún.- El agente del Ministerio Público inició el acta circunstanciada 697/2015, después que se registrara un reporte de disparos por arma de fuego a la fachada de un domicilio de la Sm 72, Mz. 7, Lt.19, Calle 21, frente a la base de la empresa Turicún. Los peritos levantaron tres casquillos de arma calibre 45.

Fogón encendido provoca pérdida total en humilde vivienda

Cancún.- Una palapa que se ubica en la carretera de Gas Auto, fue reducida a cenizas luego que sus propietarios olvidaran apagar un fogón donde calientan sus alimentos. De acuerdo con información recabada en el lugar de los hechos, la vivienda era ocupada por una familia de escasos recursos.

Este registro que se ubica en la confluencia de las avenidas Chichén Itzá y Yaxcabá fue reportado por automovilistas.

Colapsó hace 9 meses

Hundimiento en registro de Telmex provoca accidente

Cancún.- Un registro de la empresa Telmex que colapsó hace más de 9 meses, fue reportado por automovilistas que circulan sobre avenida Chichén Itzá a la altura de la avenida Yaxcabá, región 98.

Según la denuncia que se recibió vía correo electrónico, este registro ya ha provocado varios accidentes sobre la mencionada avenida.

Se explica que por ser un tramo en que los automovilistas "se encarreran", al llegar a la confluencia de las avenidas mencionadas, los autos que van sobre el carril lateral pegado al fraccionamiento Benito Juárez, hacen peligrosos virajes o frenan.

Esta situación ha generado un buen número de percances viales que inclusive ya provocaron una muerte por atropellamiento el fin de semana anterior.

"Parece insignificante, pero la verdad es que los automovilistas vienen muy rápido y cuando ya están frente a este registro, hacen un viraje para no caer dentro, lo que provoca varios accidentes", dijo uno de los locatarios de la zona.

Ante esta situación, los vecinos de la zona y automovilistas solicitan a la autoridad que presione a la empresa para que el problema se solucione.

La temporada de huracanes del Pacífico será muy activa con la formación de 19 tormentas y siete huracanes.

El Niño atizará temporada de huracanes

Se forma en el Pacífico la tormenta "Andrés"

Andrés, la primera tormenta tropical de la temporada de huracanes del océano-Pacífico, se formó ayer al suroeste de las costas de México y no es una amenaza para tierra, informó el Centro Nacional de Huracanes (CNH).

A las 15:00 horas GMT el centro de la tormenta se ubicaba a mil 115 kilómetros al suroeste de las costas de Manzanillo y se mueve en forma paralela a la costa con dirección oeste-noroeste. Se espera un giro hacia el noroeste más adelante.

Sus vientos máximos sostenidos son de 65 kilómetros por hora y se espera que se fortalezca en las próximas horas y convierta en huracán el viernes.

La temporada de huracanes del Pacífico se inició el pasado 15 de mayo y se espera que sea muy activa con la formación de 19 tormentas con nombre, siete huracanes y cuatro de ellos intensos de categorías 3, 4, o 5 en la escala Saffir Simpson.

Los nombres este año para las tormentas en el Pacífico son: *Andrés, Blanca, Carlos, Dolores, Enrique, Felicia, Guillermo, Hilda, Ignacio, Jimena, Kevin, Linda, Marty, Nora, Olaf, Patricia, Rick, Sandra, Terry, Vivian, Waldo, Xina, York y Zelda*.

Fenómeno climático atizaría temporada

El fortalecimiento del fenómeno *El Niño* podría "atizar" este año la temporada de huracanes del Pacífico, que inició el 15 de mayo, y reducir la actividad en la temporada ciclónica del Atlántico, Golfo de México y el Caribe que empieza este 1 de junio.

Un informe de la Administración Nacional para los Océanos y la Atmósfera de Estados Unidos (NOAA) destacó la probabilidad de un 70% de que *El Niño* se extienda en el verano y un 60% de que perdure hasta el otoño.

El Niño, que se caracteriza por el calentamiento inusual de las aguas del Pacífico oriental ecuatorial, conduce normalmente a una mayor actividad de tormentas tropicales en el Pacífico y a una menor en el Atlántico.

El año pasado hubo ocho tormentas tropicales, de las que seis se transformaron en huracanes y dos de ellos, *Edouard* y *Gonzalo*, fueron de categoría mayor, 3 y 4, respectivamente.

A su vez la temporada de huracanes en el Pacífico Norte fue la más activa desde el año 1992, con 22 tormentas, con 16 de ellas que terminaron en huracanes y tres ellas de gran tamaño.

Temporada en el Atlántico será poco activa

Meteorólogos estadunidenses pronosticaron una "baja" temporada de huracanes este año para el Océano Atlántico, el Golfo de México y el Mar Caribe, debido a la presencia del fenómeno de El Niño.

"Baja en promedio no significa que no vayan a estar en nuestro camino", aclaró la especialista Kathryn Sullivan al presentar las predicciones, y recordó que en 1992, cuando se había pronosticado escasa actividad, el huracán Andrés devastó la zona de Miami-Dade.

Especialistas de la Administración Nacional para los Océanos y la Atmósfera (NOAA) de Estados Unidos auguraron que en la temporada, que inicia el 1 de junio y concluye el 30 de noviembre, habrá de seis a 11 tormentas, de las cuales entre tres y seis alcanzarán la categoría de huracán.

Operativos en Reynosa y Nuevo Laredo

Rescata Policía Federal 40 migrantes en Tamaulipas

En acciones realizadas en Reynosa y Nuevo Laredo, Tamaulipas, policías federales rescataron a 40 personas de diversas nacionalidades y detuvieron a un individuo que custodiaba uno de los inmuebles donde estas personas estaban cautivas. En un comunicado, la Policía Federal precisó que el primer hecho ocurrió cuando efectivos de la dependencia realizaban acciones de vigilancia en el fraccionamiento San José, en Reynosa, donde varias personas pedían auxilio por la ventana de una casa.

Al ingresar al inmueble, los elementos policiacos encontraron a 20 personas quienes dijeron estar secuestradas y ser originarias de Guatemala y El Salvador.

En el lugar fue detenido un hombre de 24 años que custodiaba el predio, a quien se le aseguró un equipo de telefonía y documentación diversa.

Mencionó que en otra acción, en tres viviendas ubicadas en la carretera Ribereña, en la colonia Rancho Grande, en Reynosa, fueron encontradas 10 personas, de las cuales tres son de Guatemala, cuatro de Honduras, una de El Salvador y dos de México.

Además, había dos menores entre los extranjeros, quienes fueron rescatados por los elementos federales.

Una tercer hecho fue resultado del seguimiento a una denuncia ciudadana en torno a la desaparición de una mujer procedente de Guanajuato.

Según las investigaciones, esta persona estaría en Nuevo Laredo y por ello, se estableció vigilancia en la colonia Los Arcos, donde fueron encontradas 10 personas secuestradas, entre ellas siete mexicanos, dos hondureños y un nicaragüense.

En todos los casos los efectivos federales proporcionaron ayuda a los migrantes, quienes quedaron a disposición del Instituto Nacional de Migración para recibir asistencia consular. Tras el reconocimiento de su nacionalidad se les otorgará el retorno asistido.

El sujeto detenido fue puesto a disposición del Agente del Ministerio Público Federal, quien dará seguimiento a las investigaciones.

Van 72 personas condenadas por delito de trata, en Chiapas

La Procuraduría General de Justicia del Estado de Chiapas informó que son ya 72 los sujetos condenados en esa entidad por el delito de trata de personas.

En un comunicado indicó que esa cifra se alcanzó con la decisión del juez 1 del Ramo Penal con sede en esta ciudad, quien dictó sentencia condenatoria de tres años y cuatro meses de prisión contra Francisco Javier Alonso López.

En febrero, agentes del Grupo Interinstitucional encabezados por la procuraduría estatal detuvieron a dos presuntos tratantes de personas que "enganchaban" a jóvenes mediante la red social Facebook.

La Fiscalía Especializada en Atención a los Delitos en Materia de Trata de Personas dio a conocer que en la operación fueron aprehendidos Francisco Javier Alonso López y su cómplice, Byron Michael Pérez Martínez.

De acuerdo a las investigaciones, Byron Michael utilizaba una cuenta falsa para enviar mensajes privados a sus víctimas mediante la cual el presunto responsable se hacía llamar "Alejandra Martínez".

Luego de ganar su confianza invitaba a las víctimas a colaborar como trabajadoras sexuales, momento en el que aparecía Francisco Javier Alonso López, quien fungía como enlace con los clientes.

En el marco de su declaración ministerial, los inculpados revelaron que habían creado la cuenta en Facebook bajo el nombre de "Alejandra Martínez", con el objeto de explotar sexualmente a mujeres y realizar videograbaciones con ellas.

ANUNCIOS CLASIFICADOS

GRATIS...!

Quieres comprar, vender, rentar, ofrecer servicios, buscar empleo, ofrecer plazas de trabajo y más, envía texto de diez palabras a nuestro correo electrónico o WhatsApp

clasificados@diarioimagenqroo.mx

DIARIOIMAGEN Quintana Roo

WhatsApp **9981355701**

SOLICITAN EMPLEO

SOLICITO COSTURERAS trabajen en su casa o en taller, por destajo. Cel./Wats 9982026008.

EMPRESA DE SEGURIDAD PRIVADA, Seguridad Máxima, solicita guardias, disponibilidad de horario, citas a los teléfonos, Cel. 9981210798, oficina 8841139.

SOLICITO FUMIGADOR CON O SIN EXPERIENCIA, VIVA EN O CERCA DE FRACC. ANDALUCIA II 9981917447

"CINCO MUJERES PARA VENTA de ropa, no necesitas invertir. 9981472110".

EMPRESA CONSTRUCTORA SOLICITA auxiliar contable. Preferencia mujer con buena actitudes. Informes al 9987348739.

ATENCIÓN OPERADORES DE RETROEXCAVADORA, solicito uno que sea trabajador y responsable, sueldo según aptitudes, informes. 9982056088.

SEÑORA PARA LIMPIEZA, doy hospedaje y comida, buen sueldo, avenida Palenque. 9981364081.

SOLICITO VENDEDOR COMISIONISTA de productos profesionales para cabello. Informes por whats 9982180713.

POR expansión, solicitamos vigilantes, mozos, steward y auxiliar de limpieza y diferentes áreas más. Llamar o enviar whatsatpp, Tel. 9982006355.

URGE persona honrada y eficiente, trabajo sencillo, de 6:00 A.M. a 11:00 A.M. $100.00. Tel. 2943083.

EMPRESA de seguridad solicita guardias, excelente presentación. 8841139/9981210798

@ANUNCIOS LUMINOSOS solicita personal con experiencia en fabricación de anuncios luminosos, letras block, etc. Informes 271-03-83.

@ANUNCIOS LUMINOSOS solicita ejecutivo de ventas, experiencia indispensable, vehículo propio, mandar currículum j.mendez@90grados.com.mx. Tel. 271-03-83.

@ANUNCIOS LUMINOSOS solicita asistente de mercadotecnia, recién egresado o estudiante para medio tiempo, mandar currículum j.mendez@90grados.com.mx. Tel. 271-03-83.

ME URGE un panadero-pastelero con prestaciones de ley, pago inicial $7,500 mensuales, 8 horas. 9981452020.

BUSCO VENDEDORAS PARA venta de plata, sin invertir, facilidades de pago, casa propia. Tel. 9982189327.

CONTRATACIÓN INMEDIATA, ¿buscas empleo?, iniciamos operaciones, gran oportunidad, solicita personal, ingresos desde $1,200 semanales, requisitos: solicitud elaborada, disponibilidad de horario, secundaria terminada o trunca, excelente presentación, informes: 9981718499. Arbey Ramírez.

EMPRESA NUEVA EN CHETUMAL BUSCA PERSONAL QUE QUIERA TRABAJAR EN CAMBACEO, INTERNET, PUBLICANDO EN REDES SOCIALES. 9982237588, whatsApp.

SOLICITO AYUDANTE GENERAL con conocimiento de herramientas, informes. 8927360.

SOLICITO PERSONAL: PROMOTORES, supervisores, bodegueros, $2,200 quincenal. Llamar al 9982232841.

SOLICITO CHICA PARA TRABAJAR DE EDECÁN, de 18 a 25 años, buen físico, Whatsapp 9981669004.

RS CORPORATIVO SOLICITA COORDINADOR de servicios en Chetumal, enviar currícula al correo rscorporativocancun@hotmail.com, excelente sueldo, con licencia de moto y vehículo vigente.

UNIVERSIDAD SOLICITA MAESTRAS, costurera, administración, contaduría, derecho, artesanías, orgánica. Janerick14@hotmail.com.

SOLICITO TABLAJERO, PARRILLERO, motociclista repartidor con experiencia y chalán. Cel. 9989375309 9041.

SE SOLICITA STEWARD CON EXPERIENCIA para restaurante argentino, comunicarse con Sergio Corral. 9981978900 9.

CASA DE LA BELLEZA SOLICITA VENDEDORA de mostrador y auxiliar administrativa. Av. Palenque #57, Sm. 29.

GLOSSY SALÓN SOLICITA TÉCNICA EN UÑAS y estilista completo, excelentes comisiones. 9988949511.

@ SOLICITO 2 CONTADOR (AS) CON EXPERIENCIA: contabilidad general, referenciar los XML, impuestos (intermedio), declaraciones mensuales y anuales, inventario, reportes administrativos, financieros, manejo de excel y word, buena presentación, preferentemente con licencia de conducir y automóvil, enviar currículum vitae al mail. pedro.moreno@mscontadores.mx cancun@mscontadores.mx o llamar al teléfono 892, Ext. 103 9414.

ATENCIÓN CANCÚN, SE SOLICITA AUXILIAR CONTABLE con experiencia de 1 a 2 años, enviar CV al correo ng_asesores@hotmail.com. 2569895.

SE SOLICITA INGENIERO INDUSTRIAL O AFINES PARA EL ÁREA DE VENTAs con o sin experiencia, interesados favor de enviar CV a rnieto@shn.com.mx o comunicarse con Lic. Rocío Nieto, Tel. 208-70629561.

SOLICITO CARPINTEROS Y BARNIZADORES, comunicarse al teléfono 88622-94.

SOLICITO RECEPCIONISTA TIEMPO COMPLETO, excelentes ingresos, buena presentación, con actitud de servicio, con iniciativa. Interesadas concertar cita al 8924051.

ATENTO AVISO SOLICITO LICENCIADA EN EDUCACIÓN preescolar. Indispensable título, interesadas comunicarse de lunes a sábado de 8:00 am a 2:00 pm a los Tels. 8865153 / 9983-03 5050.

SOLICITO CHOFER PARA MICROBÚS de Maya Caribe. 9982044864.

SOLICITO ENCARGADO DE TALLER y refaccionaria, sexo indistinto, responsable y con referencias comprobables, citas al teléfono 8921480/8879702.

SE NECESITAN LAVADORES DE AUTOS y auxiliares con experiencia, de 18 a 25 años. Cel. 9988652557, $12,000 mensuales más propinas.

SE SOLICITA PERSONAL PARA LIMPIEZA DE ALBERCAS.,excelente oportunidad, llame al 9982120790.

SOLICITO OPERADOR DE VAN TURÍSTICA, REQUISITOS: licencia federal tipo "A", conocimiento de hoteles Cancún, Riviera Maya, experiencia indispensable, informes al Tel. 8822311.

SOLICITO PERSONAL FEMENINO PARA VENTA de mostrador en frutería, edad de 18 a 25 años. 8919298 / 8927208. correo lasfresasdecancun@hotmail.com.

SOLICITO PERSONAL FEMENINO Y MASCULINO para limpieza en general en bodega de frutas, edad de 18 a 25 años. Tel. 8919298 / 8927208.

EMPRESA EN EXPANSIÓN SOLICITA TÉCNICOS en aire acondicionado y refrigeración. Concertar cita en (998)84756-09. 9731.

URGE CIRUJANO DENTISTA CON EXPERIENCIA, que viva en Cancún. 9981477246.

ATENCIÓN, MUCHACHA CON EXPERIENCIA, trabajo en casa. Requisito sepa cocinar bien. Informes 998168 5457.

LAS QUEKAS SOLICITA CAJERAS CON EXPERIENCIA y disponibilidad de horario, interesadas presentarse con solicitud elaborada en Av. Chichén y Palenque de 12:00 pm a 6:00 pm. 8845845.

SOLICITO MOZO CON DISPONIBILIDAD DE HORARIO, de 18 a 28 años, con ganas de trabajar, informes 8874768 9792.

LA FLAUTERÍA SOLICITA AUXILIAR DE COCINA, freidor y cajera/mesera. Plaza las Avenidas, local 11 y 11A, Cobá esquina Yaxchilán con solicitud elaborada.

IMPRENTA SOLICITA DISEÑADOR GRÁFICO, sexo femenino, presentarse en Av. Talleres, manzana 124, lote 1, región 93 (a un lado de INE Talleres) con solicitud elaborada.

SE SOLICITA: *AUXILIAR DE ACABADOS, SEPA CORTe, pleca, suaje, acabados en general, sueldo segun aptitudes. *Auxiliar de diseño: Conocimientos de corel, ilustrador photoshop. *Operador de docucolor con conocimientos en impresión y corte de vinil. Informes (998)8928642 o enviar CV mostradoropciones2@hotmail.com.

$7,000 PESOS MENSUALES MUJER CON AUTO, para capacitar en costura de artesanía. 9981455698. 9926.

SOLICITO SEÑORA PARA ATENDER LOCAL, $600 semanal, Leona Vicario #1, prolongación Tulum. 9983-014640.

LA COCHINITA REQUIERE MUJER GENERAL (caja, órdenes, cocina), otra mujer (cocina, echar tortillas), hombre (cocina, tacos). 9981394887. Jackie Belmont.

NANNITAS OFRECE SERVICIOS de niñeras a domicilio, 24 horas, certificadas en primeros auxilios, bilingües. 99818717-72 o 9982445494.

TRANSPORTADORA TURÍSTICA AGENCIA de viajes solicita representante de servicios a clientes, dominio del inglés, hablado y escrito, sueldo base más comisiones, trabajo de oficina, ingresos mínimos de $12,000 pesos mensuales, llamar al 8862049.

TACO GRILL SOLICITA: MESEROS, PARRILLEROS, bartender, cajera. Inglés, buena actitud, sin problema de horario. Interesados presentarse

con solicitud elaborada y fotografía en Taco Grill, Plaza La Isla.

SPA ZONA HOTELERA SOLICITA: RECEPCIONISTA con experiencia, excelente presentación, 80% inglés fluido, estilista y técnica en uñas con experiencia. 98410745-16 9269.

COCINEROS, AYUDANTES, MESEROS, aplicar en persona con solicitud y referencias al Restaurante Big Fish km. 10.3, zona hotelera, de 12 a 16 horas. Lunes a viernes.

SOLICITA: GUÍA DE JUNGLE TOUR PARA TURISMO: sexo masculino, experiencia mínima de dos años en un puesto similar, libreta de mar vigente, mayor de 24 años, inglés conversacional, alta disponibilidad, gusto por el servicio a clientes. Horario de 8:00 am a 17:30 pm. Sueldo base más comisiones. *Solicita: Mozo de limpieza /auxiliar operativo: Sexo masculino, experiencia mínima de dos años en un puesto similar, edad entre 18 y 50 años, alta disponibilidad, gusto por el servicio a clientes. Horario de 8:00 am a 17:30 pm. Sueldo base, más propinas. Enviar currículum por correo electrónico o llamar por teléfono Lic. Cindy García. cindygarcia@blueray.mx 885-0784 Ext. 103.

VENDEDORAS: BOUTIQUE EXCLUSIVA ROPA DAMA, Cancún, plaza Kukulcán, indispensable buena presentación, mayor 35 años, experiencia ventas ropa, conocimientos inglés, sin problemas horario. excelentes ingresos. enviar currículum con foto nacar@halebobmexico.com citas sra. nácar (998)8406964, Cel. 3310803781.

SOLICITAMOS FOTOGRAF@ PARA ESTUDIO en hotel de 5 estrellas en Cancún, buena presentación, inglés, experiencia en ventas. Responsable, extrovertido. Envía tu curriculum vitae a silverlight.ps@gmail.com Informes 9983173341 de 9 am6 pm.

NUEVO RESTAURANTE / BAR EN ZONA HOTELERA solicita meseros, inglés indispensable, disponibilidad de horario, experiencia en el ramo, interesados comunicarse al 84945 62.

RECEPCIONISTA EDAD 25 A 35 AÑOS, excelente presentaón, buen trato con clientes, 1 año comprobable. 273-0015. contabilidad@grupo-sardex.com

SOLICITAN EMPLEO

BUSCO TRABAJO LOS DOMINGOS, tengo 24 años, puede ser de mesera, demostradora, etc. WhatsApp. 2481041703.

BUSCO TRABAJO de entrada por salida. 9981798199.

BUSCO TRABAJO por la tarde, a partir de las 4 de cualquier cosa, soy joven de 24 años, mi número es el 9981841287.

BUSCO TRABAJO de limpieza en oficina o en casa, soy honrada, me urge. Tel. 9982256763.

INMUEBLES

RENTO CASA SANTA FE, 3 recámaras, 3 baños, equipada, seguridad 24 horas $8,500, Cel. 9983179540 y 9981083540.

RENTO CASA 4 RECÁMARAS, 3 baños, zona residencial, vigilancia, seguridad, equipada, incluye manntto. $11,500. Inf. 9981083510.

VENDO CASITA EN REGIÓN 516, tres recámaras, tres baños, sala, cocina, comedor. 9981216777.

SM. 15, CÉNTRICA, 3/4 RECÁMARAS, alberca, cuarto servicio. $2,850,000.00. Tel. 044 99 87 05 38 62.

OPORTUNIDAD, INVIERTE PROPIEDAD en venta, R-100, con 5 cuartos amplios c/baño y cocina para renta, muy bonitos, seguros. Con espacio para crecer, informes. 998222 05 50.

VENDO CASA DE DOS PLANTAS EN REGIÓN 103, cerca Soriana, 4 recámaras, tres baños y medio, porche y reja, todos servicios, whatsapp 9982791678.

VENTA DE RESIDENCIA DE 2 RECÁMARAS en colonia Rangel, 200 m2 de construcción con cochera para 2 autos y patio. Informes al 9982601242.

VENDO CASA EN REGIÓN 103, dos plantas. 9982791678.

VENDO CASA GRANDE en el centro de Villahermosa, tabasco. 9981420594.

SE VENDE UNA CASA con dos recámaras, un baño, sala, en la región 229, Mz. 39, Lt. 23, cuenta con luz y agua. Información con la señora Rebeca Cohuo Fernández. Tel. 9982331893 o al 9988942943.

VENDO CASA GRANDE 4 recámaras, fraccionamiento San Antonio calle Bagazo 14. Informes 99816220 56.

NECESITAS RENTAR, COMPRAR o vender casas, departamentos, terrenos, etc... 9982-147264.

BONITA CASA ANDALUCÍA I, EXCELENTE UBICACIÓN, ACEPTO CRÉDITO, TRATO DIRECTO, CITAS 7211456067 Y 7221156177.

CITY CLUB ATRÁS $1,250,000. Las Torres $1,550,000. Sm.17. $2,800,000. Tel. 9982426926/ 9981072496.

COMPRA CASA CÉNTRICA SM.29, oferta, otra en la sm.102, aceptamos créditos. 9981394887

RESIDENCIAL RINCONADA DEL MAR TE OFRECE CASAS DE ENTREGA INMEDIATA, AMPLITUD, PRIVACIDAD, SEGURIDAD, AMENIDADES Y CONFORT, EXCELENTE PARA INVERSIONISTAS, TE ESPERAMOS EN CASA MUESTRA O LLAME AL 2856691 / 2856689 EN HORARIO DE OFICINA A LOS CELULARES: 9982380246 / 9981203927 / 9982322421.

ESPECTACULAR CASA SM.17, estilo mexicano 600 m2, alberca, 3 recámaras, venta o renta. Informes. Tel. 998845-2763/9981125973.

RESIDENCIA 3 RECÁMARAS CON BAÑO, recibidor, sala comedor, garaje. Colonia Rangel. $1,000,000. 9982601242.

CONTOY SM. 17 NUEVA, ALBERCA, 3 recámaras, garage. $2,900,000. 9981834558.

CASAS EN RENTA

CASA DE 3 RECÁMARAS, 3 baños, región 516, buen precio, informes. 9981216777.

CASA DOS RECÁMARAS y dos locales comerciales en esquina de la ruta 5. $900,000, whatssap. 9982398665.

COMPRO CASA O PIE DE CASA de una o dos recámaras, a buen precio. Whatsapp 9982791678.

ATENCIÓN SEÑORITAS Y MATRIMONIOS SIN HIJOS, rento departamento enfrente del batallón 103, sobre la Portillo, planta baja, informes. 9982461754.

SM. 55 PORTO ALEGRE. PORTO SAVONA. 3 recámaras 21/2 baños. Cocina equipada. 9982007984.

RENTO CASA BARATA, AMUEBLADA, 2 PISOS, 3 RECÁMARAS, CON CLIMA. SR. PARRA. 99887448 63

¡¡INMOBICANCÚN!! *RENTO DEPARTAMENTO Malecón Américas con /sin muebles. *Rento casa Gran Santa Fe, aire acondicionado, sin muebles. $9,000. *Rento 2 estudios sobre Av. Politécnico $1,500. 9988452506.

APROVECHE PRECIOSA CASA DE 3 NIVELES, TRES RECÁMARAS, 3 BAÑOS, ALBERCA, SEGURIDAD 24 HORAS, AMUEBLADA. AV. BONAMPAK FRENTE A BEST DAYS. $16,000 MENSUALES. 5545420 412.

CASA Y SUITES MUY AMPLIAS, JARDÍN, ALBERCA, COLEGIOS. 0449982143906. WHATSAPP bytheriver5@hotmail.com

RESIDENCIA CÉNTRICA, CALLE Cazón No.34, Sm.3, 3 recámaras, 4 baños, cocina equipada, cuarto de servicio, 2 garages techados, aire acondicionado, propia oficina. 8841374, de 9 a 5.

SE RENTA CASA RESIDENCIAL SANTA FE, 2 RECÁMARAS. 9983026267.

RENTO CASA SEMIAMUEBLADA de una recámara con clima fraccionamiento La Luna. $2,500 más deposito. Sin niños, sin mascotas. 9981675039.

Cuatro recámaras, sala, comedor, parque, seguridad las 24 horas. 9982147264.

HERMOSA CASA DE 3 RECÁMARAs, 2 1/2 baños amplios jardines, cuarto de servicio completo, totalmente amueblado, buena zona $12,000. 998280-0546.

RENTO CASA FRENTE PLAZA HOLLYWOOD, Sm. 26. Tel. 99987049294.

RECÁMARA AMUEBLADA GRAN SANTA FE, internet, estacionamiento, 9988947161. Sra. María.

RECÁMARA AMUEBLADA, CUENTA CON REFRIGERADOR, ESTUFA. SÓLO MUJERES. CHEMUYIL. $2,500. Tel. 2798932.

CUMBRES PRIMERA ETAPA, 5 RECÁMARAS, alberca, garaje techado. $25,000. Tel. 9981834558.

DEPARTAMENTOS EN VENTA

DEPARTAMENTO EN EXCELENTE UBICACIÓN. Para vivienda o inversión .sobre la Bonampak $450,000. Tel. 998-2398665.

EXCLUSIVO DEPARTAMENTO EN RESIDENCIAL MALECÓN 2 Y 3 RECÁMARAS, ENTREGA INMEDIATA, A ESTRENAR, CON ESPECTACULAR VISTA AL MAR CARIBE 9982-182657

@ HERMOSO DEPARTAMENTO, PALMA DEL MAR sm.17, 3 recámaras, t.v room, 2.5 baños, 2 estacionamientos. $1,950,000. 01(998)1122721. 9988450423

ISLA DORADA! VENTA/ RENTA, VISTA LAGUNA, 3 recámaras, 3 baños, estudio, cuarto servicio y lavado, totalmente equipada 9988454009

SM.17! OPORTUNIDAD, 3 RECÁMARAS, 2.5 BAÑOS, estudio, lavandería, climatizado, anticiclónicas, 2 cajones, alberca, vigilancia 9988454009

POKTAPOK! OPORTUNIDAD, TERRAZA VISTAS laguna golf, 3 recámaras, 3 baños, climatizado, piso alto, elevador, 2 estacionamiento, anticiclónicas. 9988454009.

DEPARTAMENTOS EN RENTA

RENTO DEPARTAMENTO CÉNTRICO Sm. 74, dos recámaras, áreas deportivas, zonas comerciales, semiamueblado. 9981577183.

LOCALES EN RENTA

COMPARTO CONSULTORIO EQUIPADO, libre por las tardes en hospital americano. 9988 45 09 15 o 2 75 76 43.

LEONA VICARIO. OPORTUNIDAD. Rancho 15 hectáreas sobre autopista. $600,000.00. Tel. 044 99 87 05 38 62.

OPORTUNIDAD. HECTÁREA ATRÁS aeropuerto, libramiento Mérida y Guayacán. $580,000.00. Facilidades. 044 99 87 05 38 62.

COLEGIOS, 2,500 Y 5,000M2 a 250 metros de Guayacán, $400.00 m2. Título. 044 99 87 05 38 62.

VENTA DE TERRENOS

VENDO TERRENO EN TULUM, calle Polar Oriente 10x30. $680,000. información en j.lucianogio@Gmail.com.

UNA HECTÁREA ÁLAMOS, A 1000M DE AV. LAS TORRES y La Luna, sobre prolongación Av. La Luna, esquina, escriturada multiusos, $6,000.000.00. Cel. 9983179540 y 99810 83510.

TERRENO ÁLAMOS II, esquina 220 m, a $145,000, regularizado. 9981470101.

TERRENOS PARA RANCHITOS DE 25x47 con mensualidades desde 1000 pesos a mitad de camino a Leona Vicario. 9981159357/9981489943.

TERRENOS EN PEDREGAL 10X30, entre Av. Huayacán y Av. Cancún, con mensualidades desde $1600.00.

APROVECHE TERRENOS RANCHO VIEJO, cómodas mensualidades, con contrato notarial. 9981588064 / 9988-444455.

OPORTUNIDAD INVERSIONISTAS, TERRENO 5,000 M2 en Bonfil. Excelente oferta. Nextel 44239183 37/4423314354 y 4424767344.

AQUA RESIDENCIAL DE CUMBRES. FASE I, últimos lotes, entrega inmediata. 160 m2, $600,000. Fase II, preventa 180 m2, $540,000. 01(998)11227-21/9988450423.

TERRENOS SIN ENGANCHE 912 M2 entrando por Gasauto a 100 m de Av. Principal. 9989-3959 21.

VENDO TERRENO CÉNTRICO, 1,200 M2, $3,500,000, una hectárea, $12,000,000, céntrica. 99821638 55/9981334314.

VENDO 20 HECTÁREAS PARA RANCHO cerca Carrillo Puerto, Chetumal $200,000, a tratar. 99821638 55/9981-334314.

¡¡¡TERRENAZOS BUENÍSIMOS!!!! Región 101 y 208, $280,000 cada uno. Escriturados. 99815212 13.

¡POR AV. FONATUR! 3,333 M2, esquina, regularizado. 9981521213.

OPORTUNIDAD, REMATO dos terrenos juntos en esquina, av. comercial, 600 m2, colonia El Milagro. 9983169978.

HUAYACÁN SOBRE AVENIDA 3,557 m, con 126 metros sobre Huayacán, muy cerca de Cumbres y Palmaris. 9981258572.

REMATE IRREPETIBLE $1,490 M2, Avenida Huayacán, entre Arboledas y Aqua, 2 hectáreas. 9981095708. 9841.

TRASPASOS

SE TRASPASAN 2 CUARTOS GRANDE CON BAÑO. EN RANCHO VIEJO, NOS ARREGLAMOS, CON LUPITA. 9981191905.

TRASPASO TERRENO DE 9.5 por 21 con cuarto y baño zona continental Isla Mujeres. 9981012648.

TRASPASO DE OPORTUNIDAD departamento Av. La Luna y Las Torres, planta baja, $115 mil. 9981083510.

TRASPASO LAVANDERÍA Playa del Carmen, buenos ingresos, aproveche época lluvias. 9841531200.

SE TRASPASA LAVANDERÍA ACLIENTADA EN LA ZONA COMERCIAL DEL FRACC. ANDALUCÍA, EQUIPO NUEVO. 9981393856.

VILLAS OTOCH PARAÍSO, TRASPASO de oportunidad, impecable departamento en segunda planta, como nuevo 2 habitaciones, cerca complejo educativo, Sm. 259, Mz. 107, lote 29, pido $85 mil y síguela pagando, $1,500 mensuales. 9991136515.

TRASPASO CASA EN CANCÚN Gran Santa Fe 2, privada con vigilancia, 2 pisos, frente a parque. Celular 9841856970 9614.

SERVICIOS

ELEGGUA MI, verdadero espiritista; si usted tiene problemas de amor, dinero, suerte, trabajo y envidia, ven, soy la solución a tu problema, lectura de cartas, tarot, caracoles, limpias y amarres, te espero, si no te digo lo que deseas saber, la consulta es gratis, citas al 9981342674 y 9988418422.

CLASES DE DANZA ÁRABE GRUPOS MULTINIVEL. MARTES Y JUEVES 9-11 AM / 6-8 PM SÁBADOS 4-6 PM, APRENDE DANZAS ORIENTALES, DESDE FOLKLORE ÁRABE HASTA LAS FUSIONES MÁS MODERNAS, TEL. 9981968777

TE AYUDAMOS CON TU NÓMINA. Préstamos rápidos desde $20,000 por autos, camionetas y motos. 9983051927.

CONTADOR CON AMPLIA EXPERIENCIA. Actualizaciones y tratamientos fiscales. Teléfono. 9983070038. Torresyvaraconsulting@gmail.com

TERAPIA GRATUITA PARA PERSONAS que han sido secuestradas o extorsionadas. Tel. 9981956433 (WhatsApp).

EXTRANJERO, ESTÁS ILEGAL DESDE antes de noviembre de 2012. Legalízate. 9985772380.

"CONTRATA VTV PARA UNA TV por whatsapp y no te cobramos instalación". Sra. Mendoza. 9981332374.

NECESITAS DINERO!!! TE PRESTAMOS desde $150,000 x $1,393 mensual sin buró, contáctame al 9983067099. Lic. Arturo Contreras.

FLETES Y MUDANZAS A TODO Cancún. Mejoramos presupuesto. 9988605626 / 9991153800.

HOTELES EN ORLANDO, FLORIDA, Miami o Las Vegas, 5 días 4 noches para 4 personas, fechas abiertas para viajar durante 12 meses. 99 82 39 42 90. Tania López, aprovecha promoción limitada, desde $6,999.00.

PRESTAMOS DINERO EN 48 HORAS AL 5.5 Y 6.7% de interés mensual, mínimo 80 mil hasta 450 mil pesos, sobre casas, terrenos, edificios, locales, coches, seriedad total. Whatsapp 9982791678.

FRECUENCIA SATELITAL DISH SERVICIO, VENTA. Instalación, contratación y vacantes, informes al 9841189041. Freddy.

ABOGADOS TODAS LAS MATERIAS. Divorcios exprés desde $6000. Inf. 9981342986.

SERVICIOS DE VIDRIOS, ALUMINIO y herrería, calidad, precio justo y honestidad. 9982-364019.

"CONTRATA TU VTV PARA 1 TV por whatsapp y no te cobramos instalación" Sra. Mendoza 9981332374.

MARAVILLOSO SECRETO - CONTRA la impotencia sexual, adquiera una superpotencia, ¡llama ahora! Tel. 01 272 72 6 80 52, señor Aarón, Canales.

ECOS MC CKASCKO cantando rap urbano en Leona Vicario, número para contactarnos 9981617286 o whatsapp, si tiene un evento o fiesta, llame.

PRÉSTAMOS PARA PENSIONADOS y jubilados del IMSS e ISSSTE de $3000.00 a $200,000.00 con descuento directo a pensión. 9981141425.

CONTRATA SKY, instalación inmediata. Sra. Gómez. 9983040463.

CONTRATA VTV POR sólo $169 mensuales con 50 canales. Sra. Gómez. Tel. 9983040463.

OFRECEMOS BANQUETES, buen precio, cualquier cantidad, chefs profesionales. 9841403742.

CRÉDITOS A PENSIONADOS, JUBILADOS y empleados activos del IMSS y del ISSSTE. Tel. 9983005722 y 9961005088.

SI VIVES EN CHETUMAL, se ofrece el servicio de internet en $175, dependiendo de disponibilidad. 9982237588, whats.

SE REALIZAN PROYECTOS WEB. Si tienes una pequeña empresa somos la solución para integrarte al internet paso a paso. Bajo costo, beneficios, proyectos a la medida. 998 865 62735.

SERVICIO DE AIRE ACONDICIONADO residencial reparación, instalación y mantenimiento ($350). 9982185240.

SERVICIOS LEGALES PROFESIONALES, AMPAROS, divorcios, juicios civiles, penales y federales. Lic. Josafath Rodríguez Medina. Más de 20 años en Cancún nos respaldan. Cel. 9988463851.

CLASES DE INGLÉS PARTICULARES O GRUPALES. Capacitación profesional y conversación, profesor norteamericano. Informes al 99 81 47 22 95.

SERVICIO DE MECÁNICA AUTOMOTRIZ "EL MORRO" rescates a domicilio, presupuestos gratis y precios accesibles. 9982155185.

VARIOS

TINTA Y TÓNER. SERVICIO A DOMICILIO, venta de tóner originales, genéricos y recarga, HP, Samsung, Brother y más. Cel. y whatsapp 9981660722 Correo: copiza_cancun@yahoo.com.

VENDO JAFFRA, ¿quieres vender sin pagar nada? Sra. Gómez. Tel. 998 3040463.

REMATO PAQUETES de juguetes y varios a $100 pesos bolsa, informes. 9981028084 y 9982461754.

VENDO FUTBOLITO, juego de mesa nuevo original, costó $13 mil, deme 5 mil. 9981083510.

VENDO HORNO TOSTADOR casero $350, seminuevo. 9981083510.

COMPRO REFRIGERADOR de 300 pesos, una cama matrimonial al mismo precio y un comedor de 4 sillas o 6 sillas. 9375933525.

RELOJ CONCORD CABALLERO, oro 18 k, valor en aparador $250,000, vendo en $150,000, acepto cambio. Tel. 2758056.

HOLA, VENDO DISCO EXTERNO de 500 Gb, marca Sony a $860.00. Informes. 9981699417.

ATENCIÓN RESTAURANTEROS, comida china, vendo wonk, mitad de precio. 9982625178.

GRACIAS POR LOS MILAGROS recibidos San Judas Tadeo. Minerva Márquez.

INICIA TU PROPIO NEGOCIO CON $7,853 y obtén dinero, salud y éxito, con Kyan,i te da todo en uno, llame whasapp 9982791678.

URGE, VENDO MINISPLIT AHORRADOR ENERGÍA, ideal para Depto. o casa pequeña, excelente precio. 9982218423.

VENDO CASCO AMARILLO de construcción, mini-refrigerador, se picó el congelador, ya no sirve el enfriamiento; vendo cartuchos HP laserjet $3600. Mandar whats al 248 104 17 03.

VENDO TURISTA MUNDIAL nuevo. Sellado. $60. Inf. 9981699417.

VENDO MESA DE BILLAR POOL, $3000, buen estado. 9982014777.

VENDO PATENTE PARA RESTAURANT, comunicarse al 9981420594/ 9981330675.

VENDO RACK DE TIRÓN PARA 2 BICICLETAS, poco uso, como nuevo, interesados mandar whatsApp al 9985934613.

VENDO TABLA DE WINDSURF MISTRAL SUPER Vision Freeride, poco uso. 9985934613.

VENDO SALA, TRES PIEZAS de madera. $3,000.00. Cel. 9988704410.

VENDO CURETE TRICLORO 50 kg para piscina, polvo, grano o tableta. Elimina hongos, microorganismos y bacterias. $2,300. Entregamos en toda la península. 044-9981-98-68-87.

AMISTADES Y RELACIONES

CHICO ALEGRE BUSCA amigos para para amistades o algo más. 9982630745.

BUSCO AMIGAS DE MENTE ABIERTA, de 18 a 30 años. Luis, mi Whatsapp es 9841204312, sólo amistad.

SOY CÉSAR, TENGO 40 AÑOS, busco una mujer de 30 años, para que sea mi pareja. WhatsApp 9981593586.

BUSCO MUJER DELGADA, SIMPÁTICA, alegre, profesionista, sin compromiso, relación seria, de 35 a 45 años, whatsapp. Tel. 9981577183.

MASCOTAS

VENDO CACHORROS TERRIER escocés 2 meses, desparasitados y vacunados. Inf. 9987349660.

SE VENDE PERRO PASTOR ALEMÁN, 3 meses, macho, todas sus vacunas $3,500, mandar what's al 2481041703.

SE VENDEN HERMOSOS cachorros Beagles $2000. 9981102981, te mando fotos.

MOTOS

YAMAHA 600CC R6 2003, tenencia 2005, $65mil (posible cambio). 2751889.

SUSUKI GSX 650CC 2008, tenencia 2015, $85mil (posible cambio). 3751889.

DUCATI 696 MODELO 2009, al día, vendo, cambio o doy a cuenta por vehículo automático arriba de 2012, doy diferencia. 9982192833.

AUTOS

REMATO CAMIONETA Expedition 4 por 4, modelo 98, o cambio por coche chico. Informes. 9982461754.

ACCORD 98 EN BUEN ESTADO y con a/a $38,000. Tel. 9988443239.

VENDO ICHIVAN 93, cuatro cilindros en $13000. Inf. 9981593007.

AUDI A6 QUATTRO 2002 BITURBO, blindaje b4 de planta, único dueño, servicios de agencia, 68,000 km, llantas nuevas, quemacocos y vidrios delanteros operables, altavoz, sirena, papeles en orden, acepto cambio, no se usa $250,000. Tel. 2758056.

TSURU 90, 4 PUERTAS MOTOR recién ajustado, $18,000. Tel. 9981954022 y 9987349181.

AUTOS DE AGENCIA, con o sin enganche, sin buró. Informes. 9983151226.

REMATO CORSA 2006, BUEN ESTADO, todo pagado $39000. Celular 248-49-2-18-12.

CHEVROLET MALIBÚ, MODELO 97, 4 PUERTAS motor 2.4, 4 pistones, automático, aire acondicionado, vidrios y espejos eléctricos $18,000. Informes al 2292355698 o manden whatsapp.

VENDO CHEVY MONZA, MODELO 2002, estándar, $35 mil. 9981669004.

@SENTRA 2012 ESTÁNDAR, a /a, único dueño. $140,000. Factura original. 9988452506.

COMPRO TSURU, JETTA, POINTER, GOLF, CHEVY, VOCHO, FUNCIONANDO O NO. 9981007033.

SENTRA 2000 AUTOMÁTICO, cuatro cilindros, cuatro puertas, económico, muy bueno para carretera $25,500. 0449981164816.

PATHFINDER MODELO 2006, SEGUNDO DUEÑO, CUALQUIER PRUEBA, FACTURA LOCAL, SIN GOLPES. 998134-8137. OFREZCA.

VAN VILLAGER QUESS 1999 DOBLE, aire $40,000 equipada digital. 9981973708.

SE VENDE STRATUS 2005, AUTOMÁTICO, a/a, 4 cilindros, papeles en regla. Inf. 9982 60 11 01.

FIESTA 98 BUEN ESTADO, 22,000.00 9981507357 LLAMA.

CHETUMAL. CHEVY 2002, vagoneta con clima. 9831078216.

VENDO COROLA COLOR DORADO marca Toyota. Segundo dueño, versión de lujo, buen estado. $77,000.00. 9981-068078.

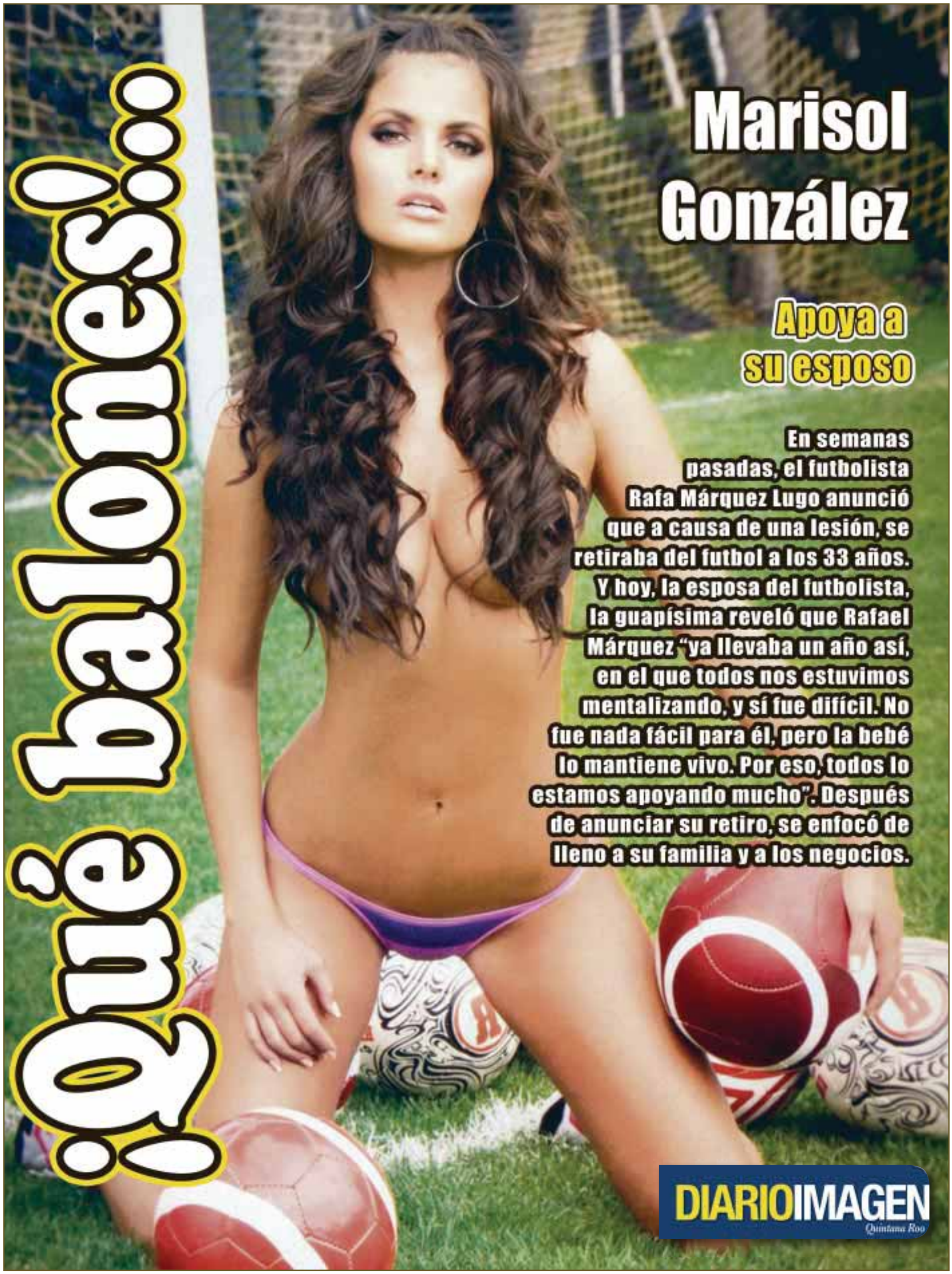
¡Qué balones!...
Marisol González
Apoya a su esposo
En semanas pasadas, el futbolista Rafa Márquez Lugo anunció que a causa de una lesión, se retiraba del futbol a los 33 años. Y hoy, la esposa del futbolista, la guapísima reveló que Rafael Márquez "ya llevaba un año así, en el que todos nos estuvimos mentalizando, y sí fue difícil. No fue nada fácil para él, pero la bebé lo mantiene vivo. Por eso, todos lo estamos apoyando mucho". Después de anunciar su retiro, se enfocó de lleno a su familia y a los negocios.
DIARIOIMAGEN
Quintana Roo

DIARIOIMAGEN
Quintana Roo

VALE MÁS LA PALABRA IMPRESA

EDICTOS
Y AVISOS
NOTARIALES
DESDE $500
9988 922545

SOLICITE SU PRESUPUESTO
WHATSAPP 9981 355701