Q. Roo-Covid-19: muertos, 19; positivos, 232

(Página 3)

Año 7 No. 2280

diarioimagenqroo@gmail.com

Lunes 13 de abril de 2020

DIARIO IMAGEN Quintana Roo

$10 PESOS

Ayuda en salud, agua, gas y alimentación, ante emergencia sanitaria

Gobierno estatal entrega más de 500 mil despensas casa por casa

DAN APOYO A FAMILIAS POBRES..!

La Federación Nacional de Municipios de México reconoce el amplio programa del mandatario quintanarroense, Carlos Joaquín González >2 y 4

Por José Luis Montañez

Derecho de réplica

Reconocimiento de FENAMM al gobernador Carlos Joaquín

– Por plan de ayuda implementado en contingencia sanitaria

La Federación Nacional de Municipios de México (FENAMM) hizo un reconocimiento al gobernador de Quintana Roo, Carlos Joaquín González, por su amplio plan de apoyo a miles de familias en materia de salud, agua, gas, alimentación y que incluye el pago de la mitad de la luz, con motivo de la emergencia sanitaria por Covid-19.

La semana pasada, el gobierno quintanarroense en marcha un programa de cinco puntos de apoyo a la población. Los cinco apoyos consisten en alimentos, gas, agua, luz y salud para que la gente se quede en casa, se mitigue el contagio y se salven vidas.

La meta es entregar más de 500 mil apoyos alimentarios, casa por casa, a las familias que más lo necesitan, en beneficio de los que perdieron sus empleos por la contingencia sanitaria y vieron mermados sus ingresos. Se apoyará, además, con más de 400 mil vales de cuatro kilogramos de gas LP.

En el tema de la luz, mediante un convenio con la CFE, se les pagará el mes de abril a más de 500 mil familias que consuman hasta 250 kw en el mes.

En cuanto a salud física, se atiende a la gente a través del programa "Médico en tu casa" y "Caravanas de la salud". A través del número telefónico 911, se proporciona apoyo a la salud emocional.

Los cinco apoyos para la tranquilidad de las personas forman parte del plan "Juntos Saldremos Adelante ante el Covid-19", que anunció el gobernador Carlos Joaquín para afrontar la contingencia por coronavirus y que contempla salvar vidas humanas, apoyar a las familias en crisis de salud y económica, y recuperar la economía una vez superada la crisis", señala un comunicado del gobierno del estado.

En el punto dos se encuentra el apoyo alimentario, que se entrega casa por casa en zonas rurales y urbanas, para que la gente no salga, y con la aplicación de las medidas higiénicas para evitar contagio.

La FENAMM hizo un reconocimiento al gobernador Carlos Joaquin González, por su plan de apoyo a miles de familias en materia de salud, agua, gas y alimentación.

La entidad encabeza lista de mortalidad

La Secretaría de Salud (Ssa) ha exigido que los gobernadores estatales tomen las medidas y decisiones necesarias para garantizar la suspensión de actividades no esenciales en cada una de las entidades que su población cumpla las medidas de confinamiento en casa y sana distancia, implementadas para reducir los contagios.

Si bien, Hugo López-Gatell, subsecretario de Prevención y Promoción de la Salud, afirmó que el gobierno no impondrá toques de queda para obligar a las personas a quedarse en casa, si realizó una petición para que se tomen las medidas necesarias para evitar que la ola de contagios y defunciones continúe creciendo.

Aunque la Ciudad de México encabeza la lista de defunciones a nivel nacional, dada la diferencia en cantidad poblacional, Quintana Roo se encuentra a la cabeza de mortalidad por Covid-19, con un promedio de 1.04 muertes por cada 100 mil habitantes.

López-Gatell indicó que, a la fecha, no se han respetado del todo las medidas para no salir de casa. "Hago un llamado a las autoridades sanitarias de los estados, a los gobernadores y a la gobernadora, a que contribuyan tomando las decisiones necesarias y los operativos correspondientes para que se cumplan estas medidas en el marco de su competencia".

Agregó que la reducción de la movilidad en la CDMX, ha disminuido un 60 por ciento y que aunque en otros estados no hay un mecanismo de monitoreo similar, sí se puede poner en práctica el cierre de espacios públicos, centros comerciales y playas.

Primer paciente recuperado de Covid-19 en Cozumel

"¡Hemos vencido!", fue el grito de un paciente en silla de ruedas, que tras contagiarse de Covid-19 en la isla Cozumel, logró recuperarse de la enfermedad y abandonar el hospital, gracias al trabajo del cuerpo médico, quienes le brindaron un aplausom¡, según se pudo ver en un video difundido en redes sociales.

El usuario identificado como Isael N, publicó en su perfil de *Facebook* el video, dos horas antes de que la Secretaria de Salud del estado (Sesa) confir-

mara de manera oficial que los casos de personas contagiadas subió a 6 seis en la isla.

En el video se muestra a un hombre de entre 45 y 50 años de edad salir en medio de aplausos y sentado en una silla de ruedas. Al acercarse a la puerta levanta el puño derecho y grita "¡Hemos vencido!" con una algarabía que contagió al resto de las personas que estaban cerca.

NO DAN DETALLES OFICIALES SOBRE CONTAGIOS

Al llegar la pandemia a Cozumel, las cifras de personas sospechosas de ser víctimas de este padecimiento se publicaban para conocimiento de la población, lo mismo que otros detalles sobre la enfermedad y los contagiados a fin de prevenir al resto de la gente.

No obstante, al incrementarse los casos de manera más cuantiosa, a principios del mes de abril, esas cifras se quedan en poder de la Sesa y no se dan mayores detalles. El último conteo fue de cuatro personas en estudio de las cuales tres ya fallecieron.

Dos fueron atendidas en las instalaciones de la clínica del Instituto Mexicano del Seguro Social (IMSS) y ahora con este video se sabe que una ha logrado recuperarse.

COMUNIDADES MAYAS, SIN DEFENSAS ANTE CORONAVIRUS

Comunidades indígenas de Quintana Roo están en una situación de vulnerabilidad superior al del resto de la población en la entidad, pues ante la crisis sanitaria que afronta el país¡, no cuentan con los servicios médicos básicos y en algunos sitios ni siquiera agua potable para lavarse las manos, lo cual, en el caso de llegar el virus a ellos, sería prácticamente fatal.

Ángel Sulub, del Centro Comunitario Raxalaj Mayab de Felipe Carrillo Puerto, declaró que la carencia de servicios básicos ha puesto a la población de comunidades rurales en una situación de riesgo inminente, pues si bien, en algunos sitios han implementado medidas al restringir los accesos, esto no garantiza que la enfermedad no llegue o que van a tener acceso a un servicio médico.

"¡Hemos vencido!", fue el grito de un paciente en silla de ruedas, que logró recuperarse de la enfermedad y abandonar el hospital en Cozumel.

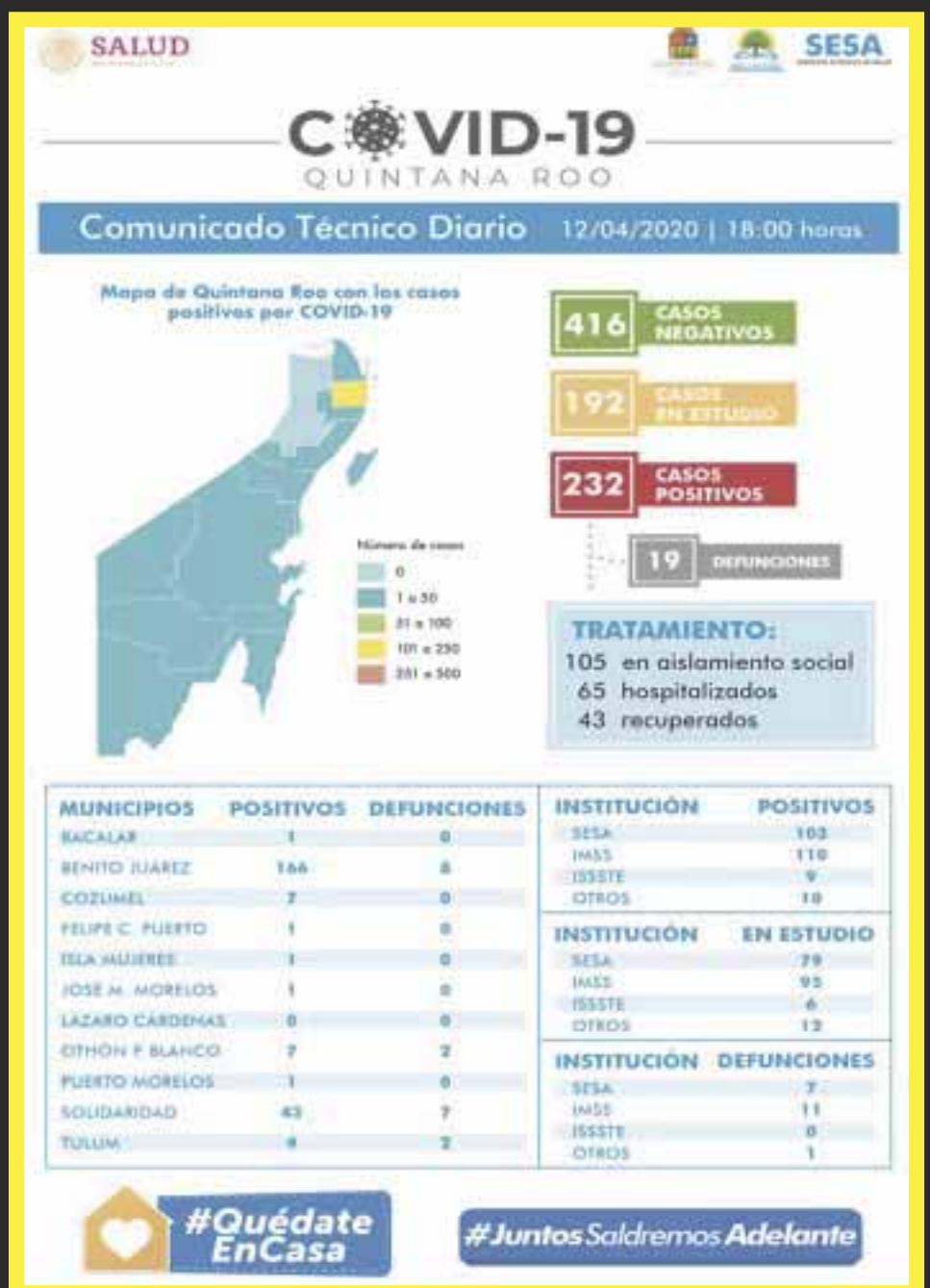

SALUD SESA

COVID-19 QUINTANA ROO

Comunicado Técnico Diario 12/04/2020 | 18:00 horas

Mapa de Quintana Roo con los casos positivos por COVID-19

Número de casos: 0; 1 a 50; 51 a 100; 101 a 250; 251 a 500

416 CASOS NEGATIVOS

192 CASOS EN ESTUDIO

232 CASOS POSITIVOS

19 DEFUNCIONES

TRATAMIENTO:
105 en aislamiento social
65 hospitalizados
43 recuperados

MUNICIPIOS	POSITIVOS	DEFUNCIONES
BACALAR	1	0
BENITO JUAREZ	166	8
COZUMEL	7	0
FELIPE C. PUERTO	1	0
ISLA MUJERES	1	0
JOSE M. MORELOS	1	0
LAZARO CARDENAS	0	0
OTHON P. BLANCO	7	2
PUERTO MORELOS	1	0
SOLIDARIDAD	43	7
TULUM	4	2

INSTITUCIÓN	POSITIVOS
SESA	103
IMSS	110
ISSSTE	9
OTROS	10

INSTITUCIÓN	EN ESTUDIO
SESA	79
IMSS	95
ISSSTE	6
OTROS	12

INSTITUCIÓN	DEFUNCIONES
SESA	7
IMSS	11
ISSSTE	0
OTROS	1

#QuédateEnCasa #JuntosSaldremosAdelante

Q. Roo-Covid-19: muertos, 19; suman 232, los contagiados: Sesa

En su comunicado técnico diario Covid-19, la Secretaría estatal de Salud (Sesa) dio a conocer que hasta las 18 horas del 12 de abril se han registrado en Quintana Roo, 232 casos positivos, 19 defunciones, 416 casos negativos y 192 en estudio. Además informa que 43 personas ya están recuperadas.

La cifra de muertos y contagios en el estado se mantiene en ascenso, por lo que Salud hizo un nuevo llamado a permanecer en casa. La dependencia precisó que se hicieron ajustes a la plataforma nacional de acuerdo con los lineamientos de la autoridad federal.

La Secretaría de Salud consideró necesario hacer el apunte de que los casos reportados hoy como negativos son menores con respecto al día sábado, pero que a pesar de la diferencia numérica, lo relevante es que los contagios continúan avanzando en la entidad y es importante quedarse en casa.

La Sesa dio a conocer que 105 personas se encuentran bajo tratamiento en aislamiento social, 65 hospitalizados.

Por municipios, refiere que hay 166 en Benito Juárez, con 8 defunciones; 43 positivos en Solidaridad con 7 muertos; siete en Othón. P.Blanco, con dos muertos; 4 casos en Tulum y 2 muertos; y se mantiene un caso en Bacalar, Felipe Carrillo Puerto, Isla Mujeres, José María Morelos.

montanezaguilar@gmail.com

En condiciones adecuadas

Mayor capacidad hospitalaria para enfrentar coronavirus: CJ

– Reconversión de centros y capacitación de personal médico

El dato

En 2019, Carlos Joaquín incrementó a mil 890 millones de pesos el presupuesto anual de salud, un crecimiento de 926 millones de pesos con relación a la de 2016

Chetumal.– El gobierno de Quintana Roo, que encabeza Carlos Joaquín, trabaja para ampliar y fortalecer la capacidad de hospitales y agilizar los procesos de atención a la gente, al entrar en la etapa de dispersión comunitaria de Covid-19.

Mediante la reconversión de la infraestructura se procuran suficientes camas y hospitales dedicados exclusivamente al Covid-19, para enfrentar en condiciones adecuadas la pandemia.

Sin embargo, para evitar saturar la capacidad hospitalaria, Carlos Joaquín reforzó y extremó las medidas necesarias para desacelerar el proceso de contagio comunitario y proteger a la gente y a sus familias.

La rapidez de respuesta en la reconversión hospitalaria es resultado de la prioridad que el gobernador Carlos Joaquín da a la salud de quienes viven en Quintana Roo, con el incremento de los recursos destinados al sector.

Carlos Joaquín duplicó, en 2019, el presupuesto anual de salud comparado con el que recibió en el año de 2016 de la anterior administración estatal.

En 2019, se incrementó a mil 890 millones de pesos, que representa un crecimiento de 926 millones de pesos con relación a la de 2016, que fue de 964 millones de pesos. Por cada peso federal, el gobierno del estado invierte un peso más.

Con relación a la plantilla laboral, el gobierno de Carlos Joaquín incorporó, en tres años, a mil trabajadores de las áreas médica y paramédica, de acuerdo con la SESA.

Los servicios de salud se recibieron de la administración anterior con cuatro mil 775 trabajadores de las áreas médica y paramédica. Hasta el año de 2019, se tiene una plantilla laboral de cinco mil 785 personas en las áreas médica y paramédica.

En la evaluación federal "Caminando a la excelencia", Quintana Roo se ubica entre los seis mejores estados calificados al mejorar el desempeño general de los 31 programas prioritarios de salud.

Carlos Joaquín recibió los Servicios Estatales de Salud en la posición 25 de la clasificación nacional. En tres años, en la administración de Carlos Joaquín, se han invertido 450 millones de pesos en equipamiento y mejoramiento de unidades de primer y segundo niveles para abatir rezagos y para que la gente atienda su salud.

Esto permitió certificar el 100 por ciento de los centros de salud en la entidad, lo que garantiza que cumplen con las regulaciones establecidas por las autoridades nacionales para la adecuada práctica médica.

El gobernador de Quintana Roo anunció seis líneas de acción prioritarias, de las cuales cuatro están destinadas a proteger a la gente y salvar vidas.

Al entrar en la etapa de dispersión comunitaria de Covi-19, se trabaja en la reconversión hospitalaria, y en capacitar y ampliar el personal médico.

La primera es proteger al personal que atiende en primera línea a toda la población como médicos, enfermeras, enfermeros, personal administrativo, policías y personas que realizan actividades esenciales.

La segunda consiste en identificar y proteger a las personas más vulnerables que viven en Quintana Roo: adultos mayores y quienes tienen padecimientos como diabetes, hipertensión, obesidad y tabaquismo para que no salgan a contagiarse.

La tercera se basa en la ampliación y el fortalecimiento de la capacidad hospitalaria mediante la reconversión de la infraestructura, con suficientes camas y hospitales dedicados exclusivamente al Covid-19, para enfrentar en condiciones adecuadas la pandemia. Sólo en Cancún, habrá más de 300 camas disponibles; y habrá espacios de terapia intensiva en el norte, en el centro y en el sur del estado.

En la cuarta, el Gobierno de Quintana Roo, a través de la Secretaría de Salud de la que es titular Alejandra Aguirre Crespo, capacita a la plantilla de personal como médicos, enfermeras, enfermeros, afanadores, terapistas, laboratoristas, químicos, paramédicos y personal de apoyo en el tratamiento de esta enfermedad; y emprende acciones para contratar a más profesionales de la salud.

Sigue protocolos de prevención

DIF Q. Roo protege al personal de la Casa Hogar de Adultos Mayores

Un transporte acude por trabajadores a sus domicilios y los regresa; siguen las recomendaciones de sana distancia, lavarse las manos con gel antibacterial y usar cubrebocas.

Chetumal.- Juntos saldremos adelante de la contingencia del Coronavirus, por ello, el Sistema DIF Quintana Roo, que preside la señora Gaby Rejón de Joaquín, sigue los protocolos de prevención e higiene con el personal que labora y atiende a las personas mayores de la Casa Hogar.

Es así, que para protección de la salud tanto de los trabajadores como de las personas que viven en la Casa Hogar de los Adultos Mayores, todos los días a las 6 de la mañana un transporte acude por ellos a sus domicilios siguiendo las recomendaciones de sana distancia y el lavado de manos con gel antibacterial, lo que también realizan de regreso a sus hogares cuando se les lleva.

Una vez en la Casa Hogar, cada trabajador se cambia la ropa por su uniforme, se coloca el cubrebocas y se lava las manos con gel antibacterial, acción que repiten frecuentemente a lo largo de su jornada laboral, todo ello con la finalidad de cumplir con los protocolos de prevención y proteger a los adultos mayores, considerado uno de los grupos vulnerables al contagio del Coronavirus. Al término de su trabajo entregan su uniforme, el cual se lava con los más altos estándares de higiene.

Es importante destacar que para el Gobernador Carlos Joaquín y la presidenta del Sistema Estatal DIF Quintana Roo, Gaby Rejón de Joaquín, es prioritario cuidar de la salud de los trabajadores y de los habitantes de la Casa Hogar de los Adultos Mayores, para así evitar la propagación del Covid-19 y que los quintanarroenses tengan más y mejores oportunidades de una vida saludable.

Prevén expertos en nutrición

Sobrepeso empeorará en el estado por #*QuédateEnCasa*

– Aumenta consumo de comida "chatarra" en encierro

Por redacción DIARIOMAGEN

Chetumal.- Instituciones de Salud han informado que durante la cuarentena por el Covid-19, el sobrepeso, otro de los principales problemas de la población quintanarroense se incrementará, pues antes de implementarse el plan #*QuédateEnCasa*, más de 271 mil habitantes ya eran afectados y durante esta contingencia se podrían sumar a esta lista otras 150 mil personas.

Según la Encuesta Nacional de Salud y Nutrición (Ensanut), la entidad ocupa el cuarto lugar a nivel nacional con mayor número de mujeres y hombres con problemas de obesidad, lo cual significa que 13.6 quintanarroenses de cada 100 sufren de esta condición.

ISSSTE en Quintana Roo detalló que el 60% de los 20 mil trabajadores del estado están muy por encima de su peso ideal, y todo indica que la emergencia por el virus está dejando otro daño en las personas al hacer que engorden.

La experta en nutrición, Graciela Peña, comentó: "El aislamiento social, la ansiedad, el aumento de la hormona que trae el miedo, la inseguridad e incertidumbre a nivel laboral está provocando que las personas aumenten su consumo de alimentos industrializados, principalmente aquellos basados en alto contenido de azúcar y harina, ya que funcionan como un calmante para nuestro cerebro. Pero esto va a ser muy negativo para nuestra salud a futuro".

La obesidad genera diabetes e hipertensión en el cuerpo humano, "una opción muy viable es ver en esta cuarentena la oportunidad de aprender a cocinar saludable. Eso es lo que les digo a mis pacientes: establezcan bien sus horarios para sus cuatro comidas, y a través de las apps o canales disponibles realicen preparaciones en base a vegetales y verduras, proteínas como pollo, carnes y pescado fresco, así como snacks o meriendas saludables en lugar de harinas. Y en la medida de lo posible, cambiar las bebidas azucaradas por jugos naturales o agua", declaró.

Instituciones de Salud prevén que durante la cuarentena por el Covid-19, el sobrepeso en Quintana Roo se incrementará.

En Quintana Roo, las estadísticas señalan que solamente 2 de cada 20 personas realizan alguna actividad física constante, cifra que en esta contingencia se verá disminuida "Para controlar el hambre emocional producto de la ansiedad, es necesario programar al menos tres rutinas sencillas de ejercicios a lo largo del día, de al menos 20 minutos. Es una forma en que el cerebro se calme, porque la otra opción es comer, y eso es precisamente lo que queremos evitar" concluyó, por lo que invitó a la gente a mantenerse en movimiento aun dentro de sus hogares.

Instalan un módulo de diagnóstico y atención para pacientes sospechosos de coronavirus en el estacionamiento del Hospital General Jesús Kumate Rodríguez.

En el estacionamiento del "Jesús Kumate"

Módulo de diagnóstico de Covid-19, en Cancún

Cancún.- Instalan un módulo de diagnóstico y atención para pacientes sospechosos de coronavirus en el estacionamiento del Hospital General Jesús Kumate Rodríguez.

La intención, según las propias autoridades, es evitar alguna posible saturación por los casos de Covid-19, y en consecuencia se espera que en breve ya esté disponible, en virtud que se programó su instalación en no más de cuatro días.

Se trata de instalaciones resistentes a la humedad, no absorben olores, no propagan el fuego y evitan la transmisión de bacterias, tienen muros intermedios, rampas de acceso, muros para fijación, arnés eléctrico y lámparas antibacteriales.

Dicho módulo, es uno de tantos que ya se instalaron en todo el país, con las necesidades y características básicas para atender a pacientes con coronavirus, que se pretende, primero, pasen por dicho filtro sanitario a fin de prevenir la propagación del virus.

Sin servicio, 125 hoteles

Cerradas, 38 mil habitaciones en Cancún, I. Mujeres y P. Morelos

– Asur anunció cese de operaciones de terminal internacional

El dato

La concesionaria Aeropuertos del Sureste (Asur) señaló que a raíz del inicio en México, de la pandemia y en seguimiento a la declaratoria de emergencia sanitaria emitida por el gobierno federal

Por redacción DIARIOIMAGEN

Cancún.- Se dio a conocer que 125 hoteles en Cancún, Puerto Morelos e Isla Mujeres han suspendido sus operaciones de manera temporal debido a la contingencia del Covid-19, esto representa que 38 mil habitaciones quedan fuera de servicio, al menos mientras dure la contingencia.

La Asociación de Hoteles de Cancún, Puerto Morelos e Isla Mujeres, informó que mantienen la pausa 38 mil 070 habitaciones en los tres destinos, mientras que al 10 de abril el promedio de ocupación es de 3.8% en Cancún, de 5.6% en Puerto Morelos y de 1.4% en la zona continental de Isla Mujeres.

Por su parte, Asur anunció el cierre de su terminal internacional, que ante la pérdida del 80% de sus operaciones diarias, no opera desde el fin de semana pasado.

La concesionaria Aeropuertos del Sureste (Asur) señaló que a raíz del inicio en México, de la pandemia y en seguimiento a la declaratoria de emergencia sanitaria emitida por el gobierno federal, y al ser los aeropuertos un servicio considerado esencial para el país y las regiones a las que sirve, mantiene la operación de sus aeropuertos, pero conforme a los lineamientos emitidos por la autoridades de salud pública y seguridad.

Unos 125 hoteles en Cancún, Puerto Morelos e Isla Mujeres han suspendido sus operaciones de manera temporal debido a la contingencia.

Los bancos solamente atenderán en ventanilla martes y jueves, en un intento de evitar aglomeraciones y más contagios.

Que para evitar más contagios

Bancos atenderán sólo 2 días por semana

Cancún.– Los bancos solamente atenderán en ventanilla los martes y jueves, en un intento de evitar aglomeraciones y más contagios del Covid-19, ante la renuencia de la población de evitar ir a las casas bancarias, en donde la inconformidad no se hizo esperar de parte de los usuarios.

Algunos dijeron, que al limitar el servicio dos días, las largas filas no se harán esperar, ya que no todos tienen facilidad de hacer transacciones en línea, y los cajeros en Quintana Roo, simplemente son obsoletos sobre todo en bancos como Santander y Banorte, que son los que más fallas presentan.

En algunas casas bancarias, el comunicado del Banco de México está pegada en las puertas o arriba de los cajeros, donde les informan a los usuarios que la medida aplicará hasta el 30 de abril o hasta nuevo aviso.

A través del Diario Oficial de la Federación, se publicó la circular 8/2020 dirigida a las instituciones de crédito, relativa a las medidas provisionales de operaciones en relación con la pandemia de Covid-19.

TRAS LA PUERTA DEL PODER

La República se convulsiona

Por Roberto Vizcaíno

¿Vive México la fractura? ¿Frente a qué estamos si, como parece, crece entre los pequeños y medianos empresarios la intención de no pagar impuestos ni federales ni estatales, ni las contribuciones al IMSS ni al Infonavit?

¿Qué ocurrirá si al parejo de ello igual se consolida el reclamo de un importante grupo de gobernadores que reclaman una revisión y reorientación del pacto fiscal?

¿Y si a todo ello se suma que el presidente **Andrés Manuel López Obrador** insiste en no aplicar ningún programa de ayuda al aparato productivo, comercial, exportador y turístico del país?

En plena ola de reclamos y repudio de empresarios hacia la decisión de **AMLO** de no darles una tregua fiscal, ni de brindarles oportunidades financieras para su sobrevivencia, al tiempo de reclamarles el pago sin prórroga de impuestos en tiempo y forma, como si no existiera el atorón económico por el coronavirus, miles de ellos decidieron este fin de Semana Santa proceder a cerrar en definitiva y a despedir a sus empleados.

Hay quienes advierten que esta decisión podría afectar con el despido en las siguientes semanas a entre 4 a 6 millones de trabajadores.

En esta convulsión en que entra rápidamente la República, están a punto de expresarse la mayoría de los a 2 mil 458 alcaldes del país, muchos de los cuales terminarán sus gestiones en junio del año que entra en la peor de las miserias, con grandes deudas, y sin haber sido escuchados ni atendidos por el presidente **López Obrador**, quien se ha negado insistentemente a recibirlos.

El rápido ingreso de México a la ola de inconformidad empresarial, sumada a la de gobernadores y alcaldes, advierte rompimientos no sólo políticos y económicos, sino sociales.

Hoy mismo se comenzarán a revaluar las posiciones y las acciones.

Por lo pronto, las **Cámaras Nacionales de Comercio** de **Tamaulipas** y de **Acapulco**, se mantienen en su intención de no pagar impuestos mientras que las de Monterrey, Guadalajara, San Luis Potosí, Tijuana, Aguascalientes y Querétaro, se afirma, se sumarán en estas horas siguientes.

Una vez asumida la huelga de pagos fiscales y de contribuciones, la Federación de Cámaras de Comercio, la Fecanaco de Tamaulipas, informó que en esta huelga de pagos participarán **20 mil afiliados** locales mientras la Canaco de **Durango**, la Coparmex de Tamaulipas y la Canaco de Acapulco se sumaron a esta la insurrección fiscal.

Mauricio Olguín, líder empresarial en Durango, dijo que seguramente hoy anunciarán que sus 18 mil comercios afiliados, entrarán en el impago fiscal.

"No estamos dispuestos a pagar impuestos durante esta contingencia porque las empresas están atravesando por momentos muy difíciles… lo que queremos lograr es que se aplace el pago de impuestos durante este año", indicó **Olguín**.

La Coparmex en Tamaulipas también irá por la suspensión de pagos, pero lo hará vía amparos, informó **Mario Flores,** titular del organismo en Ciudad Victoria.

José Manuel López, titular de la Concanaco, reveló que en **Acapulco t**ambién dejarán de pagar impuestos, aunque aclaró que no es una determinación de la Confederación a nivel nacional.

Organismos como Coparmex y el Consejo Coordinador Empresarial, Canacintra y otras organizaciones analizan impulsar una demanda colectiva de amparos para evitar el pago de impuestos como consecuencia del paro por la pandemia del coronavirus.

La distribución de los recursos fiscales para los estados del país ha sido cuestionada desde diversos sectores.

José Manuel López Campos, de Concanaco preve una reunión virtual con los presidentes de todas las cámaras de comercio del país, que podría derivar en una huelga de pago de impuestos nacional.

Entran los gobernadores

Inconformes con las decisiones parciales y unipersonales asumidas por el presidente **Andrés Manuel López Obrador**, respecto al manejo de salud de la pandemia y sus consecuencias económicas, los gobernadores de Jalisco, **Enrique Alfaro; Jaime Rodríguez, de Nuevo León; Francisco Javier García Cabeza de Vaca, de Tamaulipas; Diego Sinhue Rodríguez Vallejo**, de Guanajuato; **Javier Corral**, de Chihuahua; **Francisco Domínguez,** de Querétaro; **Carlos Joaquín**, de Quintana Roo y **Carlos Mendoza Davis**, de Baja California sur y presidente en turno de la Conago, reactivaron durante sábado y domingo el reclamo de ir a una nueva Convención Hacendaria.

Todos ellos y otros de sus compañeros, así como los alcaldes de todos los partidos, incluidos los de Morena, demandan **revisar el Pacto Fiscal.**

En esta exigencia se suma la Coparmex dirigida por **Gustavo de Hoyos**, quien afirma que el país requiere que se revise el esquema de recaudación y reparto tributario para una nueva y más equitativa distribución del gasto federalizado.

El **Senador** priista **Jorge Carlos Ramírez Marín**, vicepresidente de la Mesa Directiva de la cámara alta, coincidió en que urge revisar el pacto fiscal existente

Enterados de este incipiente movimiento en pro de una convención nacional hacendaria para la revisión del pacto federal, los gobernador de Oaxaca y de Hidalgo, Alejandro **Murat y Omar Fayad**, respectivamente, pidieron a sus colegas:

"México necesita en estos momentos un gran pacto nacional entre gobernantes, empresarios y sociedad civil. Un verdadero pacto de unidad nacional en donde se ponga por encima de todo la salud de los mexicanos", indicó **Murat**.

Versiones

Al parejo de todo lo anterior, corre la versión de que un importante grupo de empresarios del norte del país, quienes durante la campaña presidencial de 2018 intentaron formar bloque a favor del panista **Ricardo Anaya**, se han vuelto a reunir ahora para iniciar la recaudación de fondos a fin de apoyar una acción

Un grupo de empresarios del norte del país, ha decidido tomar acciones para impulsar la revocación de mandato de López Obrador.

Estos empresarios están encabezados por 8 prominentes hombres de negocios, se dice, quienes aportarían cada uno 20 millones de dólares para financiar este movimiento**.**

"Los recursos servirán para financiar una operación política y mediática. Piensan utilizar, bueno, unirse al PAN, pues no quieren arriesgarse con un proyecto independiente que no cuaje", señaló la columnista **Lourdes Mendoza** en *El Financiero*.

Podría haber cambios en la estrategia

Acostumbrado a lidiar con situaciones de extrema presión, el zacatecano **Ricardo Monreal** no sólo se reunió hace algunos días con dirigentes empresariales, sino que advirtió que en sus conversaciones con **Andrés Manuel López Obrador** a percibido que podría reorientar su estrategia ante la pandemia.

Dijo que los ataques y diferencias surgidos frente a la propuesta del presidente **López Obrador**, que empresarios y opositores consideran "insuficiente", podría modificarse.

"… se pueden dar cambios en el Plan Emergente y en el Acuerdo Nacional, tan así que el presidente López Obrador mantiene reuniones con diversos grupos empresariales, y es de esperarse diversas evaluaciones a lo largo de estos días, para observar los impactos en la recaudación y la evolución de la pandemia", indicó.

Así que las diferentes fuerzas se mueven y actúan dentro de esta convulsión de la República.

rvizcainoa@gmail.com/
Twitter: @_Vizcaino /
Facebook / https://www.facebook.com/rvizcainoa

Todo se junta ...

PODER Y DINERO

Por Víctor Sánchez Baños

PEMEX, de la estrategia al agandalle

- La OPEP cobra caras las mentiras y abusos
- ¿Cuál fue el acuerdo de AMLO con Trump?
- Hoy se desconoce si México ganó o perdió
- El desplome del PIB podrá ser superior a 10%

Para ganar la guerra se necesitan tres cosas: dinero, dinero y más dinero.

Napoleón Bonaparte, 1769-182; emperador francés.

No hay la menor duda que los estrategas morenistas del presidente Andrés Manuel López Obrador, quisieron pasarse de vivos, en las negociaciones de los países productores y exportadores de petróleo, para estabilizar el precio.

El cártel petrolero no solo involucra a la OPEP, sino a países como México y otros más, que sufrieron severos daños en sus economías, a consecuencia de la disputa entre Arabia Saudita y Rusia, que inundaron el mercado, en momentos en que por el COVID-19 se cayó la demanda de crudo al frenar el paso de vehículos e industria. Uno de los más dañados, definitivamente, fue Estados Unidos, que es el mayor productor de crudo en el mundo.

No debe perder de vista que el gigante del Norte es nuestro socio comercial y es la nación que puede se nuestro mejor aliado o nuestra pesadilla comercial.

El jueves pasado, en una videconferencia, se reunieron los ministros de energía de los países productores, incluidos los de la OPEP. Muy modosita estaba la secretaria de Energía, Rocío Nalhe. Su lenguaje corporal denotaba pánico, pero aguantó hasta que soltó una bomba que impactó al planeta y la economía mundial.

Esta organización había llegado a un acuerdo, digno de los cárteles, de imponer una disminución el 23% en la producción para rescatar los precios del petróleo. Todos estaban de acuerdo ya que, por simple sentido común y con una lógica comercial, era mejor vender menos y a un precio superior al doble de ahora.

Sin embargo, Rocío dijo que México no aceptaba esa propuesta y que sólo podría disminuir el 5%, unos 75 mil barriles diarios. Con el 23% le tocaba a México frenar la producción de 287,500 barriles diarios, para mantenernos en 962,500. Esto implicaba que el presidente Andrés Manuel López Obrador, no cumpliera con su meta de incrementar la producción de petróleo para una refinería que construye en Dos Bocas, Tabasco. Una promesa de campaña que se vuelve más inútil, por cada día que pasa.

Durante el viernes la presión fue mayúscula para México. Todo estaba bien para una estrategia del agandalle, aunque nos sacaran del concierto internacional petrolero y se dieran algunas sanciones comerciales. López Obrador, habría rendido a la OPEP y lograr vender 1 millón 250 barriles diarios al precio que lograran las poderosas naciones petroleras.

Pero, llegó la llamada del "Jefe" Donald Trump. Y, de inmediato López Obrador respondió el llamado. El estadounidense le ofreció una puerta de salida, que también la convenia a su país: la Unión Americana disminuiría 250 mil barriles y México 100 mil, que ya había bajado a principios de enero. Así, AMLO no saldría lastimado, aunque las leyes internacionales sancionaran a los vecinos por prácticas monopólicas.

El jueves pasado, en una videconferencia, se reunieron los ministros de energía de los países productores, incluidos los de la OPEP. Muy modosita estaba la secretaria de energía, Rocío Nalhe

Hasta aquí, el asunto estaba resuelto y el gobierno de la 4T se saldría con la suya. Todo esto a pesar que la chairiza en las redes sociales hablan de auténticas sandeces sobre que México protegió su soberanía, lo que es hablar de elefantes con helicópteros. Nunca se debe poner en juego la soberanía con los negocios. Además, no hay punto de negociación.

Sin embargo, en la estrategia del agandalle de México, abusivos irracionales, nos lleva a la pregunta al Presidente: ¿qué ofreció a cambio de los 250 mil barriles? ¿Está en juego la guerra al narcotráfico o algunos aspectos comerciales? ¿Cuánto costarán los ventiladores que nos dijeron habían acordado y cuándo llegarán? ¿Empeñamos la soberanía con el acuerdo con EU?

En los negocios no queda empeñada la soberanía; sólo son negocios. Además, con los petroleros no hay bromas, abusos, ni siquiera las mentiras. Ellos cuentan con sistemas de inteligencia informativa, que conocen la realidad energética de todo el planeta, país por país, región por región.

Por ello, tratar de agandallar el mercado es una acción que, a los ojos de nuestros socios petroleros, nos vemos como vulgares abusivos, aunque se jure que es para defender nuestra "soberanía".

PODEROSOS CABALLEROS: Nunca se había visto en México, pero la Suprema Corte de Justicia sesionará a partir del 20 de abril remotamente. Así no se frena el Poder Judicial que preside Arturo Saldívar. ¡Buen trabajo! *** Todo hace indicar que la caída en el PIB mexicano estaría entre 5 y 12 por ciento. Y, no es exagerado. Ligados a un Tratado de Libre Comercio que en su nueva versión no se ha puesto en marcha, estaría dependientes de los sectores manufactureros que día a día recupera nuestro principal competidor para el mercado de Norteamérica: China. Trabajar para lograr los 2.5 millones de empleos que promete López Obrador para el año próximo, mas el millón y medio que podría perderse éste año, necesitamos crecer el 8% cuando menos. Pero como vemos perderemos hasta 3 millones de empleos este año, sin capacidad de crear nuevos negocios y, por lo consiguiente, nuevos empleos para el año próximo.

Escúchame de lunes a viernes, de 21 a 22 horas, en "Víctor Sánchez Baños en MVS"

mvsnoticias.com
poderydinero.mx
vsb@poderydinero.mx
@vsanchezbanos

DIARIOIMAGEN Quintana Roo

Director General: José Luis Montañez Aguilar

diarioimagenqroo@gmail.com
publicidadventasdiarioimagenqr@gmail.com
diarioimagenqroo.mx
99 88 92 25 45

DIARIOIMAGEN QUINTANA ROO es una publicación editada por JOSE LUIS MONTAÑEZ AGUILAR e impreso en sus talleres propios, con domicilio en calle Chichén Itzá No. 513, entre Calles 63 y 65, supermanzana 61, manzana 8, lote 6 y 7, Cancún, Quintana Roo. C.P. 77514. Publicación diaria con número de reserva en la Dirección General del Derecho del Autor: 04-2011-062814532100-101. Certificado de Licitud de Título y Contenido No. 15726 de la Comisión Calificadora de Publicaciones y Revistas Ilustradas de la Secretaría de Gobernación. Toda correspondencia deberá ser enviada al siguiente domicilio: CALLE CHICHÉN ITZÁ NO. 513, ENTRE CALLES 63 Y 65, SUPERMANZANA 61, MANZANA 8, LOTE 6 Y 7, CANCÚN, QUINTANA ROO. C.P. 77514. El periódico DIARIOIMAGEN QUINTANA ROO circula diariamente en todo el estado de Quintana Roo. Tiro 20 mil ejemplares. **LOS ARTÍCULOS SON RESPONSABILIDAD DE QUIENES LOS FIRMAN.**

TAMBIÉN ESTAMOS EN LA
WEB
CONSULTA TODOS LOS DÍAS
NUESTRA EDICIÓN GRATUITA
DIARIOIMAGEN
Quintana Roo
diarioimagenqroo.m
Información nacional e internacional, artículos de opinión, deportes, espectáculos, turismo, anuncios clasificados, anuncios notariales y judiciales, convocatorias, balances financieros, desplegados, etc.
www.diarioimagenqroo.mx

QUINTANA ROO
#Quédate EnCasa
Cúbrete nariz y boca
con el lado interno del brazo al toser y estornudar o usa pañuelos desechables

QUINTANA ROO
#Quédate EnCasa
Mantén desinfectadas
las superficies de tu casa, así como objetos de uso común

MILITAR
SEDENA
X REGION
34
ZONA MILITAR
¡¡ DENUNCIA CIUDADANA !!
Garantizamos el anonimato de los denunciantes.
Tráfico y venta de droga, extorsión, personas armadas, etc.
GUARNICION MILITAR CANCUN, Q. ROO.
LLAMANOS AL: (998) 886 68 75 Y 886 43 45.
ESCRIBENOS: denuncia.gmcancun@mail.sedena.gob.mx
VISITANOS: Carretera Cancún-Mérida km. 7.5, Rgn. 99.

PUNTO X PUNTO

Los grillos y su accion miserable

Por Augusto Corro

Una vez que pase la pesadilla del coronavirus (Covid-19) se sabrá de la actuación de los héroes y de los villanos. A la fecha, ya en la segunda fase de la pandemia, los partidos políticos sus líderes optaron por esconderse o por simular protestas de inconformidad.

¿O sabe alguien de alguna campaña o de alguna acción de las organizaciones políticas para enfrentar el virus?

Algunas veces, los "grillos" aparecen para pronunciarse, por costumbre, contra las autoridades. No están de acuerdo con nada. Están en su papel de sujetos mezquinos, oportunistas.Tratamos el asunto, porque en esta ocasión, ahora que las instituciones políticas tienen la oportunidad de aportar algo positivo contra el coronavirus, rechazan la invitación a aportar recursos económicos para enfrentar el virus.

Los partidos políticos se oponen a devolver el dinero que reciben para su financiamiento, los subsidios millonarios que les entrega el Instituto Nacional Electoral (INE), que podrían ser una aportación importante para combatir la epidemia. Imagínese usted, amable lector, que el gobierno recuperara más de cinco mil millones de pesos que se autorizó este año para el mantenimiento de las organizaciones políticas.

Entre los partidos que sí aceptaron devolver parte de los mencionados recursos se encuentra el partido Movimiento de Regeneración Nacional (Morena). Regresará al INE alrededor de 800 millones de pesos.

El Partido Acción Nacional (PAN) quiere que se apruebe una ley que le permita comprar y entregar él directamente el equipo médico. El Partido de la Revolución Democrática (PRD) rechazó dar la mitad de sus prerrogativas. El PRI aceptó entregar la mitad de su presupuesto, pero si se crea un fideicomiso entre el Instituto Nacional Electoral (INE) y sociedad civil.

Está claro que a los dirigentes políticos no les interesa colaborar para enfrentar la pandemia que nos azota. Y en caso de que decidieran regresar las millonadas de pesos que reciben, tendría que ser a cambio de sus proposiciones, intereses y ambiciones personales.

Independientemente de maneras de pensar y de colores ideológicos, los políticos deben entender que debemos estar unidos para enfrentarnos a los problemas que nos afectan a todos los mexicanos.

Los partidos se oponen a devolver el dinero que reciben para su financiamiento, los subsidios millonarios que les entrega el INE, que podrían ser una aportación importante para combatir la epidemia.

Es importante que en esta ocasión dejen a un lado su mezquindad pensar en la necesidad de ayudar de cooperar con miles de millones para enfrentar la pandemia. Sí pueden hacerlo. Ojalá que los dirigentes políticos se den cuenta que no es un juego la presencia del coronavirus, que corren peligro miles de vidas.

También deben comprender que no es correcto que reciban el dinero público sin ningún esfuerzo, con solo estirar la mano.

En múltiples ocasiones planteamos aquí que sean los propios partidos políticos los que se encarguen de conseguir el dinero para la realización de su propaganda, campañas políticas y el pago a sus empleados e instalaciones que ocupa.

Sería excelente idea que se legislará para cancelar el financiamiento a los partidos políticos, que si se analiza objetivamente, esa dadiva hace de la democracia mexicana una de las más caras del mundo.

Lo mismo ocurre con el Instituto Nacional Electoral (INE), cuyos consejeros tienen sueldos millonarios. En esas condiciones no habrá dinero que alcance. ¿Qué le parece amable lector?

"PUEBLAYORK", EN PROBLEMAS

Las autoridades de la Secretaría de Relaciones Exteriores de México deben redoblar su asistencia a los migrantes mexicanos que se encuentran en Nueva York.

Resulta, que últimos informes del vecino país se refieren a que hay más de cien mexicanos muertos por el coronavirus en NY.

Nueva York es una de las ciudades más afectadas por la pandemia y también donde más personas han fallecido en EU a consecuencia del Covid-19. Se registran más cinco mil quinientos decesos, que incluyen a 20 poblanos.

Por el momento, es difícil la repatriación de las personas que murieron por la pandemia por diferentes razones. Es en este renglón, en el que las autoridades mexicanas deben intensificar su ayuda a quienes quieren traer a los difuntos a sus lugares de origen.

Más de un millón de mexicanos nacidos en Puebla viven en diferentes barrios de NY, "ganando para la Gran Manzana el apelativo de "Pueblayork".

aco2742@hotmail.com

Allá vamos...

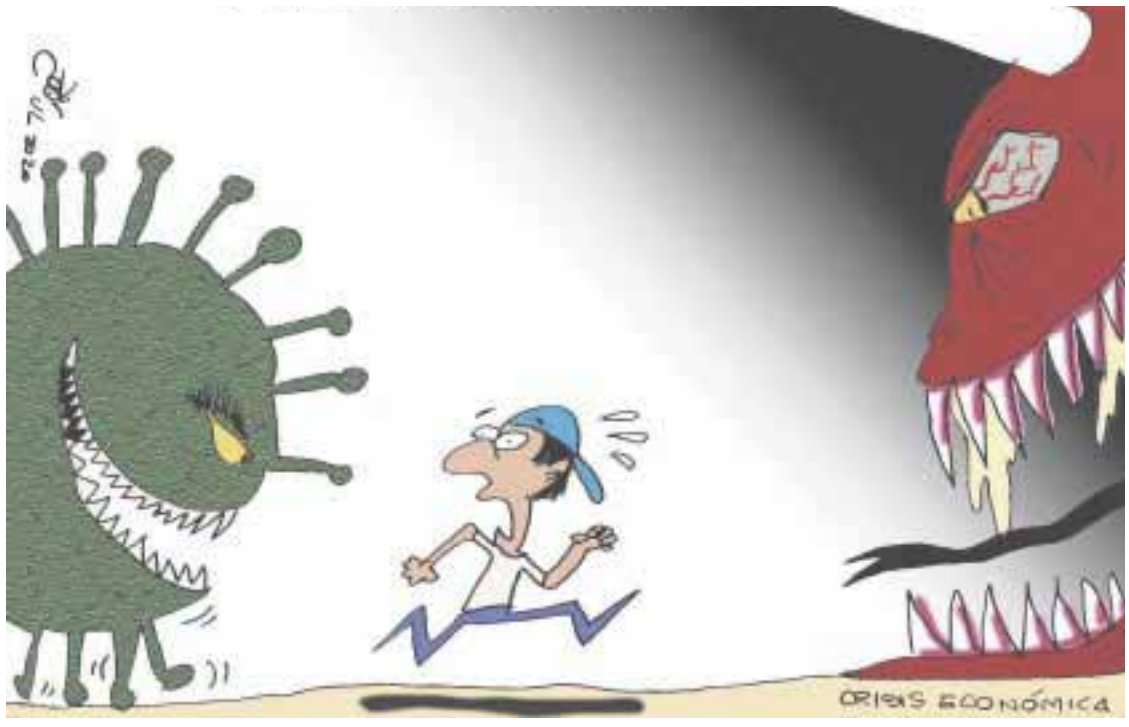

De frente y de perfil

Las redes sociales y la pandemia

Por Ramón Zurita Sahagún

Si hay algo en lo que todos estamos de acuerdo es en la utilidad de las benditas redes sociales, ya que por medio de ellas nos mantenemos comunicados todos y en contacto con el exterior, aquellos que seguimos las instrucciones del aislamiento durante la pandemia.

Las redes sociales son ahora más socorridas que siempre, aunque en muchos de los casos solamente sirvan para dar salida al odio, al rencor a la revancha y al encono acumulado por unos y otros.

Se han convertido en la válvula de escape para una serie de personajes que buscan su proyección a la fama, mediante videos de escarnio, burla, ironía y, en algunos casos, sacar sus frustraciones en contra de personajes diversos de la vida pública.

Se suscitan duelos entre aquellos que apoyan las acciones gubernamentales y los que no están de acuerdo con ellas y convocan a una rebelión en línea, para desconocer lo concerniente a las medidas emergentes o exigir otras adicionales.

El anonimato es un recurso validado en las redes sociales, en el que algunos se escudan, aunque lo común es que la mayoría de los críticos o defensores de las acciones gubernamentales den la cara.

También las redes sirven de distracción a otros por la serie de memes de todo tipo, los más de ellos humorísticos que alivian el encierro de muchos y ayudan a aliviar los momentos de reclusión que algunos consideran casi intolerables.

Han transcurridos solamente unos días y se anuncia que la contingencia durará cuando menos un mes más, tiempo que servirá para reflexionar de todos los temas, políticos, económicos, sociales, culturales, familiares y hasta deportivos.

Las redes sociales son ahora más socorridas que siempre, aunque en muchos de los casos solamente sirvan para dar salida al odio, al rencor a la revancha y al encono

El asilamiento es un fenómeno nuevo en los tiempos actuales y funcionará como termómetro para medir las relaciones humanas entre familias, parejas, amigos y constatar cómo han cambiado las cosas desde el ingreso de los medios de comunicación masivos, incluidas las redes sociales.

Será un catalizador para observar el comportamiento de cada uno y las variaciones que se van dando con el transcurrir de los días o semanas, según el rumbo que vaya siguiendo el virus y el contagio en México.

Hasta ahora las benditas redes sociales han servido para mostrar el grado de desunión existente en México, donde los grupos en pugna se casan cada uno con sus ideas e ideales, sin ceder un ápice de terreno.

Y es que antes de la pandemia se vivían tiempos inéditos en México, para bien o para mal, pero lo cierto es que después de la pandemia ya nada será igual y se verán cosas insólitas provocadas por el hastío.

****

Nadie se explica qué sucede con el gobernador de Veracruz, Cuitláhuac García Jiménez, quien parece vivir en otra dimensión, alejado de toda la situación en que se encuentra la entidad que debiera gobernar.

Cuitláhuac se muestra ido, sin idea de donde se encuentra, como ocurrió con el olvido de los papeles que contienen las acciones para la activación económica ante la pandemia, pero el gobernador también se hace merecedor de todo tipo de sanciones por no acatar los ordenamientos del gobierno federal y mantener trabajando a los empleados de gobierno, sin importar que no formen parte del sector salud.

Se ve que el mandatario veracruzano no tiene consciencia social.

ramonzurita44@hotmail.com
zurita_sahagun@hotmail.com

Detrás del poder

El confinamiento y la política

Por José Antonio López Sosa

Sí, tenemos horas de sobra para deambular en las plataformas sociales, para leer todo tipo de información y opiniones, algunas verdaderas, algunas falsas, algunas honestas y otras inducidas. El hecho es que frente a la pandemia, como sociedad en lugar de tratar de ser mejores personas, hemos radicalizado nuestras visiones del mundo, de la economía, de la política e incluso de la salud. Nos hemos convertido de forma global en entes intolerantes que muchas veces en medio de insultos, creemos que hacemos uso de una libertad fundamental, la de expresión, sin importar el hecho de agredir a otros.

En México como cosa particular, hay dos grandes grupos dentro de estas eternas discusiones: los que están en contra del presidente y su gobierno y los que están a favor del presidente y su gobierno.

He leído cosas lamentables en ambos bandos, desde el que pide que los primeros en ser despedidos de las empresas que cierran sean "los chairos", hasta la invitación a salir a las calles a todos quienes votaron por el presidente actual en la elección de 2012; sin lugar a dudas bromas de pésimo gusto que hablan de la calidad de personas que lo redactan y comparten. Del otro lado, quienes se burlan de los empresarios que padecen la crisis (como si todos fueran multimillonarios), o quienes insisten en que se trata de un intento de golpe de estado (y llaman golpistas) desde la oposición al presidente; igualmente argumentos de pésimo gusto que reflejan la intolerancia que vivimos.

Es increíble como a pesar de estar frente a una situación de emergencia, somos incapaces como sociedad de ponernos de acuerdo, de analizar qué sí y qué no está funcionando, cómo seguimos linchando por linchar, insultando por insultar y señalando por señalar.

Definitivamente somos una sociedad sumida en el subdesarrollo.

La política refleja el arte de la negociación, el poner de acuerdo a unos con otros; la democracia —por lo menos en la teoría— refiere al poder de la gente, de las mayorías, al cohabitar y el coexistir. Nosotros, ni encerrados en nuestras casas aprendemos a convivir, a cohabitar y a coexistir.

He leído cosas lamentables en ambos bandos, desde el que pide que los primeros en ser despedidos de las empresas que cierran sean "los chairos", hasta la invitación a salir a las calles a todos quienes votaron por el presidente actual en la elección de 2012.

Esta pandemia es una crisis para todos, independientemente del perfil ideológico o de la preferencia política o económica. Pero ahí seguimos, llenando de odio e insultos las plataformas sociales, sintiéndonos dueños de la verdad y pidiendo la desaparición del otro.

No aprendemos, ni en los peores momentos.

www.lopezsosa.com
joseantonio@lopezsosa.com
@joseantonio1977

La Retaguardia

Por Adriana Moreno Cordero

¿4T, preparada para que encierro se extienda todo mayo?

-Arbitrariedades contra adultos mayores en deportivo Censodep

Luego de la decepción que la mayoría se llevó el fin de semana pasado por el Informe del presidente **Andrés Manuel López Obrador**, -solo y su soledad-, en el que se limitó a anunciar la permanencia de sus programas sociales,- esos que tantos votos le dio- así como de sus obras "estrella": el aeropuerto "Felipe Angeles"; la Refinería de Dos Bocas y el Tren Maya, mucho se comenta no solo en el mundo político que la cadena nacional supuestamente solicitada hoy por el tabasqueño, será para anunciar que la pandemia por el Covid-19, se extenderá durante todo el mes de mayo, ya que se estima que el pico de contagio podría venir por ahí del 10 de Mayo, emblemática fecha.

La pregunta es aquí entonces si el Presidente estará preparado para esta coyuntura, aún más difícil o bien, si su optimismo prevalecerá. Si nos atenemos a lo que López Obrador ha hecho hasta el momento, bien se puede concluir que no, ya que lo único que le ha ganado es su obstinación y necedad, además de que México ya de por sí vivía una época muy dura en cuanto a desabasto de medicamentos y carencia de servicios de salud, por eso, que la llamada Cuarta Ttransformación enfrente el coronavirus y pueda librarla se antoja casi, casi imposible.

En Italia, por ejemplo el confinamiento se extendió hasta el 3 de mayo y lo más probable es que en nuestro país pueda ocurrir lo mismo, más, si se considera que somos vecinos de la nación que en América Latina tiene más contagios como es Estados Unidos.

Sin embargo, si el encierro y la suspensión de actividades no esenciales se extiende durante todo el mes de mayo, quién sabe si lo pueda resistir el país, que tiene un Presidente que, como dicen los empresarios, ha cerrado la puerta a cualquier apoyo a las Pymes así como a la Iniciativa Privada y únicamente se limita a pedirles que paguen sus impuestos, en esa obstinada resistencia a implementar medidas anticíclicas que prácticamente en todos los países del mundo se han instrumentado.

Actualmente, la situación en la que ha sumido al país, López Obrador, no le ayuda nada. A la justificada molestia de los empresarios; a los recortes en los salarios de muchos trabajadores a la mitad o menos, hay que sumar un problema no menor: los estados que quieren salirse del Pacto Federal porque el presidente está empeñado en imponer un vehemente centralismo setentero que definitivamente, a nada le va a conducir.

Municiones

*** En estos tiempos de solidaridad y cuidados oficiales y especiales a los adultos mayores, habría que preguntarle al Secretario de Agricultura, **Víctor Villalobos**, si estará informado que en el Censodep, deportivo dependiente de esta dependencia que da servicio a trabajadores federales y al público en general, se violentan los derechos básicos de los adultos mayores, así como las medidas de sanidad para practicar el distanciamiento social. Quizá el director del Centro social y deportivo de Sader, no conoce el decreto presidencial, firmado el 24 de marzo por el presidente López Obrador, para que los sectores público y privado les otorgue sus prestaciones íntegras a los adultos mayores. Además de violentar el decreto, los directivos de Censodep, también rompen las medidas sanitarias contra la pandemia, ya que antes depositaban el salario de los trabajadores y para pagarles su salario, ahora los citan personalmente con "instrucciones" de que la quincena del 16 al 30 de marzo, solo les darían LA MITAD de su salario y la próxima quincena, únicamente la cuarta parte. Esto es a todas lucen una arbitrariedad, ya que en el artículo segundo del referido acuerdo presidencial se enlistan las medidas preventivas que los sectores público, privado y social deberán poner en práctica, entre las que se encuentra: Evitar la asistencia a centros de trabajo, espacios públicos y otros lugares concurridos, a los adultos mayores de 65 años o más y grupos de personas con riesgo a desarrollar enfermedad grave y/o morir a causa de ella, quienes en todo momento, en su caso, y a manera de permiso con goce de sueldo, gozarán de su salario y demás prestaciones establecidas en la normatividad vigente. ¿Pero no todos leen, verdad?

*** La región noreste del país, encabezada por el gobernador de Tamaulipas, **Francisco García Cabeza de Vaca**, sigue trabajando incansablemente para concretar acuerdos que les permitan no sólo enfrentar de la mejor manera la emergencia sanitaria en los estados de Coahuila, Nuevo León y Tamaulipas, sino como reactivarán la economía después del paro de actividades en todos los sectores por la pandemia, y ejemplo de ello es el encuentro que sostendrán la próxima semana, con autoridades de salud y gobierno del estado de Texas parara coordinar esfuerzos y prevenir contagios en la frontera. También, como parte de esos esfuerzos, los gobernadores **Miguel Riquelme**, de Coahuila; **Jaime Rodríguez**, de Nuevo León, y el propio García Cabeza de Vaca, han acordado implementar acciones que permitan alcanzar un acuerdo con empresarios y sectores productivos de las tres entidades para amortiguar los efectos que dejará la pandemia en esa región que aporta más del 20 por ciento de los impuestos que recauda la Federación. Lo anterior sin duda es un claro ejemplo de los esfuerzo que se deben instrumentar en todas las entidades del país y sea ejemplo de lo que la Federación debería hacer para impulsar una estrategia que permita encarar de mejor manera los efectos que dejará la pandemia.

*** De acuerdo a una investigación elaborada por la Dirección General de Análisis Legislativo del Instituto Belisario Domínguez (IBD), titulada, *"Trabajo legislativo a distancia por estado de emergencia"*, se establece que en situaciones de emergencia como la pandemia del Covid-19, es posible continuar con el trabajo legislativo a distancia, aprovechando las tecnologías de la información y la comunicación. Coordinado por **Cornelio Martínez López** investigador del IBD, en colaboración con **Sonia Galindo Sánchez** y **José Arturo Borjas Vázquez**, en dicho análisis se revisan las reacciones de Congresos de Iberoamérica, específicamente de países como España, Brasil, Chile y México. Se subraya que para no alterar el cumplimiento de sus funciones, los congresos han implementado sistemas virtuales de votación, a través de los cuales los legisladores pueden pronunciarse por la aprobación o no de temas muy puntuales, esto, como medida de prevención ante la posibilidad de contagio. Los autores del estudio destacan que, ante la contingencia sanitaria actual, en el ejercicio de su corresponsabilidad con las otras instancias del Estado mexicano, desde el Senado de la República se ha planteado que el mundo digital tiene que hacerse presente y usar las innovaciones tecnológicas, no sin antes ajustar las leyes y procesos a partir de los cuales desempeña sus funciones.

morcora@gmail.com

"Don't worry, be happy"...

¡QUE CONSTE,.. SON REFLEXIONES!

Por Sócrates A. Campos Lemus

Tambores de guerra

LOS TIEMPOS DE CRISIS SON TIEMPOS DE CONFUSIONES, DE CHISMES Y DE PROPAGACIÓN DE MALES Y DE RUMORES, ahora se nos dice que los famosos "narco-satánicos", que nos dejaban helados al conocer sus historias de terror y violencia andan en busca de que les den prisión domiciliara y no faltan las almas nobles y sencillas que por una "lana" hagan el milagrito, total, si a muchos mexicanos les vale y van a las playas y creen que en medio de la pandemia hay vacaciones. Pues los milagros existen y si no, cuando menos, se hace la luchita.

Se comienzan a enfrentar las acciones de los malosos que bien pertrechados, mientras los soldados andan construyendo aeropuerto, trenes y cuidando que los huachicoleros no anden tan sueltos, producen los grandes y espectaculares robos y cuando esto comienza a cundir los malositos pues comienzan a actuar: "Si ellos pudieron por qué no, nosotros?" y en muchos sitios se ven cosas importantes y extraordinarias que dan miedo y terror. Ahora el famoso delincuente y truculento golpeador de mujeres y operador de ácido para joderlas, pues además de que se "entregó" contrata a una importante firma que normalmente cobra en dólares y es, al parecer, muy eficiente porque está conformada por ex funcionarios que se las saben de todas todas y como no están en Oaxaca, pero el huachicol deja lana, pues se pueden hacer muchas transas y no se duda de que, cuando menos, ahora sí al vago y baquetón le podrán hacer lo que el viento a Juárez. En Oaxaca hay una enorme indignación por todo este proceso y violencia desatada por Vera Carrizal, y es lógico que esto no terminará ahí, las venganzas andan cerca de muchos y muchas y por tanto, si ahora ha quedado quemada y con vida la víctima de este hampón y pillo, pues es seguro que no volverán a cometer el mismo error y el tema es de que: "los muertos, dicen, no hablan".

En unos pocos días se han visto operativos de las mafias importantes, varios asaltos a los mineros han dejado grandes ganancias por el robo de oro y de plata, apenas el día ocho, en Sonora, asaltaron a un grupo de mineros que transportaban oro y plata y se fugaron en avioneta, al fin y al cabo pues las avionetas en toda esa región andan libres y son utilizadas por el tráfico de personas, armas, narcotráfico, contrabando y pillerías.

Pillos y sicarios en grupos de veinte camionetas se dan el lujo de "realizar operativos como las autoridades" y lo más seguro es que todos se confunden o le hacen al tío Lolo y no metiéndose de metiches pues no hay tos, como dicen los viejos policías: "si quieres llegar a viejo, pues hazte pendejo" y eso hacen, a veces, en combinación con lo pillos y a cambio de una gratificación, total eso de las gratificaciones no tiene el nivel de las corrupciones y pues no hay problema para muchos que al final dicen que no supieron porque pensaron que era algún operativo oficial para hacer alguna detención y por ello no actuaron. El caso es que al parecer la casa que fueron a saquear era o es de uno de los jefes mafiosos y se supone que ahí almacenaban, como el chinito Zhenli Ye Gon, grandes sumas de dinero, joyas, obras de artes y sin duda información valiosa, por lo que se espera la reacción del afectado y la guerra con muchos muertos, como si no tuviéramos muchos problemas.

Decimos que en los tiempos de crisis económica y de salud se van dando otros asuntos que no tienen el control de las autoridades sino el manejo y control de los mafiosos, por ello. Ahora, hay una enorme inquietud en la zona de Tepito y La Lagunilla porque anteriormente, al lado de los grupos mafiosos también operaban los contrabandistas y mafiosos de China y Corea, de tal suerte que muchos edificios que anteriormente albergaban a familias de la zona fueron habilitados como bodegas y de ahí el crecimiento de los pillos y narcotraficantes que tantos muertos han provocado. Hoy, sin dinero, sin mercancías y sin los apoyos de los grandes traficantes chinos, coreanos y mexicanos pues se escuchan los tambores de guerra, la violencia operará en las calles cuando no tienen siquiera la oportunidad de controlar los "cobros de piso" y están a la defensiva para que otros grupos de mafiosos no los desplacen del territorio que siguen manejando. Con toda seguridad, Omar García que es un buen policía tendrá información sobre el tema, el asunto es que el coronavirus también le golpea a sus tropas y no hay forma de que los demás grupos de inteligencia y seguridad operen en conjunto, ya sabemos de las envidias y los tropezones que se colocan cuando ponen el pie a los que van avanzando, así que la jefa de gobierno y el Presidente deben realizar una importante investigación para tratar de poner orden en el desordenado impero de la mafia citadina.

No sabemos cuánto durará la crisis pero de lo que estamos seguros es de que generará pobreza, quiebras, desempleo y por tanto violencia, el pueblo sabio también se desespera y cuando esto sucede no hay llamado a la paz y la tranquilidad porque de nada sirven, es como los llamados a que nos portemos bien sino nos acusan con la madrecita y en vez de actuar nos darán abrazos y besos en vez de balazos y chingadazos. La violencia, queramos o no aceptarlo, está tocando a las puertas de muchas colonias y zonas del país, los grupos delincuenciales andan desesperados y necesitan dinero, mucho dinero y drogas porque es la forma de controlar su poder y cuando fallan pues hay que luchar contra los que quieren los territorios y esto genera y alienta la violencia y las agresiones, donde la gente al final de cuentas la sufre como los daños colaterales en muertes, heridos, violentados, explotados y reprimidos por las fuerza paramilitares de los mafiosos, que ya están en estado de alerta en muchos lados. Así que cuidado no todo es fácil ni se arregla con saludos ni abrazos o acusaciones contra el mal portado… y tan les vale que por ejemplo no tendrán respuesta sobre los 50 millones que deben muchos consorcios empresariales y a los que ha enviado a cobrarles por medio de sus "representantes" en las cámaras empresariales que son buenos para joder pero no buenos para pagar…

socrates_campos8@yahoo.com.mx

En Oaxaca hay una enorme indignación por todo este proceso y violencia desatada por Vera Carrizal, y es lógico que esto no terminará ahí.

DE CINCO ESTRELLAS

- Historia de complicidad entre Juan Pacio Vázquez, sus amigos: Euquesei, Tantomedá, Vikeiro y yo

- ¿Has probado el agua de obispo o agua de Cuaresma zacatecana? la chef Adriana Fernández nos da la receta

- *Aeroméxico* operó al mismo tiempo tres vuelos de carga –de sus 19 *Boeing 787 Dreamliner*— rumbo a Shanghái, China

Por Victoria González Prado

En esta época y con las calurosas temperaturas que se presentan en gran parte del país, se antoja refrescante bebida. De las recetas tradicionales para esta temporada nada mejor que agua de obispo zacatecana.

Esta bebida también es conocida como agua de Cuaresma o sangre de Cristo, debido al color que le aporta uno de sus ingredientes. Cuenta la historia, que el agua de obispo tiene origen en el siglo XVI. La gente acostumbraba visitar las casas que tenían altar de María Dolorosa. Los visitantes observaban el altar y preguntaban al dueño de la casa: "¿Lloró la virgen?", si la respuesta era afirmativa se podía pasar y rezar. Al salir les daban vaso de esta agua.

Es bebida con historia, rica en nutrientes ya que está elaborada a bases de verduras y frutas.

Si deseas llevar el sabor de Zacatecas a tu mesa, la chef **Adriana Fernández** del restaurante, el "Itacate Zacatecano" nos da la recieta.

Ingredientes: dos bolas de betabel, cuatro litros de agua, endulzante al gusto, dos plátanos, dos naranjas, dos manzanas, ¼ de lechuga y hielos.

Procedimiento: se cuece el betabel en los cuatro litros de agua y se deja enfriar. Licúa los betabeles en un poco del agua en la que se cocieron. Endulzas el resto del agua y agregas el betabel licuado y colado

Pica finamente el resto de los ingredientes y, para servir, vierte el agua de betabel en un vaso, agrega hielo y un poco de la fruta picada.

Zacatecas te invita a disfrutar de esta deliciosa receta además te espera en tu próxima visita al estado *#CuandoTodosEstemosListos*.

La chef **Adriana Fernández**, promueve la gastronomía tradicional de Zacatecas, y además de la refrescante agua de obispo propone en el menú del restaurante gran variedad de platillos zacatecanos y lo cambia de acuerdo a los insumos que se consiguen en las diferentes estaciones del año.

☆☆☆☆☆ Me perdonarán que esta vez dedique breve espacio en "De Cinco Estrellas" a **Juan Pacio Vázquez.** Nos conocemos desde hace años y tenemos, ahora, una especie de "complicidad", y me cuenta lo que hacen él y sus grandes amigos **Euquesei**, **Tantomedá** y **Vikeiro,** el más pequeño**.**

A **Juan** le gusta, de vez en vez, "molestar" a **Marilisi,** como le dice a **Luisa** para que se enfade, y ponerle los "pelos de punta" a **More** y **José Manuel**, sus hermanos. A mi madrina **Almudena** la trata con mucho cariño

Pero volviendo a él y sus amigos, son pilotos de avión, conductores de autobús, músicos, empresarios, cantantes, deportistas, bailarines, amigos y compañeros de "parranda". **Juan** me contó que una noche de aquellas en que se podía salir porque aún no recrudecía la contingencia sanitaria en A Coruña, sus amigos se escaparon. Se fueron de juerga a hurtadillas.

Euquesei, **Tantomedá** y **Vikeiro** llegaron al día siguiente, por ahí de las 11 de la mañana, y de "puntitas" entraron en la habitación. ¡Sorpresa!: **Juan** los estaba esperando. Las consecuencias pudieron haber sido serias, pero habló con ellos y el castigo quedó en simple extrañamiento e ingrata limitante: "Por lo pronto no saldrán de fiesta y se ponen a trabajar en casa hasta nuevo aviso".

Por ese castigo, aunque temporal, **Euquesei**, **Tantomedá, Vikeiro** aun **Juan** y el resto de la familia no podrán salir, menos ahora que rige la cuarentena porque la pandemia Codvid-19 alcanza mayor virulencia. Pero pasan los días trabajando, jugando, aprendiendo, cantando, a veces bailando y también, por qué no decirlo, peleando.

La empresa aérea y de autobuses para la que trabajan sus amigos ha suspendido vuelos y recorridos temporalmente, así que se hacen compañía mientras todo pasa, obedientes y conscientes de la importancia del *#QuédateEnCasa*.

La chef Adriana Fernández y el agua de obispo.

Juan, desde la Ciudad de México te mando todo mi cariño. Te quiero un montón y ¡cuidado!, no vayas a querer "mangarte" otro mapa como hizo **Marilisi**, ¿te acuerdas?

☆☆☆☆☆ Aeroméxico dispuso de su flota de pasajeros para transportar carga en la modalidad de servicio chárter. La aerolínea realizó esas operaciones aéreas, volando al mismo tiempo, tres de sus 19 aviones *Boeing 787 Dreamliner* entre China y México.

Las tres aeronaves partieron el jueves pasado rumbo a Shanghái, China, con escala en el aeropuerto de Narita, Japón. El avión con matrícula N783AM fue coordinado por el Gobierno de México a través de la Secretaría de Relaciones Exteriores.

La compañía recordó que si bien se experimenta en el mundo crisis severa en la demanda de pasajeros, también es cierto que a nivel doméstico e internacional el traslado de carga aérea tomó especial relevancia no sólo para el transporte de equipo médico sino de otras mercancías que permiten la continuidad del comercio.

Alejandro Méndez, vicepresidente Senior de Aeroméxico Cargo dijo: "para hacer posibles estas operaciones atípicas, fue fundamental un esfuerzo extraordinario de clientes, autoridades y colaboradores del corporativo, sobrecargos, mantenimiento, pilotos, aeropuertos, cargo y tierra, quienes además en los aviones y espacios de trabajo, aplican estrictas medidas sanitarias".

Juan con sus amigos de aventura *#QuédateEnCasa*.

Cabe destacar que es la primera vez que tres aviones de pasajeros de largo alcance de Aeroméxico vuelan de manera simultánea al mismo destino para el movimiento exclusivo de carga.

"El ángel de la fama tiene sus alas hechas de papel... periódico".

victoriagprado@gmail.com
Twitter: @victoriagprado

Tres vuelos de carga partieron al mismo tiempo rumbo a China.

HORÓSCOPOS

Escribe: Amaya

ARIES • 21 MARZO-20 ABRIL

Podrías ser hoy demasiado egocéntrico-a como consecuencia de un amor inconsciente.

TAURO • 21 DE ABRIL-21 MAYO

Si sientes que los demás te están analizando, tiendes a encerrarte en ti mismo-a.

GÉMINIS • 22 MAYO-21 JUNIO

Te preocupa lo que piensen de ti. Posible que compruebes algunas hipótesis.

CÁNCER • 22 JUNIO-22JULIO

Tendrás una gran capacidad intuitiva hoy, aunque tal vez no te des cuenta.

LEO • 23 JULIO-23 AGOSTO

Este día tenderás a explorar en el terreno sexual, ya sea física o mentalmente.

VIRGO • 24 AGOSTO-22 SEPTIEMBRE

Es posible que hoy te cuestiones la veracidad de tus opiniones y actitudes.

LIBRA • 23 SEPTIEMBRE-23 OCTUBRE

Hoy tu parte inconsciente y consciente caminarán juntas, tus ideas serán geniales.

ESCORPIÓN • 24 OCTUBRE-22NOVIEMBRE

Si tu profesión tiene algo que ver con la investigación, el día será muy fructífero.

SAGITARIO • 22 NOVIEMBRE-21 DICIEMBRE

La generosidad estará muy presente en todo lo que hagas, brinda tu ayuda.

CAPRICORNIO • 22 DICIEMBRE-20 ENERO

Tu energía será desbordante hoy, y eso podría causarte cierto nerviosismo.

ACUARIO • 21 ENERO-18 FEBRERO

Tu estado de ánimo será variable y tu manera de pensar sufrirá un cambio rotundo.

PISCIS • 19 FEBRERO-20 MARZO

Se te darán muy bien los estudios y negocios que realices en el día de hoy.

¿Cómo se dice en inglés?..

Oficina: ***Office***

Computadora: ***Computer.***

Escritorio: ***Desk.***

Impresora: ***Printer.***

Escaner: ***Scanner.***

Teléfono: ***Phone.***

Conmutador: ***Switch.***

Papel de oficina: ***Office paper.***

Bolígrafos: ***Pens.***

Grapas: ***Staples.***

Archivo: ***Archive***

Corrector: ***Proofreader.***

Pegamento: ***Glue.***

Sobres: ***Envelopes.***

Cinta adhesiva: ***Scotch tape.***

Cuaderno: ***Notebook.***

Quitagrapas: ***Staple removers.***

Sello: ***Seal.***

Lápices: ***Pencils.***

Carpeta: ***Folder.***

Borrador: ***Eraser.***

Organizador: ***Organizer.***

Consejos — La arúgula, reina de las vitaminas

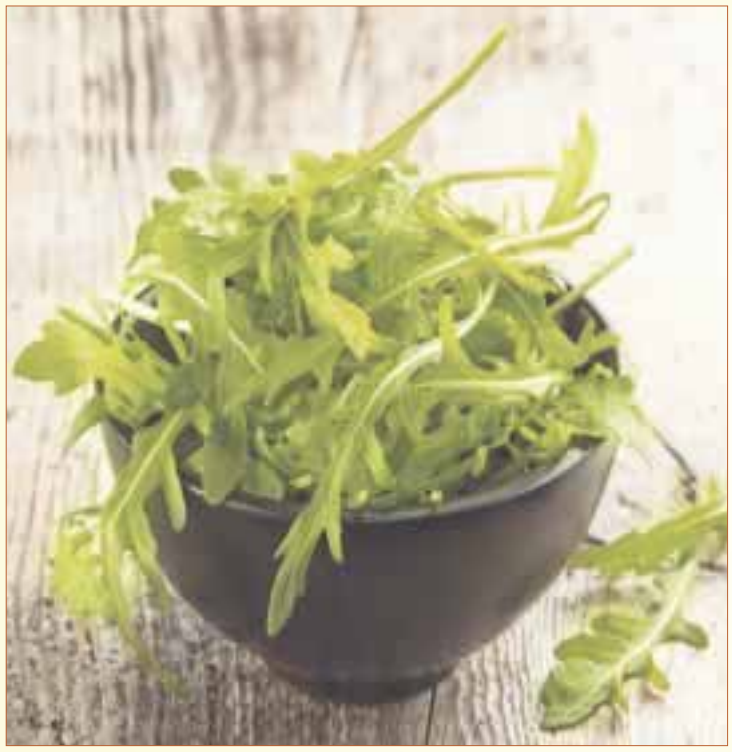

***** Si tienes dudas relacionadas con moda, hogar y belleza, envíanoslas a: diario_imagen@yahoo.com.mx y al día siguiente publicaremos las respuestas.**

*** La arúgula es un vegetal que puede colaborar con la pérdida de peso. Al ser tan baja en calorías te permitirá utilizarla en todo tipo de preparaciones. Es un gran sustituto para remplazar otro tipo de alimentos calóricos, sobre todo si estás pensando en adelgazar. Además, al combinarlo con otro tipo de alimentos te saciará y no sentirás hambre al terminar de comer, como ocurre con otro tipo de vegetales.

*** La arúgula cuenta con una gran cantidad de fitoquímicos –que son las vitaminas provenientes de los vegetales– los cuales son los responsables de la lucha contra varias enfermedades crónicas como la diabetes y el cáncer, entre otras. Posee una gran cantidad de ácido fólico y también de vitaminas A, C y K, que proporcionan una mejor salud para los huesos y para el cerebro.

*** Al igual que todas las verduras de hojas verdes, la rúcula o arúgula es altamente hidratante, sobre todo cuando el calor del verano es agobiante. Así que ya lo sabes: cuando el calor aprieta, para evitar la deshidratación no hay nada mejor que una refrescante ensalada de arúgula.

¿Sabías que en un día como hoy...?

1970.- Nace el cantante y actor mexicano Eduardo Capetillo, quien inicia su carrera en la música al ganar el segundo lugar del Festival Juguemos a Cantar. En 1986 ingresa al grupo Timbiriche, que deja en 1989 para lanzarse como solista. En 1994 se casa con la actriz Bibi Gaytán, con quien procrea cinco hijos

TIP ASTRAL

TRES LLAVES. Llevar en un solo llavero tres llaves, ya que se dice que una de las llaves abre la puerta al dinero, otra a la salud y la otra al amor.

San Judas Tadeo

Oh glorioso Apóstol San Judas Tadeo, siervo fiel y amigo de Jesús, el nombre del traidor ha sido causa de que fueses olvidado de muchos, pero la Iglesia te honra y te invoca como patrón de las causas difíciles. Ruega por mí para que reciba yo los consuelos y el socorro del cielo en todas mis necesidades, tribulaciones y sufrimientos, *(haga petición)*. Ruega por nosotros y por todos los que piden tu protección.**Amén.**

Récele a San Charbel, su vida y espíritu encontrarán paz. Visítelo en la Iglesia de San Agustín, ubicada en Horacio esq. Musset Col Polanco, México, D.F. (Recórtelo y llévelo en su cartera)

Oración al Niño de Atocha

Sapientísimo Niño de Atocha, general protector de todos las hombres, general amparo de desvalidos, medico divino de cualquier enfermedad. Poderosisimo Niño: yo te saludo, yo te alabo en este día y te Ofrezco estos tres Padre Nuestros y Ave Marías con Gloria Patri, en memoria de aquella jornada que hiciste encarnado en las purísimas entrañas de tu amabilísima Madre, desde aquella cuidad santa de Jerusalén llegar a Belén. Por cuyos recuerdos que hago en este día te pido me concedas lo que te suplico, para lo cual interpongo estos méritos y los acompaño con los del coro de los Querubines y Serafines, que están adornados de perfectísima sabiduría, por los cuales espero, preciosísimo Niño de Atocha, feliz despacho en lo que te ruego y pretendo, y estoy cierto que no saldré desconsolado de ti, y lograré una buena muerte, para llegar a acompañarte en Belén de la gloria. **Amén.**

Consulte nuestra edición completa en la web: www.diarioimagenqroo.mx

Año 7 No. 2280

diarioimagenqroo@gmail.com

Lunes 13 de abril de 2020

DIARIO IMAGEN

Quintana Roo

$10 PESOS

El estado ocupa el cuarto lugar a nivel nacional en obesidad

Se encierran, pero consumen comida "chatarra"

ABANDONAN DIETA POR LA CUARENTENA

Prevén que más quintanarroenses se sumen a la lista de casos de sobrepeso, al concluir la medida *#QuédateEnCasa*

>5