Covid-19 en Q. Roo: muertos, 446; positivos, 2,282

(Página 6)

Año 7 No. 2323

diarioimagenqroo@gmail.com

Jueves 11 de junio de 2020

DIARIO IMAGEN Quintana Roo

$10 PESOS

Se incrementa el riesgo de contagio con nueva normalidad. En Quintana Roo no entienden la gravedad del Covid-19

RELAJAN MEDIDAS SANITARIAS

>2

La gente no termina por comprender que la pandemia no es un paseo por el parque, dentro de las próximas dos o tres semanas se podría tener un rebrote grave que saturaría los hospitales estatales

Por José Luis Montañez

Derecho de réplica

En Quintana Roo no entienden gravedad del Covid-19

– En nueva normalidad, relajan medidas de prevención

Con la entrada a la nueva normalidad, desde la semana pasada, el norte de Quintana Roo arrancó la reactivación de sus actividades esenciales, con el semáforo epidemiológico local en naranja, no obstante, gran parte de la población relajó las medidas de prevención y comenzaron a tener reuniones, no usan cubrebocas (o lo usan mal), ni respetan las sana distancia, incrementando así el riesgo de contagio de Covid-19.

Al momento Quintana Roo cuenta con el 22 por ciento de las camas de hospital en uso, es decir, que 687 camas están libres y podrían ser ocupadas por los nuevos pacientes, eso en un tenor optimista, puesto que si la gente no termina por entender que la pandemia de Covid-19, no es un paseo por el parque, dentro de las próximas dos o tres semanas, se podría tener un rebrote grave que saturaría los hospitales estatales, repercutiendo no solo en la salud de quienes adquieran el virus, sino en la economía de todos aquellos que están esperando a que el semáforo cambie a verde, para poder volver a trabajar.

Cabe recordar que esto ya sucedió una vez, cuando por el Día de las Madres, salieron todos a la calles y precisamente 12 días después se presentó un rebrote en Chetumal.

El gobernador del estado, Carlos Joaquín González ha reiterado infinidad de veces que el retorno debe ser gradual, ordenado y responsable, anteponiendo el cuidado de la salud para salvar vidas, "Recordemos que la dispersión y el contagio del Covid-19 nos puede enfermar, hospitalizar, intubar y causar hasta la muerte. Aún no hay una vacuna ni medicamentos que nos permita protegernos por completo. Si trabajamos en equipo, de acuerdo a este Plan, podremos contener y disminuir el nivel de contagio, controlando sus efectos".

No obstante, se ha observado en esta segunda semana de la nueva normalidad que a poca gente le importa, sin tener necesidad de salir de sus hogares salen y sin la menor atención a las normas recomendadas por las autoridades de salud.

Con la entrada a la nueva normalidad, gran parte de la comenzó a tener reuniones, no usan cubrebocas, ni respetan la sana distancia, incrementando así el riesgo de contagio de Covid-19.

Incredulidad ha repercutido en defunciones

Por increíble que parezca, a estas alturas del partido, aun existe gente que no cree en la existencia del virus y realizan toda clase de teorías conspiranoicas, que van desde acusar al gobierno, hasta la implantación de la enfermedad por parte del cuerpo médico.

La paranoia, incredulidad, ignorancia e indiferencia, han repercutido directamente en la imposibilidad para frenar la ola de contagios, no solo en Quintana Roo, sino en todo el país, esto a su vez, significa muertes, tan solo esta semana México ha superado los 120 mil casos positivos y las 14 mil defunciones por Covid-19, siendo la Ciudad de México la entidad con más muertes.

En el caso de Quintana Roo, ya se superó la cifra de los 2200 casos positivos y los 400 muertos, en jornadas que van desde las cero muertes diarias hasta más de 30, por lo que, si bien, en los últimos días ha habido una incidencia menor, no se puede hablar de que ya exista una constante a la baja, como para poder decir que ya se ha superado la contingencia.

México se coloca como el séptimo país con mayor muertes a causa del Covid-19 a nivel mundial con más de 13 mil, de acuerdo con datos de la Universidad Johns Hopkins, no obstante según cifras del Gobierno Federal, se ocupa el lugar 18 de 30 países, en Latinoamérica solo es superado por, Brasil, Perú y Chile.

Rebrote inminente en las próximas semanas

El semáforo complementario al semáforo nacional, es necesario para que Quintana Roo pueda operar en sus diferentes sectores de manera gradual, ya que es un análisis detallado que indica la situación en la zona norte y la zona sur de la entidad, no obstante, sino se presta atención y se comienza a salir en masa, como ha venido sucediendo, el rebrote de la enfermedad será inminente.

Apenas en la segunda semana de esta nueva normalidad, se ha detectado mayor presencia de gente en supermercados, calles y avenidas, muchos incluso únicamente salen "a banquetear", pues tras levantarse la restricción en la venta de bebidas alcohólicas, se ha denunciado que salen a tomar en las esquinas de sus casas o afuera con sus amigos y vecinos, lo cual es un insulto a la población en general y sobre todo a la que si ha venido respetando las indicaciones de las autoridades de salud.

La secretaría de Salud en la entidad, Alejandra Aguirre, mantiene las recomendaciones de tender las medidas de

higiene, y reitera que no se debe relajar la sana distancia ni en la zonas de trabajo, en donde deberán operar conforme a los nuevos protocolos de reactivación.

De ocurrir el rebrote, el gobernador del estado apuntó que se pondrá en riesgo la vida de las y los habitantes y ello obligará a decretar un nuevo confinamiento que agudice las condiciones económicas de miles de familias, "La contingencia no ha terminado. Si nos relajamos y descuidamos la disciplina en el cumplimiento de medidas sanitarias, puede darse un nuevo brote del virus que ponga en riesgo la salud de la población. Si eso sucede, volveremos al color rojo en el Semáforo, lo que implica regresar al aislamiento en nuestras casas (…)".

Carlos Joaquín: Hay que informarse y conocer el semáforo

Carlos Joaquín advirtió que ante un incremento en los casos en Quintana Roo, se retornaría en los próximos días al semáforo en rojo, en los lugares donde ya había pasado a naranja, pues la gente no acata las indicaciones y mal entienden la información.

"Estamos en esa fase de observación, si tenemos un rebrote en los próximos días, el semáforo tendrá que regresar a color rojo y tendremos todos que volver a casa y eso es algo que no queremos que ocurra y la única manera de hacerlo es el cuidado que debemos de tener entre todos", señaló.

Recordó la gráfica de incrementos que se obtuvo en Chetumal 10 a 12 días después del 10 de mayo, cuando no se acataron las recomendaciones por las celebraciones del Día de las madres, las cifras ascendieron a más del doble de casos positivos.

"Hoy todavía seguimos teniendo el riesgo de contagio, queremos cuidarles, queremos cuidar a nuestra capital, a nuestra región sur, a nuestra gente y por ello es muy importante que tengamos mucho cuidado con atender las recomendaciones, aun cuando estamos en rojo tenemos una posibilidad de crecimiento en alguna de las actividades de recuperación de las mismas", abundó.

Con respecto a la zona norte que mantiene el color naranja, se pueden tener todos los servicios esenciales y hasta el 50% de apertura de los servicios administrativos, profesionales, científicos, consultoría y asesoría, la apertura al 30% de hoteles, restaurantes, sitios históricos, parques temáticos, campos de golf, servicios turísticos, servicios religiosos, etcétera.

Al momento Quintana Roo cuenta con el 22 por ciento de las camas de hospital en uso, es decir, que 687 camas están libres y podrían ser ocupadas por los nuevos pacientes.

"Es muy importante que se tenga y se conozca muy bien este semáforo para saber qué es lo que podemos llevar a cabo en cualquiera de los dos colores que hoy tenemos, existe una oportunidad y posibilidad de retomar actividades productivas, de recuperar nuestra economía que es al fin y al cabo lo más importante que estamos buscando, para todos eso (semáforo) está basado en temas científicos", concluyó.

Rebrote en octubre a nivel nacional

Hugo López-Gatell, subsecretario de Prevención y Promoción de la Salud en México, aseguró que los hospitales reconvertidos para atender los casos de Covid-19 seguirán listos para atender a pacientes por esta enfermedad hasta octubre, cuando la comunidad internacional estima que se puede dar un rebrote combinado con la temporada de influenza.

"La influenza es cíclica, se presenta en todos los otoños o inviernos. Lo que nadie puede garantizar, pero es una sospecha creciente de la comunidad de salud pública mundial… que justo con la influenza podrían presentarse rebrotes de Covid-19, y dado que se manifiestan de una manera semejante con un porcentaje muy grande del 80-85% de casos leves, pero 20-15% con casos graves, pudiera representar un reto adicional".

Aseguró que la reconversión de hospitales para temas de Covid-19 será benéfica para el sistema de salud, ya que se ampliaron sus capacidades y es un benefició que se quedará para la gente "No necesariamente en el modo de operación para hacerle frente a la emergencia de forma fija… pero por lo menos de aquí hasta octubre permanecerán activas estas unidades".

Al 10 de junio de 2020, a nivel mundial se habían reportado 7,039,918casos confirmados de SARS-CoV-2 y 404,396 defunciones. La tasa de letalidad global es del 5.8%.

montanezaguilar@gmail.com

El gobernador del estado, Carlos Joaquín González ha reiterado infinidad de veces que el retorno debe ser gradual, ordenado y responsable, anteponiendo el cuidado de la salud para salvar vidas.

El gobernador del estado, Carlos Joaquín González ha reiterado infinidad de veces que el retorno debe ser gradual, ordenado y responsable, anteponiendo el cuidado de la salud para salvar vidas.

“Si no nos mata Covid-19, nos mata el hambre”

Trabajadores en “El Crucero” corren riesgo de contagio

-Cientos buscan trabajo sin tomar medidas sanitarias

Cuando varios trabajadores se habían reunido desde muy temprano para esperar una oportunidad laboral, varios agentes tuvieron que persuadirlos.

Por redacción DIARIOIMAGEN

Cancún.- A pesar de que a nivel nacional y de acuerdo a las autoridades de salud federales, el Covid-19 va en franco declive; en Quintana Roo la situación aún es preocupante, ya que se tiene un reporte de más de 2 mil casos positivos, de los cuales solo 1,242 se han recuperado y lamentablemente más de 400 han muerto, mientras que las cifras de contagios diarios no parecen descender y la crisis económica cada vez se agudiza más, tan es así, que cientos de desempleados, buscan trabajo en la zona de “El Crucero”, lamentablemente sin respetar las medidas de prevención, por lo que no portan cubrebocas, ni guardan la sana distancia, argumentando “Si no nos mata coronavirus, nos mata el hambre”.

Con esto del regreso a la “nueva normalidad”, que ha vuelto a atraer a cientos de trabajadores de la construcción, plomeros, albañiles, electricistas, tablaroqueros y a una gran cantidad de trabajadores que se dan cita desde muy temprano en una zona de comercios de la avenida José López portillo, dentro en una zona de alto contagio, las autoridades han tenido que hacerles el exhorto de que mantengan la sana distancia y porten cubre bocas, porque es una zona de alto contagio, no obstante, a la mayoría les vale “sorbete”.

La Secretaría Estatal de Salud, recomienda seguir extremando precauciones para mantenerse a salvo de este mortal virus, pues si bien, se ha entrado a la nueva normalidad, no quiere decir que la pandemia haya terminado.

De acuerdo con el semáforo solo se permitirán actividades económicas esenciales que no representen aglomeraciones de personas, por lo que todos los sectores serán abiertos de manera gradual y segura.

Aplican operativo para dispersar a los trabajadores

Cuando varios trabajadores se habían reunido desde muy temprano para esperar una oportunidad laboral, incluso regresando todas las mañanas por varios dias, varios agentes tuvieron que persuadirlos de retirarse de la zona pues el semáforo epidemiológico en el municipio aún se encuentra en rojo.

Las unidades de la Secretaría de Seguridad Pública difundieron el mensaje “No visitemos espacios públicos, sigue prohibido el acceso a las plazas comerciales, te pedimos evites rotundamente a las aglomeraciones, si tienes actividades esenciales que te obligan

Cientos buscan trabajo en la zona de “El Crucero”, lamentablemente sin respetar las medidas de prevención, por lo que no portan cubrebocas ni guardan la sana distancia.

La Secretaría Estatal de Salud, recomienda seguir extremando precauciones para mantenerse a salvo de este mortal virus, pues si bien, se ha entrado a la nueva normalidad, no quiere decir que la pandemia haya terminado.

a salir de casa cuídate y cuida a los demás con ello respetando la sana distancia entre personas y mantén las medidas de higiene necesaria"

En el lugar trascendió que una persona fue detenida por intentar alterar el orden, pues cuestionaba a la autoridad y no quería acatar las recomendaciones, por lo que fue detenido y trasladado al Centro de Retención Municipal conocida como el "Torito".

Unos salen por necesidad, otros por mero gusto

Mientras en El Crucero, muchos salen por nececidad, al estar desempleados, en Felipe Carrillo Puerto cientos de personas de la comunidad de Señor, salen por mero gusto, pues pasaron por alto la contingencia sanitaria ocasionada por el coronavirus, para acudir a un partido de béisbol en el campo de este poblado el pasado fin de semana.

Justo en el momento en el que los casos de coronavirus se han disparado y que mantienen en rojo el semáforo epidemiológico para los municipios del centro y sur de la entidad, tanto habitantes, deportistas y las propias autoridades ignoraron las medidas de seguridad, al aglomerarse para un evento deportivo.

El campo de béisbol de la comunidad de Señor lució con las tribunas abarrotadas por cientos de aficionados, para diusfrutar el duelo amistoso entre el representativo local, Señor, y la escuadra de Yaxley. El juego, incluso, fue transmitido por una estación de radio local.

Wilibaldo Estrella, director de Deportes en Felipe Carrillo Puerto, responsabilizó a Eugenio Canté, alcalde de la comunidad, quien dio las facilidades para que el encuentro se llevara a cabo "El alcalde de la comunidad de Señor omitió las recomendaciones de las autoridades de salud, aunque niega haber organizado el evento, tenía la completa autoridad para evitar que esto se llevara a cabo, además de que él es quien otorga los permisos para usar el campo. Estamos en una situación completamente delicada respecto a la pandemia y no se puede poner en riesgo a la población. Además de que no están permitidas las aglomeraciones de personas, durante el partido nadie guarda su sana distancia ni tampoco utilizan sus cubrebocas, por lo que toda esa gente se encuentra en un grave riesgo" concluyó.

Incluso una persona fue detenida por intentar alterar el orden, pues cuestionaba a la autoridad y no quería acatar las recomendaciones.

En Felipe Carrillo Puerto cientos de personas salen por mero gusto, pues pasaron por alto la contingencia sanitaria para acudir a un partido de béisbol.

Así lo informó la Secretaría de Seguridad Pública

Vehículos foráneos vuelven a circular con normalidad en Q. Roo

A más de un mes de implementarse la restricción de circulación a vehículos con placas foráneas, esta semana se ha vuelto a permitir que estas unidades circulen con normalidad.

Cancún.- A más de un mes de implementarse la restricción de circulación a vehículos con placas que no fueran de Quintana Roo, esta semana se ha vuelto a permitir que estas unidades circulen por la entidad con normalidad, según lo informó la Secretaría de Seguridad Pública de Quintana Roo (SSP).

A través de sus redes sociales, el titular de la secretaría, Alberto Capella Ibarra, dio a conocer que se ha restablecido el permiso para que vehículos foráneos vuelvan a la circulación "A todas y todos nuestros turistas nacionales que vienen a #QuintanaRoo, la circulación no está restringida para los vehículos que sean utilizados por vacacionistas con placas de otros estados. Bienvenidos nuevamente sean todas y todos a Quintana Roo", escribió.

El 23 de abril pasado, a través de un mensaje transmitido por las redes sociales, el gobernador de Quintana Roo, Carlos Joaquín González enumeró una serie de acciones para disminuir la movilidad en la ciudad y sumar a las acciones para prevenir la propagación de Covid-19 en la entidad.

Entre estas medidas se incluyó la prohibición de la circulación de vehículos que tengan placas de otros estados del país y en ese momento la única excepción permitida era para quienes usaran estas unidades para la realización de actividades consideradas esenciales.

No obstante, esta medida ya ha quedado inhabilitada, y con este tipo de acciones se avanza hacia la nueva normalidad, en la que los ciudadanos deberán aprender a convivir con el virus, bajo las mas estrictas normas de sanidad.

Otra jornada fatídica

Reportan 19 muertos más en Q. Roo por coronavirus

Tuvieron lugar en Cancún 15 de los fallecimientos

Por redacción DIARIOIMAGEN

Chetumal.- Quintana Roo registró otra jornada fatídica en esta contingencia sanitaria, al reportar 19 muertos y 47 nuevos contagios tan solo 24 horas para prender de nueva cuenta los focos rojos, un día antes de que se de el primer informe sobre los cambios en el semáforo epidemiológico del estado que actualmente presenta a la zona norte en color naranja y a la zona sur en color rojo.

Del total de los muertos. 15 se registraron en Cancún, que se mantiene como el principal foco de propagación de la enfermedad en toda la península de Yucatán, uno más tuvo lugar en Othón P. Blanco, 1 en Lázaro Cárdenas y el ultimo en Puerto Morelos.

En Cancún también se registró el mayor número de nuevos contagios en las últimas 24 horas con 22 casos, seguido de Chetumal con 15 casos, Solidaridad con 3 positivos, Tulum con 4 casos, Cozumel con 2 casos y Felipe Carrillo Puerto con 1 caso.

De acuerdo con el reporte técnico diario de la Secretaría de Salud, hasta el mediodía de ayer se han notificado 2034 casos negativos, 220 en estudio, 2282 positivos, 446 defunciones y 1309 personas recuperadas a COVID-19.

Quintana Roo registró otra jornada fatídica en esta contingencia sanitaria, al reportar 19 muertos y 47 nuevos contagios tan sólo en 24 horas.

El dato

Del total de los muertos. 15 se registraron en Cancún, que se mantiene como el principal foco de propagación de la enfermedad en toda la península de Yucatán, uno más tuvo lugar en Othón P. Blanco, 1 en Lázaro Cárdenas y el ultimo en Puerto Morelos.

En los municipios de Othón P. Blanco y Bacalar

Operación intensiva contra dengue, zika y chikungunya

Se realizarán acciones de control larvario, nebulizaciones y verificación de los patios de las casas para detectar y eliminar las larvas de los moscos.

Chetumal. – Para combatir al vector del dengue, zika y chikungunya, así como del paludismo la Secretaría de Salud implementó la Jornada Intensiva contra las Arbovirosis en los municipios de Othón P. Blanco y Bacalar informó el jefe de la Jurisdicción Sanitaria 1 Fernando González Zendejas.

Detalló que el vector portador de estas enfermedades se reproduce en lugares donde se acumula el agua, por lo que, durante esta fase intensiva, del 8 al 12 de junio, se fumigarán 245 hectáreas dispersas que comprenden 4 mil 395 casas de 12 colonias y 38 comunidades para proteger la salud de 12 mil 771 habitantes.

Explicó que las intensas lluvias que recién azotaron los municipios de Othón P. Blanco y Bacalar provocaron inundaciones en algunas zonas por lo que estos operativos tienen por objetivo mitigar la incidencia del vector.

Con estas acciones se cumplen las indicaciones del gobernador Carlos Joaquín de impulsar acciones a fondo para garantizar el bienestar de la gente subrayó González Zendejas

Refirió que como parte de esta jornada se llevan a cabo acciones de control larvario, termonebulización en áreas verdes, nebulizaciones con maquinaria pesada montada en vehículos y motomochilas así como la verificación de los patios de las casas para la detectar y eliminar las larvas de los moscos.

Las acciones de termonebulización contra el paludismo se realizaron en sitios naturales ubicados en las comunidades de la Unión, Calderón, Revolución, Rovirosa, Pucté, Cocoyol, Palmar, Sac-Xan y Ucum, Blasillo, Guillermo Prieto, Felipe Ángeles, Hermenegildo Galeana, Nicolás Bravo, Limones, La Libertad, San Pedro Peralta, Lázaro Cárdenas y Morocoy.

Mientras que las acciones de nebulización contra el dengue zika y chikungunya se enfocaron a Los Almendros, Marsella y Milenio, Forjadores, Guadalupe Victoria, Nueva Creación, colonia Centro y Magisterial de esta ciudad.

QUINTANA ROO
2016 • 2022

MÁS Y MEJORES OPORTUNIDADES

NO TE CONFUNDAS

NO SALIMOS DE LA PANDEMIA,
SALIMOS DE CASA
CON LA PANDEMIA.

#JuntosSaldremosAdelante

LA LÍNEA QUE NOS UNE AEROMEXICO SKYTEAM

Estamos listos para volar cuando tú quieras

Porque queremos seguir creciendo juntos, hemos reanudado vuelos en las diferentes regiones de nuestro país. También, hemos creado un Sistema de Gestión de Salud e Higiene para cuidarte en todas las etapas de tu viaje.

Conoce la reapertura de vuelos durante junio para:
• Principales rutas de negocio

Tu seguridad es primero · Sistema de Gestión de Salud e Higiene

Solicita tus vuelos en Tiendas de Viajes Aeromexico

Conoce y visita la Tienda de Viajes más cercana a tí en: www.aeromexico.com/es-mx/tiendas-de-viaje
Conoce T&C en www.aeromexico.com

La prioridad sigue siendo quedarse en casa

Carlos Joaquín reitera que no ha terminado emergencia sanitaria

Reapertura permitirá recuperar desarrollo y crecimiento económico

Chetumal.- El gobernador Carlos Joaquín expresó que en Quintana Roo inició el proceso de reincorporación gradual, ordenada y responsable a las actividades económicas, para recuperar la generación de empleo, el desarrollo y crecimiento económico que tanta falta nos hace.

Explicó que se hace permitiendo que algunas personas salgan de casa, con las medidas de higiene y de protección como lo es el distanciamiento social, pero no significa que la emergencia sanitaria haya terminado, porque el virus sigue en el ambiente.

El mandatario estatal insistió en que quien no tiene por qué salir de casa, no lo haga. Y quienes salgan, lo hagan de forma gradual, ordenada y sobre todo responsable. La prioridad sigue siendo proteger la salud de la gente y salvar vidas.

"Es muy importante el que tengamos claro que no ha terminado la epidemia, que tenemos que convivir con el coronavirus. Lo hacemos ahora algunos de nosotros, algunas personas, fuera de casa porque estamos trabajando, porque estamos en este proceso de recuperación" dijo.

El gobernador actualizó la información sobre las acciones emprendidas con la estrategia Reactivemos Quintana Roo durante el programa Enlace Ciudadano que se transmite los martes por la señal del Sistema Quintanarroense de Comunicación y las redes de la Coordinación General de Comunicación.

Informó de las acciones realizadas para apoyar a las familias afectadas por las inundaciones tras el paso de la tormenta tropical Cristóbal.

De acuerdo con un reporte de la Coordinación Estatal de Protección Civil, que dirige Adrián Martínez Ortega, hay 250 kilómetros de carreteras dañadas, que no se pueden usar, y 8 puentes.

Con el apoyo de la Secretaría de la Defensa Nacional y de la Secretaría de Marina, se han establecido puentes aéreos para atender a la población de 19 comunidades con alrededor de 2 mil 500 familias afectadas en la zona.

Sufren afectaciones 38 comunidades de 4 municipios con un total de 5 mil familias. Se han entregado más de 5 mil 500 paquetes de apoyos alimentarios y todos los días se les atiende con servicios médicos y atención básica.

Se han habilitado 4 albergues en las comunidades de Río Verde, Emiliano Zapata, Ucum y David Gustavo.

Ya se instaló el comité de daños para hacer la evaluación del impacto que se tiene en todos los rubros para proceder a la reactivación de la economía y las actividades agropecuarias.

El ejecutivo estatal informó que se recibirá apoyo de gobernadores de otras partes del país.

Dio a conocer que del programa 5 apoyos para tu tranquilidad se han entregado ya, casa por casa, más de 748 mil apoyos alimentarios, más de 533 mil en una primera fase y más de 215 mil en la segunda fase.

Informó que se continuará y es probable que se llegue al millón de paquetes alimentarios.

El gobernador Carlos Joaquín señaló que el inicio gradual de las actividades productivas permitirá recuperar la generación de empleos.

El dato

Explicó que se hace permitiendo que algunas personas salgan de casa, con las medidas de higiene y de protección como lo es el distanciamiento social, pero no significa que la emergencia sanitaria haya terminado, porque el virus sigue en el ambiente.

En apoyo a la población afectada por lluvias

DIF abre centros de acopio en apoyo en los 11 municipios

El DIF Quintana Roo habilitó centros de acopio en los 11 municipios del Estado en apoyo a las familias que resultaron afectadas por las inundaciones.

Chetumal.- El Sistema DIF Quintana Roo, que encabeza la señora Gaby Rejón de Joaquín habilitó centros de acopio en los 11 municipios del Estado en apoyo a las familias que resultaron afectadas por las inundaciones ocasionadas en el sur del Estado por la tormenta tropical "Cristóbal".

Las personas pueden donar artículos de uso personal como papel sanitario, pañales de adulto y bebé, jabón de baño, shampoo, toallas femeninas, hamacas y ropa limpia y en buen estado, así como víveres como alimentos enlatados (frijol, sardina, atún, leche, verduras y frutas), agua embotellada, leche líquida, galletas, cereales y pan de caja.

La ayuda se recepciona de 9 de la mañana a 4 de la tarde los 7 días de la semana, en este sentido, la presidenta del Sistema Estatal DIF Estatal, Gaby Rejón de Joaquín invitó a la población a sumarse y apoyar con lo que puedan, ya que ese donativo será de mucha ayuda para mejorar las condiciones de vida de los quintanarroenses afectados por las inundaciones que dejó el paso de "Cristóbal" por el Estado.

El DIF estatal abrió centros de acopio en el edificio central en Chetumal, ubicado en la avenida Adolfo López Mateos con calle Sicilia, en Cancún, en el CAESE que se encuentra en la Súper Manzana 95, Manzana 31 lote 2 Y Manzana 32 lote 2 Calle B con 105 y en Cozumel, en el Centro de Rehabilitación Integral Municipal (CRIM), localizado en la avenida Andrés Quintana Roo.

QUINTANA ROO
#Quédate EnCasa
No te toques
los ojos, nariz
y boca

SEDENA
X REGION
34
¡¡ DENUNCIA CIUDADANA !!
Garantizamos el anonimato
de los denunciantes.
Tráfico y venta de droga,
extorsión, personas armadas, etc.
GUARNICION MILITAR CANCUN, Q. ROO.
LLAMANOS AL: (998) 886 68 75 Y 886 43 45.
ESCRIBENOS: denuncia.gmcancun@mail.sedena.gob.mx
VISITANOS: Carretera Cancún-Mérida km. 7.5, Rgn. 99.

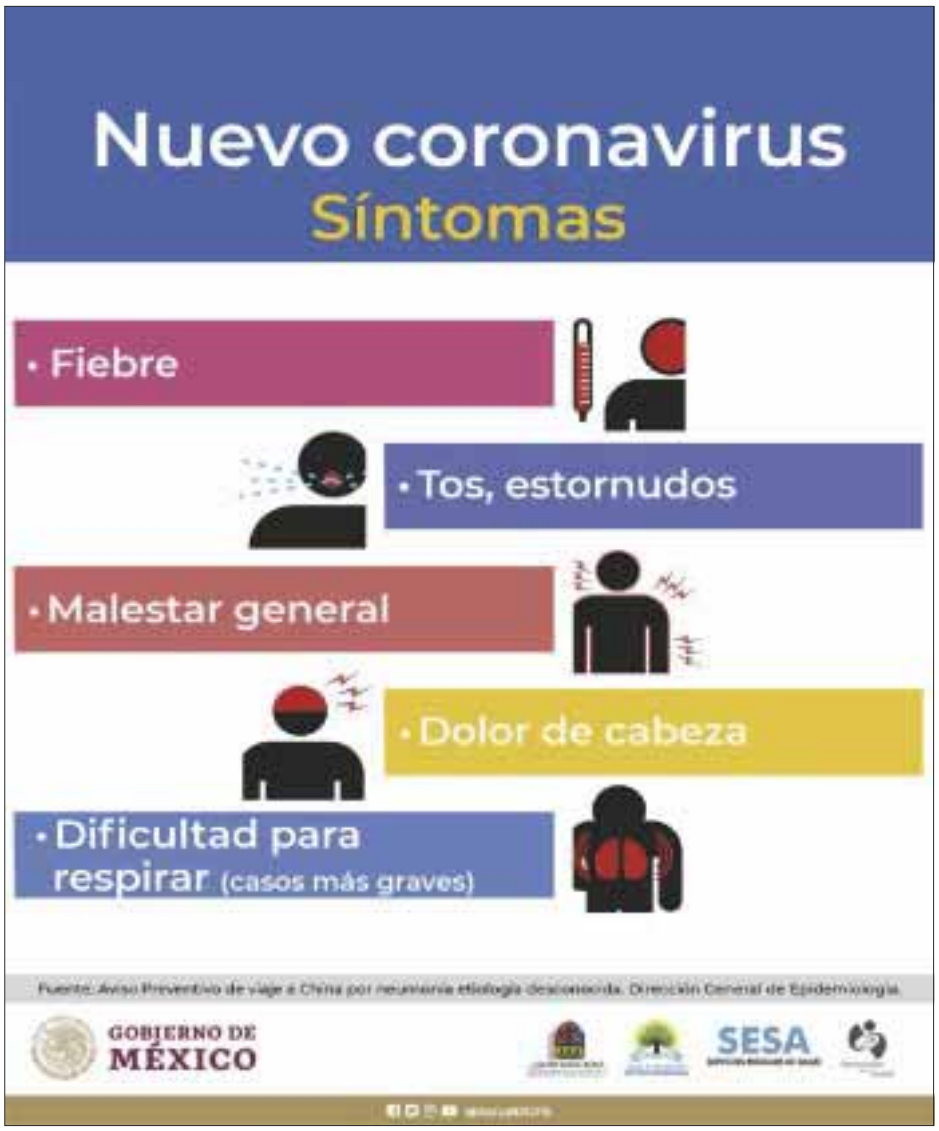
Nuevo coronavirus
Síntomas
• Fiebre
• Tos, estornudos
• Malestar general
• Dolor de cabeza
• Dificultad para respirar (casos más graves)
GOBIERNO DE MÉXICO
SESA

CAPA
EL AGUA
QUE DESPERDICIAS
OTROS LA NECESITAN
MÁS QUE NUNCA
#QueATodosNosLlegue
En contingencias sanitarias como el COVID-19 y en cada temporadas de calor el consumo de agua aumenta hasta un 50% en casa
El agua es vida, cuídala como cuidas de ti y de tu familia
#JuntosSaldremosAdelante
QROO.gob.mx/capa

Restaurante

Flor de Lis

Desde 1918

Comida Mexicana
Tamales y Atole

ABIERTO

Te lo llevamos a tu casa: 998 184-2074 998 295-0484

Promociones

PickUp

10% de descuento 9am-8pm

UBER eats Rappi

#DeLaCondesaAlaTulum

Delivery

10% de descuento 9am-8pm

¡A Desayunar! en pareja

$250

Incluye:
2 platillos
1 Plato de frutas
1 pan dulce
2 café americano

Escoge 2

Chilaquiles con huevo
Hot Cakes
Huevos divorciados

Para compartir

Plato de frutas (mixto)
pan dulce

Para cada uno

Café americano

¡A Comer!

$220

Incluye:
1 platillo
1 vaso de agua
1 postre

Escoge 1

Milanesa empanizada
Sábana de res
Cecina
Bistec encebollado
Pollo a la parrilla
Pollo con mole
Fajitas

Acompañante

Agua fresca
Postre

¡A Cenar!

$150

Incluye:
1 platillo
1 vaso de agua
1 chocolate caliente

Escoge 1

Pambazos
Flautas de pollo
Molletes
Tostadas de pollo
Sopes de pollo

Acompañante

Agua fresca
Chocolate caliente

El que nace para tamal, del cielo le caen las hojas...

Con el reinicio de las actividades

Se acumula de nuevo basura en Zona Hotelera de Cancún

durante cuarentena reccolecta se redujo hasta un 80%

El dato

Durante el cierre de empresas turísticas y hoteles sólo se generaba un 20 por ciento de los desechos que habitualmente se recolectaba, incrementando el volumen en la ciudad, mientras que en la zona hotelera la recolecta era mínima.

Por redacción DIARIOIMAGEN

Cancún.– La recolección de residuos sólidos en la Zona Hotelera durante la cuarentena por coronavirus se redujo hasta un 80 por ciento, al pasar de mil 349 toneladas diarias a 269, número que se incrementa con el reinicio de las actividades en la nueva normalidad.

Con la reactivación del corredor turístico de Cancún, se fortalecerán la prevención sanitaria en los empleados de recoja, y la creación de una barrera comunitaria que disminuya las probabilidades de contagio por Covid-19, en virtud que se requerirán más camiones y empleados para realizar dicha labor.

Durante el cierre de empresas turísticas y hoteles sólo se generaba un 20 por ciento de los desechos que habitualmente se recolectaba, incrementando el volumen en la ciudad, mientras que en la zona hotelera la recolecta era mínima.

Antonio de la Torre Chambeé, de Solución Integral de Residuos Sólidos (SIRESOL) Cancún, informó que para esta etapa de reinicio de actividades en la Zona Hotelera se están destinando más camiones.

Si bien, el volumen de la basura disminuyó drásticamente, se verificó un ligero repunte en el pasado mes de mayo, sobre el cual se basó aumentar las unidades que realizarán la recoja, en virtud que se espera un nuevo incremento con el reinicio gradual de actividades de los sectores turísticos.

La recolecta de basura en la Zona Hotelera en la cuarentena por coronavirus se redujo hasta un 80 por ciento.

La propuesta está sobre la mesa

Urge declarar arribo de sargazo desastre natural

El problema del recale masivo de sargazo podría ser declarado como desastre natural.

Cancún.– El problema del recale masivo de sargazo podría ser declarado como desastre natural, al afectar diversas actividades turísticas, y económicas en el mar que están ligadas de alguna forma con la economía local, estatal y federal.

Ante dicha situación, se trabaja para que la Marina se involucre de forma más activa para la recolección del sargazo, sosteniendo conversaciones con varias dependencias gubernamentales y autoridades para ver cómo proceder frente a esta problemática.

Hoteleros, gobierno del estado y demás autoridades de los tres niveles de gobierno, trabajan en estrategias que de alguna forma frenen el recale del alga a las playas con barreras marinas y la recoja de las mismas con barcos sargaceros.

Se debe abordar sin tintes políticos dicho tema, vital para destinos turísticos como Cancún, a través de un proyecto serio, con datos reales y estudios para atender el problema del recales masivo del alga marina.

Es un tema que está sobre la mesa desde el 12 de febrero de 2019 cuando lo llevo a la mesa del congreso, al considerar primordial que sea declarado como emergencia el tratar el problema del sargazo, no solo por el aspecto de las playas para los turistas, sino porque afecta varias actividades económicas en el mar.

travelink S.A. de C.V.
AGENCIA DE VIAJES
Panama Jack RESORTS
CANCÚN
PRECIO X PERSONA
$9,999.00
del 12 al 16 de Septiembre
INCLUYE BOLETO DE AVION HORARIOS DIURNOS
TRASLADO AEROPUERTO HOTEL AEROPUERTO
04 NOCHES DE ALOJAMIENTO
PLAN TODO INCLUIDO
PRECIO X PERSONA
$8,999.00
del 30 Octubre al 02 de Noviembre
INCLUYE BOLETO DE AVION HORARIOS DIURNOS
TRASLADO AEROPUERTO HOTEL AEROPUERTO
03 NOCHES DE ALOJAMIENTO
PLAN TODO INCLUIDO
travelink S.A. de C.V.
AGENCIA DE VIAJES
Salamanca No. 40
Col Roma Norte
C.P. 06700 / CDMX
Tel.: 5533-8251 y 5533-8257

COVID-19
CORONAVIRUS
COVID-19
COVID-19
COVID-19
NO TE CONFUNDAS
NO SALIMOS DE
LA PANDEMIA,
SALIMOS DE
CASA CON LA
PANDEMIA.

Tras 19 años en la cárcel

Ex gobernador Mario Villanueva cumplirá resto de condena en casa

Informó que obtuvo el beneficio de arresto domiciliario

Por redacción DIARIOIMAGEN

Chetumal.- Luego de pasar dos años prófugo de la justicia y 19 más prisión, el ex gobernador Mario Villanueva Madrid, acusado de delitos como el lavado de dinero, anunció que finalmente podrá regresar a su casa tras un acuerdo judicial, que le da el beneficio del arresto domiciliario, no obstante, no puntualizó la fecha.

A través de sus redes sociales, Villanueva Madrid informó que recibió una llamada del Consejero Jurídico de la Presidencia, Julio Scherer, quien le hizo saber que el tribunal que tiene a su cargo su caso, había emitido un acuerdo ordenando su traslado a la casa.

"Imaginen lo que siento después de 21 años y casi tres meses sin pisar mi hogar, con 19 años de cárcel, cuando soy inocente de lo que me han acusado, lo que está debidamente probado con documentos en el Congreso del Estado", escribió el ex mandatario estatal.

"Ahora vamos por el trámite de la libertad, que están gestionando los defensores públicos dirigidos por el licenciado Carlos Gustavo Cruz Miranda, con la Consejería Jurídica de la Presidencia de la República y la Secretaria de Gobernación", agregó.

Villanueva Madrid actualmente está internado en una clínica, a la que fue llevado hace dos años, desde el penal de Chetumal, debido a su mal estado de salud y desde donde su defensa continuó reforzando la petición de poder llevarlo a casa.

Desde su llegada a México, sus abogados, ciudadanos y hasta dos legislaturas del congreso del Estado han intervenido en su favor, para que sea liberado de forma anticipada por consideraciones de salud y buen comportamiento, no obstante, hasta ahora solo han logrado conseguir el arresto domiciliario.

El ex gobernador Mario Villanueva Madrid anunció que podrá regresar a su casa en arresto domiciliario.

El dato

A través de sus redes sociales, Villanueva Madrid informó que recibió una llamada del Consejero Jurídico de la Presidencia, Julio Scherer, quien le hizo saber que el tribunal que tiene a cargo su caso, había emitido un acuerdo ordenando su traslado a casa.

Para orientar y atender quejas de quintanarroenses

Lanzan sistema de atención para denunciar corrupción

Quintana Roo se encuentra entre los siete estados que más fortalecieron la denuncia de actos de corrupción, según el Inegi.

Chetumal.- El gobierno del estado implementó el Sistema de Atención Ciudadana Corrupcel y Corrupmail, a fin de informar y recibir denuncias de corrupción cometidos por servidores públicos.

Se publicó en el Periódico Oficial del Estado el acuerdo para crear el Sistema de Atención Ciudadana de la Fiscalía Especializada en Combate a la Corrupción, con el objetivo de estrechar los vínculos entre la Fiscalía Especializada en Combate a la Corrupción y la ciudadanía.

El Sistema de Atención Ciudadana Corrupcel está disponible en el número telefónico 983 13 85979; y el Sistema de Atención Ciudadana Corrupmail cuenta con el correo electrónico fiscal.anticorrupcion@fgeqroo.gob.mx.

El acuerdo establece que ambos sistemas contarán con registro en el libro de gobierno respectivo, para dar seguimiento de la información y orientación otorgada de las denuncias presentadas. Informaron que los datos de las denuncias se registrarán en la plataforma de registro y seguimiento para generar el folio de atención y carpeta de investigación que corresponda según el caso.

Precisan que para el trámite de la denuncia, el personal de la Fiscalía Especializada en Combate a la Corrupción analizará la competencia de la misma, y en su caso, turnará el folio al área correspondiente de la propia dependencia estatal.

En caso de que la denuncia no sea competencia de la fiscalía especializada, se determinará a qué instancia le corresponde atender la denuncia, y se canalizará al usuario.

El año pasado, la Fiscalía Especializada en Combate a la Corrupción abrió 816 carpetas de investigación por presuntos casos de corrupción y desempeño irregular de la función pública, de los cuales 47 fueron vinculados a proceso.

¡Alerta!

Menores de 2 años de edad no deben usar cubrebocas, ni caretas

*** ¿Puede una madre contagiada de Covid-19 amamantar a su hijo?, ¡entérate en este artículo!
*** Recordemos que los padres son la guía de los pequeños. Sea un buen ejemplo: si usted se lava las manos con frecuencia, es más probable que ellos hagan lo mismo

Por Gloria CARPIO

La Academia Americana de Pediatría y los Centros para el Control y la Prevención de Enfermedades (CDC, por sus siglas en inglés) de Estados Unidos han alertado a los padres de niños menores de dos años de edad para que no le pongan a sus hijos cubrebocas ni caretas ya que se pueden asfixiar y estrangular ya que no pueden respirar como se debe y no son capaces de quitárselos sin ayuda de un adulto, lo que aumenta las posibilidades de contagio.

Los pediatras y neonatólogos afirman que los menores de dos años de edad tienen pasos de aire estrechos y si se les pone cubrebocas aumenta la carga para sus corazones y los hace propensos a sufrir golpes de calor, por lo que si no se les cuida se pueden morir asfixiados

Además, los bebés y niños pequeños tienden todo el tiempo a tocarse la cara y llevarse todo a la boca por lo que las posibilidades de contagio aumentan, por lo que es mejor no sacarlos a la calle y que se queden en casa.

Recordemos que los padres son la guía de los pequeños. Sea un buen ejemplo: si usted se lava las manos con frecuencia, es más probable que ellos hagan lo mismo.

No obligues a tu hijo a dar besos y abrazos

Los padres tienen la mala costumbre de mandar a los niños dar besos y abrazos a otras personas como muestra cariño y gratitud, sin embargo, no es lo correcto y no se les debe obligar a que den besos y abrazos a quienes no deseen.

Los expertos en psicología infantil nos advierten que, al obligar a dar besos o abrazos, les inculcamos dos peligrosas ideas, además de favorecer su propio contagio con bacterias y virus.

Que lo que hacen con su cuerpo no siempre depende de sus decisiones o deseos.

Que en ocasiones hay que satisfacer a los demás independientemente de lo que uno mismo desea. Se ha observado que este tipo de costumbres hacen a los niños más vulnerables a sufrir *bullying* o abuso físico y psicológico por parte de otras personas.

Además de la causa psicológica, en situaciones como la actual, que el niño vea como algo natural dar besos a cualquier persona que saludemos por la calle, favorece su propio contagio y la propagación de virus y bacterias.

Los expertos en salud aseguran que los bebés tienen pasos de aire estrechos, lo que aumenta la carga para sus corazones y, además, los hace más propensos a sufrir un golpe de calor. Por ello, han advertido del peligro a padres de familia y personas que tengan a su cargo niños, y piden que "detengan el uso de mascarillas para niños menores de dos años".

Hacer ejercicio diario refuerza el sistema inmunológico de los niños

El cuerpo de nuestros hijos necesita actividad física para mantenerse sano. De un día para otro nos hemos visto obligados a estar en casa con los niños sin una fecha clara en la que esto terminará. El movimiento es necesario para la salud y el desarrollo del sistema músculo esquelético. *YouTube* está lleno de posibilidades. Podemos utilizar las coreografías con las canciones más populares en el canal de Justdance, clases de zumba para niños, ejercicios de gimnasia dirigidos, yoga para niños… Se trata de ir probando y ver qué tipo de actividad se adapta mejor a su edad y sus gustos.

Los pediatras advierten del peligro que corren menores de dos años de edad si usan cubrebocas o caretas ya que pueden dificultar su respiración e incrementar el riesgo de ahogamiento.

La OMS da un mensaje a madres lactantes contagiadas de Covid-19

Las madres contagiadas por coronavirus y que están dando leche materna a sus hijos recién nacidos viven con la zozobra si pueden contagiar a su hijo o hijos, sin embargo la Organización Mundial de la Salud (OMS) ha aclarado que hasta el momento que no hay pruebas, ni se ha detectado el patógeno en la leche materna. Por tanto, el organismo recomienda a las mujeres infectadas que sigan dando la lactancia a sus progenitores.

Eso sí, el hecho de ser portadora del virus hace que pueda transmitir el patógeno al bebé mediante las

Psicólogos nos advierten que al obligar a los niños a dar besos o abrazos, les inculcamos dos peligrosas ideas, además de favorecer su propio contagio con bacterias y virus.

pequeñas gotitas que se propagan cuando se habla, se tose o se estornuda. Por eso, la OMS recomienda a las mujeres que se laven las manos antes y después de tocar a su bebé y utilicen mascarillas mientras lo está amamantando, reduciendo así el riesgo de contagio.

La misma opinión comparte Unicef, que descarta que el virus se pueda transmitir a través de la leche materna y destaca los beneficios de la lactancia en los bebés, aunque tal y como hace la OMS recomienda a la madre seguir amamantando a su bebé siempre y cuando tome todas las precauciones necesarias.

LA ALIMENTACIÓN, FUNDAMENTAL PARA QUE LOS BEBÉS Y NIÑOS NO ENFERMEN

Vitamina A: Brócoli, zanahoria, calabaza, espinaca y mango.
Vitaminas B: Cereales integrales, legumbres, carnes, pescados y huevo.
Vitamina C: Fresas, cerezas, naranjas, kiwis, pimientos, tomate y brócoli.
Zinc: Carne de cerdo, huevo, arroz integral y cacahuete.
Hierro: Carnes rojas, frutos secos, legumbres, verdura de hoja verde y marisco.

Otro de los inconvenientes de que menores de dos años de edad porten cubrebocas, es el riesgo de asfixia, especialmente si vomitan al tenerlo puesto, lo cual podría ocasionarles la muerte.

Hable con su hijo o hijos sobre todas las cosas que están ocurriendo para mantener a la gente sana y segura. A los niños pequeños, les puede tranquilizar saber que los hospitales y los médicos están preparados para tratar a la gente que se pone enferma. A los niños mayores y a los adolescentes, les puede tranquilizar saber que los científicos están trabajando para desarrollar una vacuna contra este virus.

Con una campaña de descuentos para quintanarroenses, la empresa Delphinus reabrirá sus puertas el próximo 15 de junio, y el 50 por ciento de los recursos generados se donarán a la Cruz Roja, el resto será para los colaboradores, sin generar utilidades para la organización.

Con campaña de apoyo a la Cruz Roja

Delphinus reabrirá este 15 junio

– El 50 por ciento de los recursos generados serán dondos a la institución, el resto será para los colaboradores, sin generar utilidades para la organización, además aplicarán estrictos protocolos de sanitización e higiene para evitar contagios de coronavirus

Cancún. – Con una campaña de descuentos para quintanarroenses, la empresa Delphinus reabrirá sus puertas el próximo 15 de junio, y el 50 por ciento de los recursos generados se donarán a la Cruz Roja, el resto será para los colaboradores, sin generar utilidades para la organización.

El próximo 15 de junio retomarán operaciones al público en general Delphinus Xcaret, Delphinus Riviera Maya y Acuario Interactivo de Cancún. El 1 de julio lo harán Delphinus Xel-Há, Delphinus Puerto Morelos, Delphinus Punta Cancún y Delphinus Playa Mujeres, reaperturas sujetas a las indicaciones del gobierno del estado.

Dichas promociones, tendrán validez hasta el siete de julio del 2020, en virtud que la actividad comenzará de forma parcial a partir del 12 de junio, a fin de apoyar la economía local a través de la interacción con delfines con un programa preferencial de 299 pesos por persona en la experiencia PRIMAX, valuada en 159 dólares americanos, informó Miguel Canseco, gerente de Responsabilidad Social y Comunicación Corporativa.

La cadena mexicana de hábitats para la interacción con delfines, Delphinus, asumirá los protocolos de la nueva normalidad para garantizar la salud de sus visitantes y personal, en la presente pandemia de coronavirus, al adherirse a “Safe Travels”, distintivo desarrollado por el World Travel and Tourism Council, WTTC.

Por Ramón Zurita Sahagún

De frente y de perfil

Empresarios tras el poder

La lucha por el poder de parte de los empresarios no en nueva, siempre han anhelado detentar las dos partes

A fines de 2017 diversos grupos tentaron al hombre más rico de México (y del mundo hasta unos años antes), Carlos Slim Helú para que entrara a la competencia por la Presidencia de la República, sin que el empresario se dignara responder, hasta que harto de la insistencia respondió que no estaba interesado.

Y es que para entonces no se veía como pudieran detener la avalancha de votos a favor de Andrés Manuel López Obrador en pos de la Presidencia de la República, después de constatar que ni Ricardo Anaya Cortés, José Antonio Meade, Jaime Rodríguez Calderón y muchos menos Margarita Zavala Gómez del Campo, le ocasionaría problema alguno.

La lucha por el poder político es constante por parte de la clase empresarial, la que en ocasiones diversas buscó esa ruta, mediante empresarios de buen nivel y algunos de sus empleados.

El más representativo de ellos fue Vicente Fox Quesada, un alto ejecutivo de Coca Cola y empleado de su hermano Cristóbal y del empresario zapatero José de Jesús Padilla, quien intentó, sin éxito, convertirse en empresario.

Es el caso más representativo que alcanzó la Presidencia de la República, aunque otros personajes que detentaron el Poder Ejecutivo se convirtieron al término de su gestión en prósperos empresarios.

Los estados es otra cosa, ya que por ahí han despachado algunos empresarios, aunque solo dos de ellos pertenecientes a un mismo clan y en el estado más empresarial de todos, Nuevo León que tuvo a los primos hermanos Fernando Canales Clariond y Benjamín Clariond Reyes como gobernantes, aunque solamente el primero lo consiguió por la vía del voto y el segundo en forma interina por un año.

Otro verdadero empresario es Enrique Martínez y Martínez (negocio de funerarias, entre otros), en Coahuila, cuyo sexenio siguió al de Rogelio Montemayor Seguy, quien al término de su gobierno se convirtió en próspero empresario.

El tabasqueño David Gustavo Gutiérrez gobernó un año el territorio de Quintana Roo y prefirió convertirse en un exitoso empresario que seguir en la política.

El queretano Ignacio Loyola Vera, empresario agrónomo, fue uno de los pioneros en la combinación empresario-político en alcanzar un gobierno estatal, después de que muchos otros habían fracasado en su pretensión. Eduardo Villaseñor gobernó Michoacán, después hacer una considerable fortuna como empresario del campo.

Desde que a finales de la década de los 70 y ya en los 80 Acción Nacional fue sacudido con la incursión de algunos empresarios y, principalmente, empleados de los grandes dueños del dinero, la aparición de estos personajes como candidatos a cargos de elección se nutrió.

Dirigentes patronales, algunos verdaderos empresarios, otros solamente empleados se interesaron en la política para combinar los dos poderes, el económico con el político.

Manuel de Jesús Clouthier, ex dirigente nacional de COPARMEX y del CCE, fracasó primero en su pretensión de gobernar Sinaloa y dos años después al país. Jesús Vizcarra, principal exportador de carne, buscó también el gobierno de Sinaloa y tampoco pudo, aunque si lo consiguió Antonio Toledo Corro, empresario del campo, quien incursionó en la política por invitación de su amigo el Presidente de la República, José López Portillo.

En Coahuila los hermanos Manuel e Isidro López Villarreal, herederos del Grupo Industrial Saltillo, fueron alcaldes de la capital del estado, aunque ninguno de los dos se aventuró a disputar el gobierno del estado, lo que sí hizo infructuosamente su tío Rosendo Villarreal Dávila, ex alcalde de Saltillo.

En Baja California, Jorge Hank Rhon, empresario de casinos, intentó ser gobernador y su hermano Carlos la buscó en el estado de México. Hoy Jaime Bonilla Valdez, gobernador de Baja California, es uno de los claros ejemplos de los empresarios interesados en política.

Mañana seguiremos con el tema y los que ahora aspiran a ser gobernantes.

ramonzurita44@hotmail.com

Por Eleazar Flores

Espacio Electoral

AMLO levantó cascajo para ganar

QUÉ DE MALO TIENE-. A imagen y semejanza de la letra de una de sus muchas canciones del profesor rural purépecha Martín Urieta uno de cuyos versos dice "qué de malo tiene haberme perdido... Aquí cabría "que de malo tiene el haber ganado con ayuda de los demás".

Al padre de la Cuarta Transformación le funcionó "como anillo al dedo" el distractor de la BOA, Bloque Opositor Amplio, para voltear ojos y atención a problemas graves como el coronavirus el alto índice de criminalidad con pérdida de vidas y la economía que está en su peor nivel.

RECOGIÓ CASCAJO-. Seguramente ni le era necesario pero para amarrar con mayor seguridad su triunfo electoral, el entonces candidato presidencial Andrés Manuel López Obrador aceptó que a su Movimiento de Regeneración Nacional se le sumaran figuras y dirigentes de otros partidos no sólo diferentes sino antagónicos a MORENA, con críticas que se ignoraron.

PT-. Alberto Anaya, que el 8 de diciembre cumplirá "apenas" treinta años al frente del Partido del Trabajo, se sumó al proyecto AMLO-MORENA, no obstante que su partido había perdido el registro por falta de votos. Ha tenido muchos problemas sobre todo en Monterrey, donde hasta su esposa tuvo ¿o tiene? líos por manejo de recursos. Nada importó.

Al padre de la Cuarta Transformación le funcionó "como anillo al dedo" el distractor de la BOA, Bloque Opositor Amplio, para voltear ojos y atención a problemas graves como el coronavirus.

NAPITO-.Napoleón Gómez Urrutia, líder sindical por herencia y refugiado en Canadá, fue regresado por López Obrador e incluso lo protegió dándole inmunidad haciéndolo senador de la república. Ahora el pleito de *Napito* es manejar todos los sindicatos del país pero hasta ahora no ha podido ascender al Congreso del Trabajo, pero sigue moviéndose incansablemente.

PVEM-. El vividor Partido Verde Ecologista de México ha "militado" en los dos partidos en el poder en turno, así lo hizo a inicios de este milenio cuando el PAN ganó y el PVE;M se sumó al azul y tres años después regresó a su partido de origen, el PRI, "militancia que le duró tres lustros, pues entre 2015 y 2017 le cerró el ojo al tabasqueño, urgido de sumar "cascajo" a su obra

El Partido Encuentro Social, PES, de orígenes religiosos, fue otro "adoptado" por López Obrador a cambio de darle posiciones, pero al no alcanzar registro le dio cargos en su futuro gobierno, como la delegación en el estado de Morelos. Como verá, cuando AMLO-MORENA y asociados fraguaron su amasiato político-electoral muchos protestaron pero el tabasqueño y los suyos ignoraron todo.

Qué de malo tiene si fuera cierto el documento que Jesús Ramírez leyó en la mañanera del lunes pasado?. Lo malo es que enlistar a prestigiados académicos, periodistas y empresarios es parte del motor distractor de problemas serios que tienen hundido al país.

elefa44@gmail.com

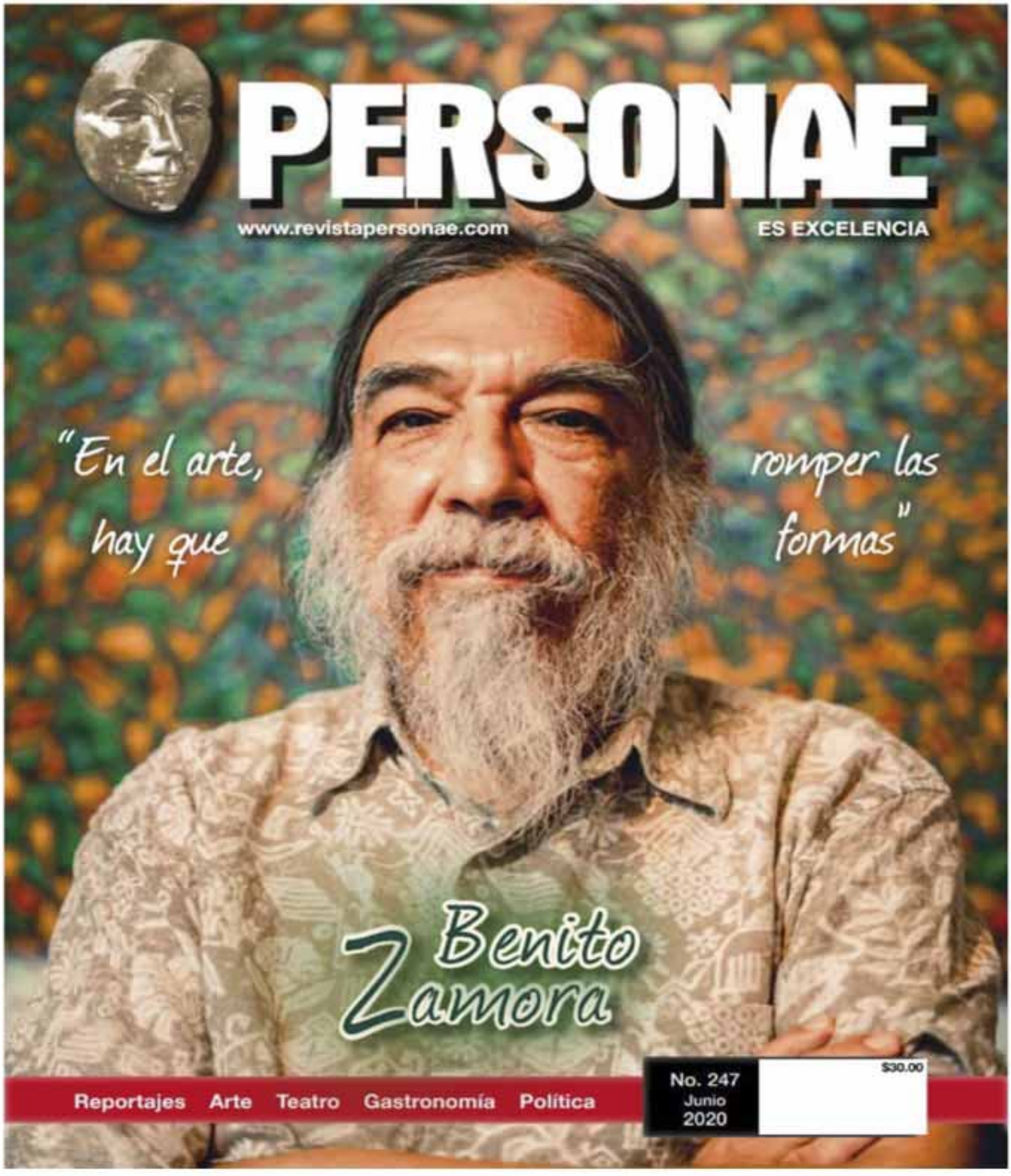

https://revistapersonae.com

PUNTO X PUNTO

Vandalismo impune

Por Augusto Corro

Los llamados "anarcos" festejan la impunidad que les ofrecen las autoridades a pesar de los daños que provocan durante sus manifestaciones.

En las recientes marchas, edificios, negocios y comercios fueron pintarrajeados y saqueados por los grupos de enmascarados que participan en las marchas por las principales avenidas capitalinas.

Ya es una tradición que los "anarcos" protesten, destruyan y agredan a los ciudadanos sin ser detenidos, menos castigados, por sus acciones violentas y dañinas.

Cada vez que se manifiestan esos grupos de delincuentes, las autoridades desaparecen. No hacen el menor intento por proteger a las personas y su patrimonio. No hay presencia policial.

En las últimas acciones de vandalismo, los empresarios denunciaron que los anarquistas ocasionaron daños por 92 millones de pesos durante sus marchas.

Y como las autoridades no moverán un dedo para castigar a los vándalos, los afectados no recuperarán sus pérdidas. A los encargados de impartir justicia no les interesa castigar a los maleantes.

En el gobierno capitalino se encuentran de plácemes porque su policía no reprimió a los anarcos. No quiere la imagen de represores. En esas condiciones, la delincuencia está en condiciones de intocable.

¿Quién va a pagarle a los afectados la perdida de sus mercancías? ¿Nadie podrá erradicar esa impunidad que disfrutan los vándalos? ¿Es más importante cuidar la imagen que castigar a los "anarcos"?

Los propios policías ya se cansaron de ser la burla de los enmascarados que no se cansan de humillarlos. ¿Pero qué pueden hacer los representantes de la ley para evitar burlas y agresiones de los vándalos? Nada.

Los capitalinos se encuentran, pues, a merced de la delincuencia ante autoridades que solo manifiestan su incompetencia total para brindar seguridad y paz, como es su obligación.

En las recientes marchas, edificios, negocios y comercios fueron pintarrajeados y saqueados por los grupos de enmascarados que participan en las marchas por las principales avenidas capitalinas.

MUJERES VÍCTIMAS DE LA VIOLENCIA

El aislamiento para evitar el contagio del coronavirus (Covid-19) complicó la vida de las mujeres en los hogares, pues se manifestó el machismo.

Entre marzo y abril del presente años, dos de los tres meses que estuvo vigente la Jornada Nacional de Sana Distancia, se registraron 47 mil llamadas al número de emergencia 911.

Esa cifra de quejas o denuncias de mujeres están registradas. ¿Cuál fue la cantidad de agresiones que no se conocieron?

El grave el problema social derivado de la conducta machista de los mexicanos, que sin importar el problema de la pandemia, se dieron tiempo para llevar la violencia a sus casas.

Los conflictos familiares se agudizaron porque el confinamiento que llevó a la convivencia familiar más estrecha con sus respectivos inconvenientes.

A todo esto, queda al descubierto que el machismo estará presente en la conducta reprobable de los mexicanos que va desde la agresión hasta el feminicidio.

¿Y qué hacen las autoridades para evitar tanta agresión contra las mujeres? Poco o nada. Son las organizaciones civiles las empeñadas en defender los derechos de las mujeres. Al gobierno no le interesa combatir la misoginia.

¿Por ejemplo, cuál fue la respuesta de las autoridades a las quejas de las mujeres agredidas en este tiempo de pandemia?

Nadie sabe del destino que tuvieron las llamadas que denunciaban las llamadas de auxilio de las amas de casa. Desde el inicio del aislamiento se dijo que era necesaria la atención en los hogares para evitar abusos.

Lo único que se conoció fue un video donde se exhortaba a las personas a contar del uno al diez antes de realizar una acción violenta.

¿Se trató de una vacilada? ¿Cómo tratar con esa frivolidad un problema social que necesita entre otras cosas una atención seria y a fondo pues hablamos de una conducta deformada del mexicano?

El movimiento feminista en México crece a grandes pasos y esto es digno de reconocimiento, pues lucha por el derecho de las mujeres a una vida sin violencia.

aco2742@hotmail.com

Reflexión morenista...

DIARIOIMAGEN Quintana Roo

diarioimagenqroo@gmail.com
publicidadventasdiarioimagenqr@gmail.com
diarioimagenqroo.mx
99 88 92 25 45

Director General: José Luis Montañez Aguilar

DIARIOIMAGEN QUINTANA ROO es una publicación editada por JOSE LUIS MONTAÑEZ AGUILAR e impreso en sus talleres propios, con domicilio en calle Chichén Itzá No. 513, entre Calles 63 y 65, supermanzana 61, manzana 8, lote 6 y 7, Cancún, Quintana Roo. C.P. 77514. Publicación diaria con número de reserva en la Dirección General del Derecho del Autor: 04-2011-062814532100-101. Certificado de Licitud de Título y Contenido No. 15726 de la Comisión Calificadora de Publicaciones y Revistas Ilustradas de la Secretaría de Gobernación. Toda correspondencia deberá ser enviada al siguiente domicilio: CALLE CHICHÉN ITZÁ NO. 513, ENTRE CALLES 63 Y 65, SUPERMANZANA 61, MANZANA 8, LOTE 6 Y 7, CANCÚN, QUINTANA ROO. C.P. 77514. El periódico DIARIOIMAGEN QUINTANA ROO circula diariamente en todo el estado de Quintana Roo. Tiro 20 mil ejemplares. **LOS ARTÍCULOS SON RESPONSABILIDAD DE QUIENES LOS FIRMAN.**

Por Roberto Vizcaíno

TRAS LA PUERTA DEL PODER

Monreal se deslinda del BOA y buscará que AMLO restituya el diálogo con inconformes

En entrevista con **Ciro Gómez Leyva**, el senador Ricardo Monreal reconoció que el presidente Andrés Manuel López Obrador enfrenta hoy uno de los peores momentos de crispación y envilecimiento sufrido por mandatario alguno en la época moderna de México.

Preocupado, el líder de la mayoría de Morena en el Senado, no exculpó al tabasqueño de ser, con sus descalificaciones mañaneras, uno de los causantes de los altos niveles de crispación y polarización política nunca antes vistos en el país.

"¡Y aún faltan más de cuatro años para la contienda política que nos lleve a renovar al poder Ejecutivo!", subrayó.

Consideró que las autoridades correspondientes deben investigar a quienes están detrás de unos 12 espectaculares distribuidos en Guadalajara, que colocan a AMLO como el lobo feroz a punto de comerse a Caperucita y con la leyenda final de: López Obrador ya vete del Gobierno".

Dijo que no debe ser tan complicado saber quién está detrás de esa campaña, quien la opera y financia y cuáles son sus intenciones.

Indicó que en los hechos el proceso electoral de 2021 en que se renovarán los 500 diputados federales, 15 gubernaturas, cientos de alcaldías y varios congresos estatales, ya está en curso.

Y el contexto político, agregó, por sobre la pandemia del coronavirus, ha llegado a un punto climático extremo y radicalizado.

El presidente de la Junta de Coordinación Política del Senado, subrayó que durante sus 40 años en la política no había visto un ambiente político que haya pasado de la diferencia política al odio y al rencor.

"Con una falta de respeto a la figura presidencia nunca vista".

Por ello, sugirió recobrar la cordura, la calma y la prudencia, para lograr sentarse a dialogar y buscar los caminos de entendimiento racional, que bien lo merece el país.

Dijo que considera que, si bien estamos en el clímax de la polarización, "hay un punto de regreso y para lograr un acuerdo de unidad que permita enfrentar la emergencia sanitaria, la crisis económica y al crimen organizado.

"Pero debemos alejarnos de los espíritus que abogan por el radicalismo, y plantearnos una tregua política", considera el zacatecano.

Aceptó que en buena medida la polarización y crispación surgen de "quienes no están de acuerdo con la forma de gobernar del Presidente… y hay quienes lo respaldamos y lo avalamos en esta lucha frontal contra el estatus quo y en esta lucha contra un régimen que se niega a morir y en el que están inscritos, que a mí me parece legítimo".

Respecto del documento del BOA, consideró que "si existiera… si fuera veraz, yo diría que es normal…

"No me extrañaría el que surja un plan contra el Presidente o el que se esté diseñando un plan contra el Presidente y contra Morena, a mí me parece lógico, porque quienes no coinciden ni con Morena ni con el Presidente, se están armando y se están organizando para acceder al poder público y para ganarle al Presidente y a Morena la mayoría de la Cámara de Diputados y las 15 gubernaturas que están en juego".

Recordó que anteayer los integrantes de la Junta de Coordinación Política del Senado, formada por los coordinadores de todas las fracciones junto con la presidenta **Mónica Fernández** y los presidentes de varias comisiones, sostuvieron un encuentro virtual con **Carlos Salazar Lomelín**, líder del Consejo Coordinador Empresarial y los presidentes de prácticamente todas las cámaras empresariales e industriales del país para analizar la ya inminente entrada en vigor del T-MEC.

"… hay necesidad de tener una interlocución directa con el Presidente. Incluso el planteamiento de que pueda reunirse con los gobernadores me parece lógico; y también me parece que el que se formen bloques de gobernadores también es normal, Ciro, yo lo hice en mi momento al formar primero la Anago con gobernadores del PRD y después la Conago, que dio paso a que todos se formaran. "

Y eso no debe de ser motivo de descalificación ni de ataques ni de diatriba contra quienes actúan de esa manera, pero yo estaré con el Presidente hoy o mañana, y comentaré todos esos temas que son para mí clave en un proceso que estamos viviendo, profundo y que no conviene a nadie una confrontación permanente, que te lleve a una profundización de rencores al interior de la sociedad", subrayó.

Monreal comentó que en su encuentro de hoy o mañana con López Obrador hablará de todo lo anterior y de la necesidad de ir a una pausa en la confrontación, a bajarle a los ánimos.

VA POR LA INTEGRACIÓN DE ORGANISMOS AUTÓNOMOS

Luego de esta entrevista**, Monreal** presentó ante la Comisión Permanente un proyecto de reforma para reagrupar a varios organismos autónomos a fin de enfrentar con mayor eficacia y fluidez el inicio de operaciones del T-MEC.

Monreal pretende crear el Instituto Nacional de Mercados y Competencia para el Bienestar, del INMECOB, que tendrá como objeto garantizar la libre competencia y concurrencia, así como prevenir y combatir los monopolios en los sectores de telecomunicaciones y radiodifusión.

Este Instituto sería, explico, un órgano constitucional autónomo, dado que el T-MEC obliga a que el organismo regulador de telecomunicaciones sea independiente y no rinda cuentas a un proveedor de servicios públicos de telecomunicaciones

Así el INMECOB concentraría en una sola ventanilla al Instituto Federal de Telecomunicaciones (IFT), la Comisión Federal de Competencia Económica (COFECE), y la Comisión Reguladora de Energía (CRE).

LA PERMANENTE DEBATE LO DE JALISCO

Al fin foro político, la tribuna de la Comisión Permanente fue ocupado ayer para debatir sobre los acontecimientos violentos del jueves anterior y para pedir un minuto de silencio en memoria del **Giovanni López**, quien fue asesinado hacer un mes por policías de Ixtlahuacán de los Membrillos.

El debate se convirtió en una confrontación entre los senadores de Morena contra los del Movimiento Ciudadano.

Los morenistas acusaron de autoritario e incompetente al gobernador Enrique Alfaro sin considerar que los hechos ocurrieron en un municipio.

Los senadores del partido en el poder no le perdonaron a Alfaro haber culpado de los hechos al presidente Andrés Manuel López Obrador.

El diputado de Morena, **Javier Ariel Hidalgo** le recriminó a Alfaro, mandatario de Jalisco, haber mantenido durante un mes sin atención el asesinato de Giovanni.

Señaló que durante todo un mes, el gobierno de Jalisco no aclaró lo que pasó ante la detención de Giovanni, porque su asesinato "a sangre fría" tenía origen en un decreto hecho por el propio gobernador para enfrentar el Covid-19. "Fueron las redes quienes lo viralizaron, y aun así, Enrique Alfaro calló hasta que el escándalo se hizo nacional".

El diputado Mario Alberto Rodríguez Carrillo, de MC, indicó que el tema es "tendencioso, genera dudas y suspicacias", porque hay actores políticos que quieren politizarlo cuando todo el país se encuentra en crisis por la pandemia.

"Han movilizado a toda una estructura política en contra de un gobierno de oposición y pretenden denostar el buen trabajo realizado", afirmó.

Arrebatado como suele ser, irreflexivo, **Gerardo Fernández Noroña**, del PT, consideró que el gobernador de Jalisco **Enrique Alfaro** debe renunciar.

No se trata de un asunto partidista, dijo, sino de la denuncia de un crimen "monstruoso" que ocultó durante un mes; "una conducta indignante e inaceptable".

Y así se fueron…

rvizcainoa@gmail.com/
Twitter: @_Vizcaino /
Facebook / https://www.facebook.com/rvizcainoa

"Solución" …

travelink
AGENCIA DE VIAJES
FIESTA PATRIAS EN
LAS VEGAS
DEL 12 AL 16 DE SEPTIEMBRE
TREASURE ISLAND
USD 699.00
PRECIO POR PERSONA EN HABITACION DOBLE
INCLUYE:
AVION+ALOJAMIENTO+TRASLADO DE LLEGADA
+IMPUESTOS+MALETA DOCUMENTADA
Salamanca No. 40 / Col Roma Norte
C.P. 06700 / CDMX
Tel.: 5533-8251 y 5533-8257

travelink
AGENCIA DE VIAJES
HALLOWEEN
LAS VEGAS
DEL 30 DE OCTUBRE AL 2 DE NOVIEMBRE
TREASURE ISLAND
USD 699.00
PRECIO POR PERSONA EN HABITACION DOBLE
INCLUYE:
AVION+ALOJAMIENTO+TRASLADO DE LLEGADA
+IMPUESTOS+MALETA DOCUMENTADA
Salamanca No. 40 / Col Roma Norte
C.P. 06700 / CDMX
Tel.: 5533-8251 y 5533-8257

HORÓSCOPOS

Escribe: Amaya

ARIES • 21 MARZO-20 ABRIL

Tu forma de pensar y acciones estarán fuertemente influenciadas hoy por tu intuición e imaginación.

TAURO • 21 DE ABRIL-21 MAYO

Captarás con mucha facilidad el pensamiento de quienes te rodean, así que será difícil que te puedan engañar.

GÉMINIS • 22 MAYO-21 JUNIO

En el ámbito profesional pueden presentarse imprevistos desagradables: no dejes que eso te amargue.

CÁNCER • 22 JUNIO-22JULIO

Es un día muy especial hoy para los asuntos relacionados con el crecimiento personal y la espiritualidad.

LEO • 23 JULIO-23 AGOSTO

Si eres una persona interesada en avanzar en el conocimiento, tendrás la oportunidad de saciar tus ansias de saber.

VIRGO • 24 AGOSTO-22 SEPTIEMBRE

Las reuniones y compromisos sociales serán la tónica general del día: no se te acaba la energía cuando se trata de compartir.

LIBRA • 23 SEPTIEMBRE-23 OCTUBRE

El día será perfecto para realizar desplazamientos conjuntamente con tus amistades.

ESCORPIÓN • 24 OCTUBRE-22NOVIEMBRE

Tu fluidez para la comunicación, junto a tu simpatía y carácter abierto harán que el día sea especialmente bueno.

SAGITARIO • 22 NOVIEMBRE-21 DICIEMBRE

Todo el mundo se sentirá cómodo en tu compañía, aunque, con tu pareja, podrías tener algún que otro malentendido.

CAPRICORNIO • 22 DICIEMBRE-20 ENERO

Puedes tener noticias de una persona querida que se encuentra lejos de ti.

ACUARIO • 21 ENERO-18 FEBRERO

En el plano emocional sigues teniendo sentimientos encontrados que solamente tú puedes solucionar.

PISCIS • 19 FEBRERO-20 MARZO

Te vendría bien relajarte un poco. Por último, puedes tener problemas con una persona que te importa mucho.

¿Sabías que en un día como hoy...?

1934.- Nace uno de los diseñadores italianos más influyentes del siglo XX, Giorgio Armani, cuyas creaciones, perfumes, relojes, zapatos y una amplia gama de accesorios son considerados obras de arte.

Sopa de letras: *Libertad*

I	E	S	C	L	A	V	I	T	U	D	A	E	L	D
N	C	O	N	C	I	E	N	C	I	A	R	B	I	I
D	S	P	E	L	D	H	R	K	A	B	L	C	B	C
E	O	F	R	G	I	A	J	I	I	A	L	P	E	T
P	B	D	H	I	U	B	C	L	N	P	M	E	R	A
E	E	I	E	T	V	I	E	O	O	D	A	N	A	D
N	R	S	C	R	T	I	I	R	A	N	O	S	C	U
D	A	A	C	S	E	C	L	T	T	I	B	A	I	R
E	N	D	U	L	I	C	L	E	S	A	C	R	O	A
N	I	J	K	D	A	U	H	I	G	H	D	D	N	P
C	A	P	N	B	C	V	M	O	E	I	J	K	C	R
I	E	O	T	A	C	U	O	F	G	M	O	L	U	E
A	C	M	F	D	S	L	I	B	E	R	A	L	L	S
L	I	B	E	R	T	A	D	O	R	E	F	G	T	O
D	E	M	O	C	R	A	C	I	A	R	A	Z	O	N

ACTUAR
CONCIENCIA
CONDICIONAL
CULTO
DEMOCRACIA
DERECHO
DICTADURA
ESCLAVITUD
ESCLAVO
FACULTAD
INDEPENDENCIA
JUSTICIA
LIBERACION
LIBERAL
LIBERTAD
LIBERTADOR
LIBRE
PENSAR
PRESO
PRIVILEGIO

Consejos — Recuperando energía

*** Bebidas, barritas y gelatinas energéticas entregan una gran cantidad de carbohidratos, proteínas, vitaminas, minerales y aminoácidos esenciales. Por lo mismo, son una ayuda indispensable para quienes practican exigentes deportes como el ciclismo, la escalada y maratones.

*** Toma cinco o más raciones de fruta y verduras cada día, eligiendo las de hoja y raíz, como berro, zanahorias, brócoli, coles de Bruselas, espinacas, pimientos, crudos o ligeramente hervidos. Opta por las frutas frescas como manzanas, peras, bayas, melones o cítricos. De esta forma tus neuronas se revitalizarán.

*** Chocolate negro y los frutos secos, alimentos que se destacan por su alto contenido energético y velocidad de acción. Agua, bicarbonato, el azúcar y el limón también son recomendables, sobre todo para una adecuada hidratación, necesaria para que el ánimo no decaiga. Si tu cansancio es total, puedes combinar los alimentos antes mencionados con este líquido. ¡Sentirás como tu cuerpo recupera las fuerzas!

***** Si tienes dudas relacionadas con moda, hogar y belleza, envíanoslas a: diario_imagen@yahoo.com.mx y al día siguiente publicaremos las respuestas.**

TIP ASTRAL

AJO. Si tienes un lugar donde puedas cargar un diente de ajo dentro de una bolsita de fieltro o algún material similar, pues hazlo, ya que es un poderoso amuleto para alejar a los gafes y que no causen un efecto negativo en ti.

SOPA DE LETRAS

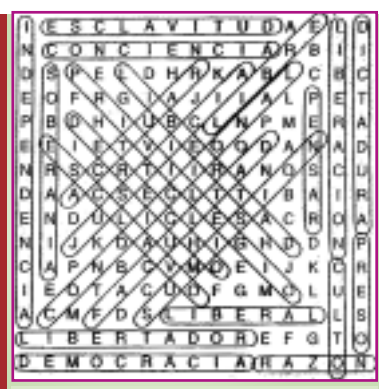

Solución

San Judas Tadeo

Oh glorioso Apóstol San Judas Tadeo, siervo fiel y amigo de Jesús, el nombre del traidor ha sido causa de que fueses olvidado de muchos, pero la Iglesia te honra y te invoca como patrón de las causas difíciles. Ruega por mí para que reciba yo los consuelos y el socorro del cielo en todas mis necesidades, tribulaciones y sufrimientos, *(haga petición)*. Ruega por nosotros y por todos los que piden tu protección.**Amén.**

Récele a San Charbel, su vida y espíritu encontrarán paz. Visítelo en la Iglesia de San Agustín, ubicada en Horacio esq. Musset Col Polanco, México, D.F. (Recórtelo y llévelo en su cartera)

Oración al Niño de Atocha

Sapientísimo Niño de Atocha, general protector de todos las hombres, general amparo de desvalidos, medico divino de cualquier enfermedad. Poderosisimo Niño: yo te saludo, yo te alabo en este día y te Ofrezco estos tres Padre Nuestros y Ave Marías con Gloria Patri, en memoria de aquella jornada que hiciste encarnado en las purísimas entrañas de tu amabilísima Madre, desde aquella cuidad santa de Jerusalén llegar a Belén. Por cuyos recuerdos que hago en este día te pido me concedas lo que te suplico, para lo cual interpongo estos méritos y los acompaño con los del coro de los Querubines y Serafines, que están adornados de perfectísima sabiduría, por los cuales espero, preciosísimo Niño de Atocha, feliz despacho en lo que te ruego y pretendo, y estoy cierto que no saldré desconsolado de ti, y lograré una buena muerte, para llegar a acompañarte en Belén de la gloria. **Amén.**

Consulte nuestra edición completa en la web: www.diarioimagenqroo.mx

Año 7 No. 2323 diarioimagenqroo@gmail.com Jueves 11 de junio de 2020

DIARIO IMAGEN Quintana Roo

$10 PESOS

"Si no nos mata el Covid-19, nos mata el hambre"

La nueva realidad en Cancún

>4-5

CRUCERO: BUSCAN TRABAJO O COMIDA