Covid-19 en Q. Roo: muertos, 304; positivos, 1,683

(Página 6)

Año 7 No. 2312 diarioimagenqroo@gmail.com Miércoles 27 de mayo de 2020

DIARIO IMAGEN Quintana Roo

$10 PESOS

Se busca que el turismo sea declarada actividad esencial

Lluvia de ofertas a partir de la segunda quincena de junio; descuentos hasta del 75% o al 2X1

>2

PREPARAN HOTELEROS EL GRAN REGRESO..!

Por José Luis Montañez

Derecho de réplica

El 8 de junio iniciarían reactivación turística Cancún y la Riviera Maya

– Afirman hoteleros que lo harán bajo estrictas medidas sanitarias

El sector hotelero de Cancún indicó que de manera tentativa el próximo 8 de junio, iniciarán la reactivación turística.

El sector hotelero de Cancún indicó que de manera tentativa el próximo 8 de junio, iniciarán la reactivación turística, aun cuando el semáforo de control sanitario mantenga a la entidad en rojo, pues argumentan que lo harán apegados a las medidas de prevención sanitaria.

Roberto Cintrón Gómez, presidente de la Asociación de Hoteles de Cancún, Puerto Morelos e Isla Mujeres, dijo que dado que el número de contagios se mantiene alto en el estado, particularmente en Cancún, el gobernador Carlos Joaquín González busca que el turismo sea declarado esencial, con lo cual podrían reactivar la principal actividad económica del estado.

El 8 de junio es una fecha tentativa, ya que depende de que no se relajen en las próximas dos semanas las restricciones sanitarias. El acuerdo se logró luego de una reunión en la que participaron cámaras empresariales y el mandatario estatal.

Cintrón Gómez agregó que es urgente que sector turístico de la entidad reinicie actividades, pues a éste pertenecen más del 80% de las empresas que operan en el estado, "todos están conscientes de que el proceso será paulatino y sólo si las condiciones sanitarias lo permiten", sentenció.

Regresarían empleados para planear reapertura

En caso de continuar con las fechas acordadas, el 1 de junio solo regresarían los empleados de hotelería a sus centros de trabajo para preparar la reapertura mediante la aplicación de los protocolos de sanidad en los espacios de hospedaje.

"Se debe hacer una reinducción de los colaboradores con esta nueva realidad y nuevos protocolos desde cómo acercarse al cliente, cómo darle el servicio al huésped, la limpieza de las habitaciones, la recepción que el personal en general debe dar. Todo ello, presenta hacer una nueva cultura de servicio en torno a esta nueva normalidad", explicó Cintrón.

Hasta el momento, derivado de la contingencia por Covid-19, se han cerrado un total 172 hoteles, equivalentes a un total de 46,083 habitaciones en Cancún, Puerto Morelos e Isla Mujeres, lo cual representa la peor crisis en los 50 años de historia del Caribe mexicano.

Por su parte, la agencia Best Day Travel Group anunció que reiniciará operaciones el próximo 12 de junio en México y el 1 de julio en República Dominicana.

Recuperación económica en turismo en dos años

Asimismo, Cintrón detalló que Quintana Roo sufrió los embates del coronavirus mucho antes que el resto del país, y afirmó que posiblemente tendrán que pasar hasta dos años para notar evidente la recuperación la economía del sector en la entidad.

"Aquí en Quintana Roo sufrimos los embates del Covid-19 antes que ningún otro estado del país, ya que nosotros somos un Estado 100% turístico, no tenemos otras empresas significativas en el estado que pueda sustituir al turismo, otros países se dedicaron a hacernos la chamba primero, empezaron a cerrar sus fronteras y vuelos hacia el extranjero y obviamente nosotros comenzamos con ese cierre de fronteras", declaró.

Detalló que ahora abordarán una etapa de adiestramiento para el personal hotelero, a modo de que puedan garantizar seguridad de salud a los visitantes. "Nosotros llevamos en Quintana Roo de 15 a 20 días adicionales de crisis contra el resto del país para estas fechas nosotros, desde el sector hotelero hemos tenido muchas reuniones con el gobernador del estado y hemos acordado fechas tentativas de apertura, que es el regreso de los colaboradores el 1 de junio para empezar a hacer esta inducción y capacitación de lo que será la nueva cultura del servicio, de limpieza y compor-

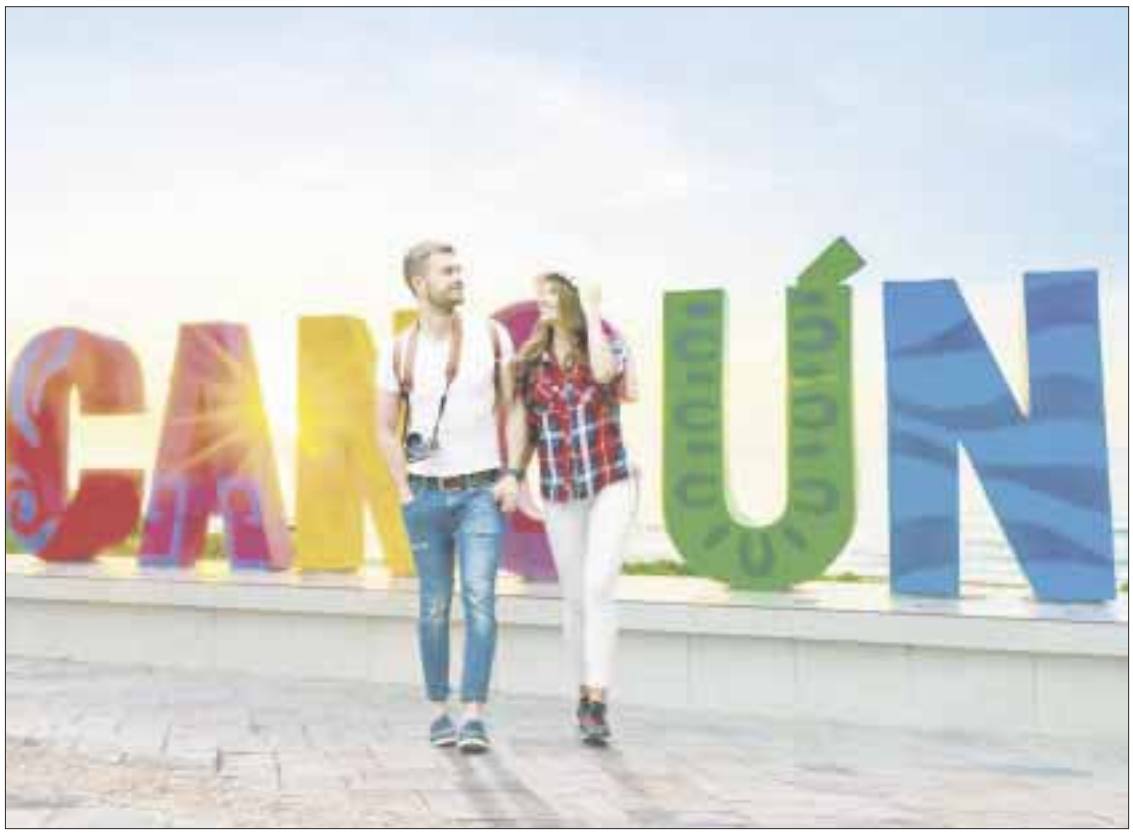

Empresarios afirman que posiblemente tendrán que pasar hasta dos años para notar evidente la recuperación la economía del sector en la entidad.

tamiento Y el 8 de junio ya estaríamos preparados para recibir a los primeros turistas en Quintana Roo", añadió.

Indició la afluencia de turistas oscilará entre un 30 y un 35%, y que generalmente será por visitantes nacionales.

"Desde nuestra visión, la recuperación económica va a ser un tema a largo plazo no a mediano plazo como comentaban los propios mercados. El mercado nacional es el primero que estamos esperando que reaccione, pero que tanto puede ser el mercado nacional con tantos cuartos de hotel en Quintana Roo, ya que todos en el planeta estamos saliendo de un tema económico", concluyó.

De este modo hace un llamado a los empresarios del Caribe para que enfrenten la nueva normalidad post-Covid-19 preparándose, pues la única garantía de recuperar la confianza de los turistas, es ofreciéndoles la seguridad de que su estancia en cada uno de los destinos de la entidad será bajo las normas sanitarias impuestas de manera internacional.

Es por lo anterior, que ya planean capacitaciones, charlas y otras acciones para implementar de manera adecuada cada una de las normas sanitarias, desde los aeropuertos, hasta playas y restaurantes, guardando la sana distancia y respetando la nueva máxima capacidad de cada establecimiento, que de momento se verá reducida.

montanezaguilar@gmail.com

José Tomás, torero único, valiente y de corazón grande

El torero madrileño único y valiente, José Tomás, volvió a mostrar su lado más solidario para contribuir en esta pandemia y donó su traje de luces que vistió en su reaparición, en Valencia en julio de 2011, para que fuera subastado y los recursos obtenidos serán para el plan "Cruz Roja responde", que se dedica al reparto de kits de alimentación infantil entre familias afectadas económicamente por la crisis por el Covid-19.

La institución internacional recibirá 25,100 euros que se consiguieron por la subasta del traje de luces del diestro español, organizada por "De la arena al césped".

La subasta fue además promovida por la productora de televisión Kroma Quite On, cuyo objeto estrella era precisamente el vestido lila y oro, con bordados de lunas, que el torero madrileño lució en Valencia en 2011, en su corrida de reaparición en los ruedos, luego de haber sufrido una cornada devastadora en Aguascalientes, México, donde estuvo a punto de morir.

La serie de subastas "De la arena al césped" finalizó el pasado fin de semana, iniciativa para la que varios personajes del deporte y la cultura donaron objetos por los que los interesados pujaron en Ebay a fin de recaudar fondos para el plan de Cruz Roja y se pueda seguir ofreciendo alimentación a los niños pobres.

El señalado traje de luces de José Tomás fue valuado en un principio, en 16,750 euros y fue finalmente por el que más pujaron los donantes, hasta sumar más del ochenta por ciento de los 30.777 euros recaudados, es decir, 25,100 euros.

Entre otras piezas del mundo del deporte, se ofreció también una camiseta del futbolista Cesc Fábregas, por la que donaron 290 euros y los cromos rubricados por jugadores retirados como Vicente del Bosque y José Antonio Camacho.

En lo que se refiere a las piezas taurinas, se disputaron la compra de la muleta con la que Paco Ureña triunfó el año pasado en la feria de Bilbao, un estoque simulado de Miguel Abellán y otro vestido de José María Manzanares.

La Cruz Roja Internacional recibirá 25.100 euros, que se consiguieron por la subasta de un traje de luces del diestro José Tomás, organizada por "De la arena al césped".

También espera arrancar un estudio que evite llegar a la intubación a pacientes de coronavirus

AstraZeneca asegura que en septiembre habrá vacuna contra Covid-19

*** *The New England Journal of Medicine* mostró que el uso del fármaco remdesivir aumenta las posibilidades de supervivencia de los enfermos

En México y el mundo se continúa con la incertidumbre de cuándo se terminará la pandemia, cuándo el Covid-19 dejará de matar personas, cuándo llegará la vacuna para hacerle frente a este virus y acostumbrarnos a vivir con él sin que se corra el riesgo de morir. En fin.. Son tantas las interrogantes que cada segundo nos hacemos como si sobreviviremos a esta maldita enfermedad que nos vino a cambiar la vida en un instante.

Para esta pesadilla, que a veces resulta interminable, llegó una excelente noticia que nos siembra fe, esperanza y lo más importante: vida.

Resulta que AstraZeneca logró sus primeros acuerdos para fabricar 400 millones de dosis de una vacuna anti-Covid-19 que ha estado ensayando. La empresa farmacéutica dio a conocer que recibió mil millones de dólares de la Autoridad Estadounidense para la Investigación y Desarrollo Biomédicos, a fin de elaborar, producir y distribuir la vacuna a partir de fines de este año.

La inversión impulsará el desarrollo de la vacuna, afirmó el director ejecutivo de la empresa Pascal Soriot. La compañía ya había unido fuerzas con el gobierno británico y está en negociaciones con el Instituto Serum de la India y otros socios potenciales para aumentar la producción y la distribución.

"Haremos todo a nuestro alcance para hacer que está vacuna esté ampliamente disponible lo más rápido posible", indicó Soriot.

El gigante farmacéutico AstraZeneca, con sede en Cambridge (Reino Unido), se ha aliado con expertos de la Universidad de Oxford a fin de desarrollar y distribuir en masa una posible vacuna contra el virus.

En declaraciones a un programa de la cadena pública de televisión, el directivo francés apuntó que los ciudadanos de Gran Bretaña estarán entre los primeros en recibir las dosis a partir del otoño.

"La vacuna tiene que funcionar y esa es una cuestión, y la otra es, incluso si funciona, tenemos que poder demostrarlo", reconoció.

El gigante farmacéutico AstraZeneca, con sede en Cambridge (Reino Unido), se ha aliado con expertos de la Universidad de Oxford a fin de desarrollar y distribuir en masa una posible vacuna contra el virus.

El estudio en el que podría participar México sobre coronavirus se basa en Acalabrutinib, un tratamiento que se aprobó este año para linfomas, sin embargo, desde hace unas semanas como una primera etapa también se analiza en Estados Unidos y algunos países de Europa para el Covid-19

Por ello, los expertos han de avanzar "lo más rápido posible antes de que la enfermedad desaparezca para poder demostrar que la vacuna es efectiva".

El próximo mes, AstraZeneca aumentará en México sus inversiones en investigación clínica

Por otro lado, es de suma importancia recalcar que el próximo mes de junio, AstraZeneca aumentará en México sus inversiones en investigación clínica, ya que espera arrancar un estudio que evite llegar a la intubación a pacientes de coronavirus.

"Tenemos varias investigaciones en el país y dependiendo de lo que se corra se invierten entre 5 a 7 millones de dólares. Lo del COVID-19 no está incluido ahí porque acaba de surgir, y el hacer a México participe denota que es un país prioritario dentro de la compañía", dijo Sylvia Varela, directora general de AstraZeneca México.

El estudio, en el que podría participar México sobre coronavirus, se basa en Acalabrutinib, un tratamiento que se aprobó este año para linfomas, sin embargo, desde hace unas semanas como una primera etapa también se analiza en Estados Unidos y algunos países de Europa para el Covid-19.

"El estudio que está tratando de confirmar el efecto de reducir y mejorar la respuesta inflamatoria de los pacientes infectados con Covid-19esperamos que termine en mayo, y si funciona se desencadena el aumentar el número de países, para que entre junio, julio y agosto podamos ya tener 100 pacientes mexicanos recibiendo el tratamiento", indicó Alberto Hegewisch, director médico de AstraZeneca México.

La terapia entraría en seis de los 681 centros de Infección Respiratoria Aguda Grave (IRAG) que tiene habilitada la Secretaría de Salud, principalmente los ubicados en Ciudad de México, Guadalajara y Monterrey.

Moderna y Sanofi están apresurándose para producir una vacuna contra el coronavirus

Otras empresas farmacéuticas como Moderna y Sanofi están apresurándose para producir una vacuna contra el coronavirus, algo que permitiría a los países del mundo levantar las restricciones de confinamiento que han impuesto a sus sociedades a fin de evitar un contagio masivo del patógeno.

Al inicio de la jornada bursátil, AstraZeneca emitió un comunicado avisando que había garantizado la capacidad de manufactura para 1.000 millones de dosis y que aspira a forjar acuerdos para expandir esa

capacidad en los meses venideros y "garantizar los envíos de una vacuna accesible a nivel mundial".

La compañía también llegó a un acuerdo con la Universidad de Oxford para una licencia para la vacuna, conocida ahora como AZD1222.

La vacuna fue desarrollada por el Instituto Jenner de la Universidad de Oxford en asociación con el Oxford Vaccine Group.

El uso de remdesivir aumenta las posibilidades de supervivencia de enfermos de Covid 19

Un estudio publicado en la revista *The New England Journal of Medicine* mostró que el uso del fármaco remdesivir aumenta las posibilidades de supervivencia de los enfermos del coronavirus.

Para probar la eficiencia de este medicamento -que fue creado originalmente contra el ébola-, los científicos tomaron a 1,059 pacientes diagnosticados con la infección y los dividieron, de manera aleatoria, en dos grupos. A los del primero les inyectaron remdesivir -200 mg el primer día y 100 mg diarios durante hasta 10 días posteriormente-, mientras que a los del segundo se les suministró un placebo. Ni los pacientes ni los propios médicos sabían si una persona concreta recibía inyecciones de remdesivir o de placebo, un método de experimentación conocido como "doble ciego".

Tras analizar los datos obtenidos, los médicos descubrieron entre ambos grupos notables diferencias:

- Tiempo promedio hasta la recuperación: 11 días con remdesivir y 15 días con placebo.
- Tasa de letalidad: 7.1 por ciento y 11.9 por ciento.
- Presencia de efectos adversos graves: 21.1 y 27.0 por ciento.

"Dada la solidez de los resultados sobre el remdesivir, estos hallazgos se consideraron de importancia inmediata para la atención de los pacientes que aún participan en el ensayo, así como para aquellos fuera del ensayo que podrían beneficiarse del tratamiento con remdesivir", señalan los autores.

No es la primera vez que los médicos prestan atención al remdesivir en relación con el coronavirus. El medicamento fue empleado ya para tratar al primer infectado en suelo estadounidense y el 1 de mayo el presidente de Estados Unidos, Donald Trump, anunció que la Administración de Alimentos y Medicamentos (FDA) autorizaba de emergencia el uso del fármaco contra la infección.

Sin embargo, hasta hace poco el uso de remdesivir no había sido puesto a prueba por estudios masivos. El experimento más multitudinario con el fármaco, realizado en febrero y marzo en China, incluyó a 237 pacientes y no mostró diferencias considerables entre los que recibieron el antiviral y los que tomaron placebo. De manera similar, en algunos países continúan empleándose hidroxicloroquina y cloroquina -incluso Trump aseguró que tomaba el primero para disminuir los posibles síntomas de la Covid-19- aunque esta semana se dio a conocer que sus efectos nocivos son más potentes que el beneficio que puedan aportar.

El medicamento paraliza una enzima llamada ARN polimerasa que muchos virus usan para copiarse. Su aplicación resultó eficaz en el tratamiento de otros coronavirus humanos que también ocasionan problemas respiratorios severos.

El ébola también es un virus de ARN, pero una prueba que se llevó a cabo el año pasado de remdesivir en el Congo reveló que no era eficaz para esa enfermedad.

Otras empresas farmacéuticas como Moderna y Sanofi están apresurándose para producir una vacuna contra el coronavirus, algo que permitiría a los países del mundo levantar las restricciones de confinamiento.

Cada vez que Aguakan realiza una obra en la zona hotelera, siempre deja vicios ocultos.

Aguakan no ayuda prácticamente al destino ni al estado

Cancún.- El delegado regional del Fondo de Fomento al Turismo, Fonatur, Raúl Bernúdez Arreola calificó a la concesionaria de distribución de agua potable, Aguakan, a asumir únicamente el papel de contratista de mala calidad, ante los problemas que hay en la zona hotelera.

El funcionario dijo que cada vez que realiza una obra Aguakan en la zona hotelera, siempre deja vicios ocultos, por el mal servicio y la baja calidad de trabajos que realiza, por lo que le exigirán que cumpla con todo lo que es su responsabilidad, en base a la ley.

Señaló que pese a la insistencia de reparar dichos vicios, la empresa concesionaria en lugar de asumir su papel de manera responsable, ha hecho todo lo contrario, pues se muestra renuente en componer registros que están a punto de colapsar

El entrevistado manifestó que "esos trabajos están en antes del puente Calinda, si Aguakan no resuelve ese problema va a afectar la Intercontinental que pasa por ahí, que es donde está también un registro de Telmex, que se está viendo afectado por estas fallas que tiene Aguakan en la zona hotelera".

Destacó que con la mano en la ley obligarán que la empresa concesionaria de agua potable y drenaje, cumpla con lo que establece la obra pública y que haga efectivas sus fianzas de cumplimiento para reparar esos vicios ocultos, porque todo lo que hacen termina en baches en el bulevar Kukulcán, por lo que, también, se le exigirá que pague una supervisión de trabajos que pretende hacer y se le reporte a Fonatur, ya que Aguakan se ha apoderado de todo Quintana Roo, con trabajos de pésima calidad

Entre el viernes y el sábado

CJ dará a conocer nuevo plan para reactivación económica

– Reanudación gradual, privilegiando el cuidado de la salud y las vidas

El dato

El mandatario estatal dio a conocer que para el día 8 de junio, de acuerdo con el semáforo de colores de los niveles de riesgo que emite el gobierno federal, ya se podrían recibir algunos turistas pero verificando sus condiciones de salud

Chetumal.- El gobernador Carlos Joaquín dará a conocer el nuevo Plan de Reactivación Económica para Quintana Roo entre el viernes y el sábado, coordinado con el semáforo de riesgo del gobierno federal, siempre dándole prioridad a cuidar la salud de la gente y salvar vidas.

Al informar los avances que se tienen en las acciones y programas que se aplican para atender la emergencia sanitaria en las diversas fases de la pandemia por Covid-19, el gobernador de Quintana Roo insistió que la principal medida sigue siendo ¡Quédate en Casa!

"No hemos terminado con las medidas de higiene y de distanciamiento social. No hemos vencido al Covid. No hay tal situación. No pensemos en abrir ya las puertas de las casas para salir a la calle. Hoy más que nunca la indicación es quédate en casa" expresó el Gobernador durante el programa Conexión Ciudadana que se transmitió por el Sistema Quintanarroense de Comunicación y las redes sociales de la Coordinación General de Comunicación del Gobierno de Quintana Roo.

Precisó que para evitar aglomeraciones, movilizaciones innecesarias se decidió prorrogar las actividades presenciales en el gobierno del estado y en los municipios. Como tampoco hay actividades escolares, ni los maestros, jóvenes, niñas y niños, ni madres y padres de familia tienen que estar en la calle.

El gobernador indicó que la prioridad sigue siendo ¡Quédate en Casa! y solamente saldrán aquellas personas que sea necesario que se presenten a los centros laborales de las actividades primarias, pero con todas las medidas de prevención.

Carlos Joaquín indicó que las actividades primarias, como la agricultura, minería, apicultura, acuacultura y pesca, así como las esenciales para la economía del estado, como es el turismo, reanudarán algunas actividades el 1 de junio, cumpliendo con las medidas sanitarias.

El titular del Ejecutivo destacó que el turismo es una actividad económica esencial para Quintana Roo, razón por la que se permitirá empezar un trabajo de adecuación en los centros de hospedaje con el 30% de su planta laboral.

El mandatario estatal dio a conocer que para el día 8 de junio, de acuerdo con el semáforo de colores de los niveles de riesgo que emite el gobierno federal, ya se podrían recibir algunos turistas pero verificando sus condiciones de salud, con la aplicación de pruebas rápidas.

Sin embargo, el gobernador dejó en claro que en Othón P. Blanco el retorno demorará cuando menos una semana más, pues se han registrado un incremento en el número de contagios, lo que ha provocado que la curva vaya para arriba.

Carlos Joaquín explicó que este día tuvo una reunión con miembros de la Comisión de Salud de la Conago, más de 26 gobernadores, y del gabinete de salud federal para revisar el plan de la nueva normalidad y los criterios que generarán el semáforo de cada estado.

"Compartimos planes de reactivación económica de nuestros estados, en forma gradual y priorizando el cuidado de la salud de nuestra gente. Avances, riesgos, experiencias y resultados" añadió el gobernador al reiterar que en Quintana Roo el 1 de junio se reinician las actividades primarias.

Las otras irán avanzando en la medida que la entidad se ubique en los colores de los niveles de riesgo que marca el semáforo del gobierno federal.

Carlos Joaquín dará a conocer el nuevo Plan de Reactivación Económica para Quintana Roo entre el viernes y el sábado.

"Podemos decir que Quintana Roo estaría cercano al color naranja si se mantienen las medidas preventivas. No es una apertura total y no todos los municipios reanudarán actividades al mismo tiempo", afirmó.

El gobernador Carlos Joaquín exhortó a la población quintanarroense a seguir quedándose en casa, a cuidar su salud y la de personas vulnerables.

Carlos Joaquín dijo que seguirán los 5 apoyos para la tranquilidad de las familias el tiempo que sea necesario. "Hemos llegado a casi 700 mil paquetes alimentarios, seguimos con apoyos al agua, salud, gas y están llegando ya los recibos de luz con el apoyo del gobierno del estado", dijo.

Autoridades sanitarias estatales informaron que hasta el día de ayer se habían acumulado mil 683 casos positivos de Covid-19 en la entidad.

Hay 1,683 casos confirmados

Suman 304 defunciones por Covid-19 en Q. Roo

Cancún.- Autoridades sanitarias estatales informaron a través de su reporte diario, que hasta el día de ayer se habían acumulado mil 683 casos positivos de Covid-19 en la entidad, es decir, 40 más que el día anterior, mientras que el número de decesos pasó de 294 a 304, acumulando 10 más en 24 horas.

Nueve de las defunciones registradas tuvieron lugar en Benito Juárez, al que pertenece Cancún; y una más, en Cozumel, lo cual mantiene el primer municipio mencionado, como el de mayor índice de contagios y muertes.

La titular de la Secretaría de Salud de Quintana Roo (Sesa), Alejandra Aguirre Crespo, dio a conocer que hasta el mediodía de ayer, se habían reportado: 1552 casos negativos, 174 en estudio, 1683 positivos, 304 defunciones y 866 personas recuperadas.

De acuerdo con el Comunicado Técnico Diario de la Sesa, además 342 personas contagiadas enfrentan los síntomas en aislamiento social y 171, han requerido ser hospitalizadas.

Las "recuperadas" a la enfermedad pasó de 854 a 866 en las últimas 24 horas, es decir se sumaron 12. El municipio de Benito Juárez, epicentro de la pandemia en Quintana Roo ya acumula mil 234. Las víctimas mortales en esta demarcación son 234 y la cifra de personas recuperadas es 662.

Le sigue en número de casos Solidaridad, con 271 positivos uno menos que el día anterior, mientras que el número de defunciones en el municipio se mantiene en 39 desde el viernes, al igual que el número de pacientes que han sido dados de alta, que es de 132.

Varadas, al menos 70 lanchas de 40 pies de eslora

Más de mil pescadores, sin ingresos por crisis sanitaria

– Se resignan a pescar con cordel por las noches para autoconsumo

Por redacción DIARIOIMAGEN

Cancún.– Unos mil pescadores de Puerto Juárez no ven esquina en la presente pandemia de Covid 19, al no poder abastecer a las empresas turísticas en este destino vacacional, al permanecer la mayoría de estas paralizadas y sin oportunidad de llevar a sus casas el sustento de sus familias.

La afectación a los hombres de mar se refleja en cada cooperativa, que alberga al menos 200 pescadores en cada una, quienes para sobrevivir se apoyan en el autoconsumo, y abaratan su producto para obtener ingresos con costos de hasta menos de 100 pesos con pescados como el abadejo.

Con la cuarentena, cierre de hoteles y restaurantes, prácticamente no hay nadie que les compre y pague a buen precio su producto, y que sólo algunos negocios esenciales están abiertos, pero con ventas limitadas y servicio a domicilio, situación que disminuyen drásticamente las ventas.

Más de 70 embarcaciones varadas en Puerto Juárez

El pescador Jesús Valentín Ruiz, explicó que el cierre a la navegación de más de 70 embarcaciones de 40 pies de eslora por parte de Capitanía de Puerto como parte de las medidas preventivas por la contingencia sanitaria, desde abril los mantiene "varados" en una imparable crisis económica.

Ante la necesidad de obtener ingresos para cubrir por lo menos los servicios básicos y otros gastos apremiantes en sus hogares, algunos se resignan aprovechar la pesca exprés o pescar por las noches con cordel especies como abadejo, mero, pargo y rubia.

Los pescadores de muelle de empacadoras, como Lorenzo Pacheco Reyes, mencionó que la situación es caótica, ya que en otros tiempos ganaban hasta tres mil pesos por salida cada segundo día, pero ahora apenas obtienen 800 pesos por semana.

Unos mil pescadores de Puerto Juárez no ven su esquina, ante la imposibilidad abastecer a las empresas turísticas en el destino vacacional.

En Quintana Roo los náuticos van "a pique", por la inactividad que provoca el Covid 19 al estar varadas mil 200 embarcaciones.

Náuticos, a pique por coronavirus

En Quintana Roo los náuticos van "a pique", por la inactividad que provoca la pandemia, al estar varadas mil 200 embarcaciones, que esperan operar a más tardar a finales de junio con su propio protocolo de higiene y seguridad.

La Asociación de Náuticos de Quintana Roo, que preside Francisco Fernández Millar, que integran 40 agremiados, al igual que los diferentes sectores, padecen una situación económica complicada, al mantenerse comercios, empresas y negocios turísticos cerrados hasta nuevo aviso.

Ante dicha situación, Francisco Fernández Millar, precisó que las expectativas es lograr la apertura gradual del sector turístico, una vez que se aplane la curva del Covid 19, y por ello, contemplan que al menos a finales de junio logren salir a trabajar cuando les den luz verde los gobiernos federal y estatal.

Los náuticos, explicaron que el coronavirus llegó a darles el tiro de gracia, ya que anteriormente los ponía "en jaque" los constantes cierres de puerto, que generaba graves pérdidas económicas en Cancún, en donde el sol es su mejor carta de presentación.

En su oportunidad, el ex presidente náutico, Ricardo Muleiro, precisó que desde que la Secretaría de Marina (Semar) asumiera el control de las Capitanías de Puerto, el sector náutico resintió un incremento de hasta un 300 por ciento en los días de puerto cerrado, que provocaron pérdidas de hasta 1.5 millones de dólares por cada cierre.

QUINTANA ROO
#Quédate EnCasa
Lávate las manos
frecuentemente
con agua y jabón

QUINTANA ROO
#Quédate EnCasa
Mantén desinfectadas
las superficies de tu
casa, así como objetos
de uso común

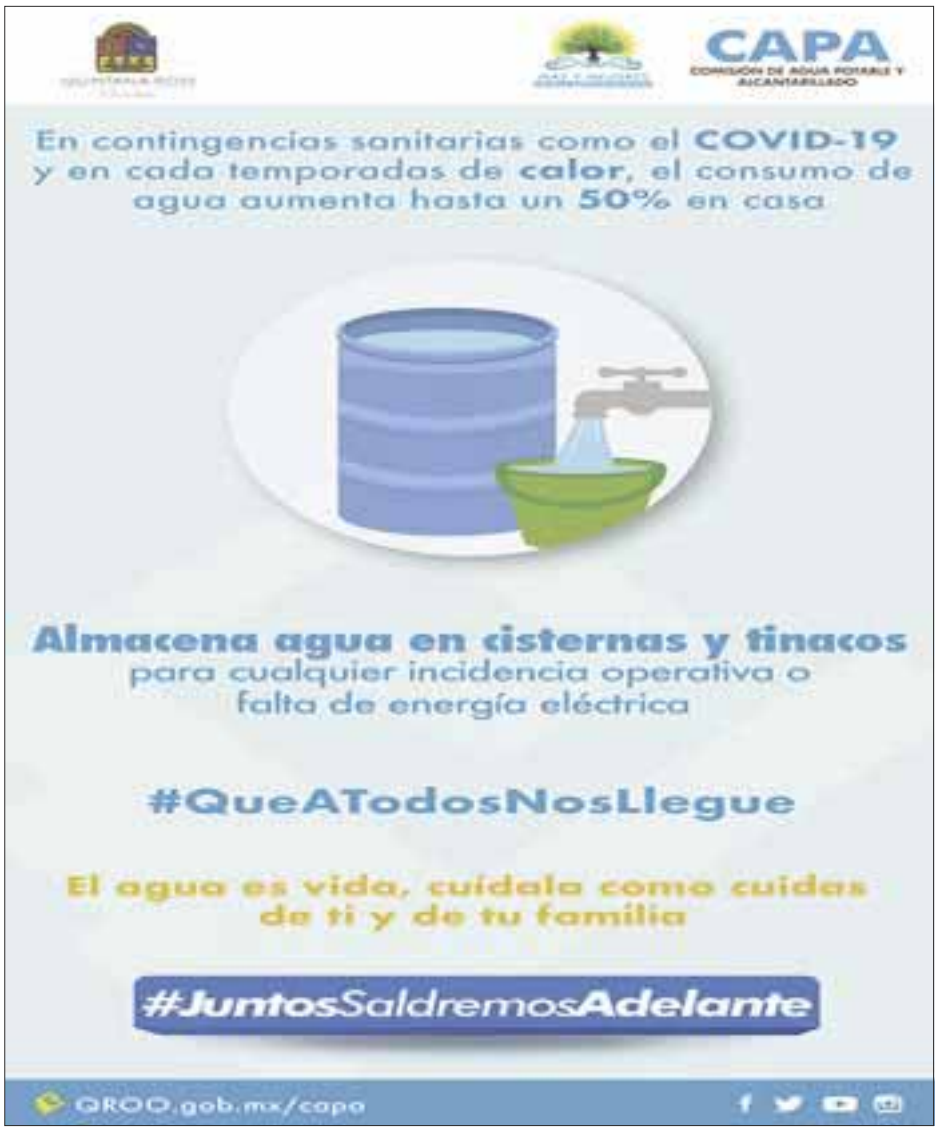
CAPA
COMISIÓN DE AGUA POTABLE Y ALCANTARILLADO
En contingencias sanitarias como el COVID-19
y en cada temporadas de calor, el consumo de
agua aumenta hasta un 50% en casa
Almacena agua en cisternas y tinacos
para cualquier incidencia operativa o
falta de energía eléctrica
#QueATodosNosLlegue
El agua es vida, cuídala como cuidas
de ti y de tu familia
#JuntosSaldremosAdelante
QROO.gob.mx/capa

10 MEDIDAS PARA PROTEGER A LAS FAMILIAS QUINTANARROENSES
#Quédate EnCasa
#JuntosSaldremosAdelante
1 SOLO SE PERMITIRÁ EL DESPLAZAMIENTO A QUIENES REALICEN ACTIVIDADES ESENCIALES
CIRCUNSTANCIAS DE SALUD O ABASTECIMIENTO DE PRODUCTOS
2 CIERRES VEHICULARES Y PEATONALES EN AVENIDAS PRINCIPALES Y CALLES
MEDIANTE LA INSTALACIÓN DE FLITROS
3 NO SE PERMITIRÁ NINGUNA REUNIÓN O CONGREGACIÓN
4 USO OBLIGATORIO DE CUBREBOCAS PARA MOVILIDAD EN CALLE
SE SUGIERE USAR LENTES
5 SANA DISTANCIA EN LUGARES PÚBLICOS DE ASISTENCIA NECESARIA
PARADEROS, GASOLINERÍAS, GASERAS O ESPACIOS PÚBLICOS
6 LA COMPRA DE ALIMENTOS DEBERÁ SER DE PREFERENCIA EN LA TIENDA MÁS CERCANA A TU DOMICILIO
7 CONTESTA EL CUESTIONARIO DEL COVID-19 UNA VEZ A LA SEMANA
8 CENTROS DE ABASTO DEBERÁN EXTREMAR MEDIDAS SANITARIAS
9 DEBERÁN OPERAR SÓLO LOS ESTABLECIMIENTOS CONSIDERADOS ESENCIALES
AQUELLOS QUE INFRIJAN ESTA MEDIDA SERÁN SANCIONADOS
10 SE DISMINUYE EL HORARIO DE VENTAS DE BEBIDAS ALCOHÓLICAS

Restaurante

Flor de Lis

Desde 1918

Comida Mexicana
Tamales y Atole

ABIERTO

Te lo llevamos a tu casa: 998 184-2074 998 295-0484

PickUp

10% de descuento
9am-8pm

Promociones

UBER eats Rappi

#DeLaCondesaAlaTulum

Delivery

10% de descuento
9am-8pm

¡A Desayunar! en pareja

$250

Incluye:
2 platillos
1 Plato de frutas
1 pan dulce
2 café americano

Escoge 2

Chilaquiles con huevo
Hot Cakes
Huevos divorciados

Para compartir

Plato de frutas (mixto)
pan dulce

Para cada uno

Café americano

¡A Comer!

$220

Incluye:
1 platillo
1 vaso de agua
1 postre

Escoge 1

Milanesa empanizada
Sábana de res
Cecina
Bistec encebollado
Pollo a la parrilla
Pollo con mole
Fajitas

Acompañante

Agua fresca
Postre

¡A Cenar!

$150

Incluye:
1 platillo
1 vaso de agua
1 chocolate caliente

Escoge 1

Pambazos
Flautas de pollo
Molletes
Tostadas de pollo
Sopes de pollo

Acompañante

Agua fresca
Chocolate caliente

El que nace para tamal, del cielo le caen las hojas...

Reporta la Secretaría de Seguridad Pública

Ya suman 9 policías muertos por coronavirus en el estado

– Confirman el deceso de Julio César Salcedo Meneces

Por redacción
DIARIOIMAGEN

Cancún.- El secretario de Seguridad Pública, José Alberto Capella Ibarra, confirmó el deceso de otro policía: Julio César Salcedo Meneces, con el que ya suman nueve víctimas fatales pertenecientes a los cuerpos de seguridad en la entidad.

Julio César Salcedo Meneces, perteneciente al equipo de Seguridad Pública de Quintana Roo, es el octavo policía que muere a causa del coronavirus, pero a esta cifra se suma también el elemento de la Guardia Nacional que murió por la misma enfermedad.

"Es otro día muy triste para nosotros con otra pérdida irreparable. Un integrante del equipo de la SSP de QRoo JULIO CESAR SALCEDO MENECES , lamentablemente falleció el día de hoy. Mi más sincero pésame para su familia, amigos y compañeros de trabajo", escribió ayer el funcionario en su cuenta de *Twitter*.

El 20 de abril falleció el agente de la Policía Turística de Benito Juárez, Wayner Flores Trinidad; tres días después, el agente de la Fiscalía de Investigación en la Zona Norte, Luis Felipe Ortiz Seca.

Más tarde, el 24 de abril, murió a causa de coronoavirus el elemento de la Dirección de Seguridad Pública y Tránsito de Benito Juárez, Juan Salgado Dionisio; 24 horas después se confirmó la muerte del policía segundo de la Guardia Nacional (GN) en Cancún, Jorge Rolando Vázquez Díaz.

Posteriormente, el oficial de la Policía Municipal de Playa del Carmen, Manuel Jesús Espinoza Flores en Playa del Carmen. Otra víctima fue Daniel Moo Cupul, de la Policía Municipal de Lázaro Cárdenas que murió el 4 de mayo, para luego registrar el 14 de mayo los decesos de Marciano "Chanito" Antonio José y Arturo Izquierdo Aguilar.

El secretario de Seguridad Pública, José Alberto Capella, confirmó el deceso del policía Julio César Salcedo Meneces.

Se reportó la desaparición de dos menores de edad: Michael Pérez Cortez, de 16 años y Estrella Margarita González Chí, de 14.

Un varón y una jovencita

Desaparecen dos menores de edad en el sur de Q. Roo

Chetumal.- En el sur de Quintana Roo se reportó la desaparición de dos menores de edad: Michael Pérez Cortez, de 16 años, originario de Francisco Villa en Othón P. Blanco, y Estrella Margarita González Chí, de 14, nacida en Bacalar, aunque no están relacionados, la Policía Ministerial ya investiga ambos casos.

Michael Pérez Cortez fue reportado como desaparecido por la Fiscalía General del Estado (FGE), entre las señas particulares del joven destaca que es de tez morena clara, complexión delgada, cabello lacio negro y corto tipo "casquete", y ojos cafés claro; mide 1.70 metros y pesa casi 50 kilogramos. Tiene una cicatriz a un costado de la ceja izquierda.

La última vez que se le vio vestía camisa roja con pantalón de mezclilla y tenis claros, pero al menos hasta el día de ayer no se tenía rastro del joven, por lo que sus familiares solicitan el apoyo para ubicarlo antes de que sea víctima de algún delito.

En tanto, la joven Estrella Margarita González Chí, fue vista visto por última vez el viernes pasado en Bacalar y se desconoce cómo vestía.

Se dice que es de complexión delgada, morena clara, con cabello ondulado, negro y largo, ojos cafés oscuros, mide 1.60 metros y pesa 42 kilogramos. Como seña particular tiene manchas blancas en las piernas.

Ambos casos han sido reportados a la Policía Ministerial (PM), por lo que se activaron las alertas Amber y Alba, mientras que sus familiares, creen que pueden ser víctima de algún delito que pondría en riesgo su integridad.

Por Ramón Zurita Sahagún

De frente y de perfil

Oportunidad a modo

Durante algún tiempo los partidos políticos de oposición consideraron la posibilidad de competir en los estados con un candidato común, el mejor posicionado de entre los organismos políticos minoritarios.

La idea nació a raíz de la gran fuerza con la que llegó Morena al gobierno de la república y el crecimiento en la popularidad del Presidente López Obrador, sintiendo que beneficiaría a los candidatos de este partido en los 15 estados con elección de gobernador en 2021.

Panista, priistas, perredistas y emecistas, quedaron borrados del mapa electoral en 2018 y se confirmó un año después cuando en los comicios para gobernador en Baja California y Puebla, los candidatos de Morena se alzaron con la victoria con suficiente ventaja.

Eso aunado a que dentro de la oposición no hay, hasta la fecha, un solo personaje que surja para contrarrestar el efecto Obrador, los partidos necesitarán de un frente común para frenar el avance de Morena.

Los intentos por encontrar a los personajes adecuados que puedan plantarle el reto al Ejecutivo federal se han realizado de diversas formas y desde el norte surgió un grupo encabezado por empresarios que llaman a la revocación de mandato del Presidente y hasta exigen la renuncia del Ejecutivo federal, sin recordar que los cargos de elección popular no son renunciables.

El grupo en cuestión, donde participan principalmente empresarios de Nuevo León y Coahuila, no ha prosperado, por más esfuerzos que realizan, mediante campañas en las redes sociales y hasta surgen personajes que prefieren desmarcarse.

Se pensó que Gustavo de Hoyos, dirigente empresarial, podría ser el personaje adecuado, contestatario, respaldado y con buen discurso, se desplomó totalmente cuando se conocieron sus ambiciones personales que conllevan a ser candidato al gobierno de Baja California y desde ahí posicionarse para una eventual candidatura presidencial en 2024. Buscó hacer mancuerna con Javier Lozano, incorporándolo como vocero del sector empresarial, aunque la invitación al poblano le fue retirada.

Por ahí se mantuvo visible el ex presidente Felipe Calderón y llegó en un momento a situarse en buena posición, pero la creación de su partido político y el revés que sufrió con la detención de su secretario de Seguridad Pública, Genaro García Luna, lo hizo replegarse y perder credibilidad, por lo que mediante la publicación de un libro (*Decisiones Difíciles*) mantenerse vigente.

Dentro de la oposición no hay, hasta la fecha, un solo personaje que surja para contrarrestar el efecto Obrador, los partidos necesitarán de un frente común para frenar el avance de Morena

Aprovechando la emergencia sanitaria, surgieron voces críticas de parte de tres ex secretarios de Salud, Julio Frenk, Salomón Chertorivski y José Ramón Narro que cuestionaron los programas de gobierno para enfrentar la pandemia, lograron cierta notoriedad, pero se desdibujaron pronto.

El gobernador de Jalisco, Enrique Alfaro, mostró, en algún momento, ser un posible adversario para las políticas del gobierno federal, pero se desinfló y apenas encuentra, otra vez, un espacio compartido con otros gobernadores de oposición que demandan un nuevo pacto fiscal federal.

Algunos intelectuales y analistas cerraron filas para hacer contrapeso al gobierno federal y evitar abusos y tampoco prosperó el tema.

Sin embargo, lo que no han conseguido ni unos ni otros, parece ser que la pandemia está logrando un avance sustancial, ya que si bien continúa el gran respaldo a la gestión del presidencial y en lo personal para Andrés Manuel López Obrador, en algunos estados, las preferencias para Morena han caído drásticamente.

Aquí se podría encontrar la posibilidad de que los partidos de oposición puedan alcanzar triunfos en los 15 estados con procesos electorales para la renovación de gobernadores.

ramonzurita44@hotmail.com

Por Armando Ríos Ruiz

Perfiles de México

Tan bien que íbamos

Si el Presidente se acostumbrara a decir: "anoche soñé…" y soltara una de sus mentiras recurrentes, de las que minimizan los problemas y los resuelven en tiempo récord, mostraría un gesto honesto que él mismo no conoce en su forma de ser. Pero como se dice: eso no es lo suyo.

Lo suyo, es la mentira, por evidente que sea y echar la culpa a lo que se pueda, principalmente al pasado. Sabemos lo que se hizo. Ya lo vivimos. Por eso es que él está en la Presidencia. Porque el anterior y su gabinete se excedieron en la comisión de abusos. No es necesario que nos lo repitan todos los días y a todas horas.

Eso es precisamente lo que motivó el voto mayoritario a su favor, además de otras promesas que ha incumplido y lejos de eso, las ha trastocado. Pero también calló la verdadera intención una vez en el poder: llevar a México al despeñadero que él mismo achacaba al ex presidente más corrupto en la historia del país. Falta el juicio al actual mandato, aunque ya se vislumbra.

"Tan bien que íbamos y se nos presentó la pandemia", expresó. Faltaba a quién echarle la culpa, pues resultaría irrisorio como todas sus acusaciones, decir que la causa del deterioro económico de México obedece, después de casi dos años en el puesto, a los mandatarios anteriores, a los neoliberales, a los conservadores, a los "fifís" y a una cauda de fantasmas que sólo existen en su mundo.

Pero hablar de economía es fácil. Cualquiera puede hacerlo, dijo hace poco. Agregó que no se necesita ir a la escuela para hablar del tema, ni ser arquitecto para hacer una casa. No obstante, una mayoría nutrida de mexicanos ha comenzado a apreciar que es imperioso, necesario saber, para no echar a perder. Para no estar como estamos, por culpa de una sola persona y a escaso año y medio…

Obviamente, su equipo es tan eficiente, que lo único que hace es emularlo.

Ha mostrado un enorme regocijo al expresar que ya todo lo malo llega a su fin y que pronto veremos la luz al final del túnel. Lo malo que ha vivido México, lo que lo ha conducido a un desastre en materia económica, que aún no muestra su poder destructor, que está apenas por verse, fue sembrado a lo largo de 2019.

El virus aún no aparecía cuando se implementaron medidas que conllevan un gasto estratosférico que agotará las finanzas del país.

Ciertamente, el germen contribuye de manera sustancial a acrecentar el problema, pero para eso existen reservas preventivas creadas para superar imprevistos, como el Fondo de Estabilización de los Ingresos Presupuestarios, del cual los especialistas en finanzas calculan que se gastará para compensar la caída de los ingresos por impuestos y petróleo en el ejercicio fiscal de 2019.

Mucho antes del virus, prometió un crecimiento de 4 al 6 por ciento y no sólo resultó una ilusión, sino que decrecemos a menos de cero. Aseguró que bajaría la criminalidad en un año, a más tardar y ahora no se combate, de plano y estamos peor que nunca en nuestra historia. Los grandes delincuentes son respetados y hasta puestos en libertad una vez capturados.

El dinero de México se va regalado a países centroamericanos, como si nos sobrara y nuestros médicos en momentos tan difíciles como los que ahora vivimos, son ninguneados, vejados, descuidados, expuestos y además, suplidos por cubanos. ¿Son mejores y aquí escasean?

El Presidente prometió que no iba a endeudar al país. Cuando asumió el cargo, debíamos 10.7 billones de dólares. Hoy, aunque los chairos no lo crean, debemos 12.25 billones de billetes verdes.

En tiempos de combate a la corrupción, se respeta a Manuel Bartlett y a su familia, símbolo de todos los tiempos de lo que ahora se presume ya está por extinguirse. Lo mismo a muchos otros. Prometió dos millones de empleos este año y se ha perdido un millón. 1.4 millones más están por desaparecer.

Pide a sus gobernados no aspirar a ser ricos, igual que lo hacía Hugo Chávez en Venezuela, porque eso es pecado.

La lista de pifias es larguísima, Sólo cabría en un libro.

ariosruiz@gmail.com

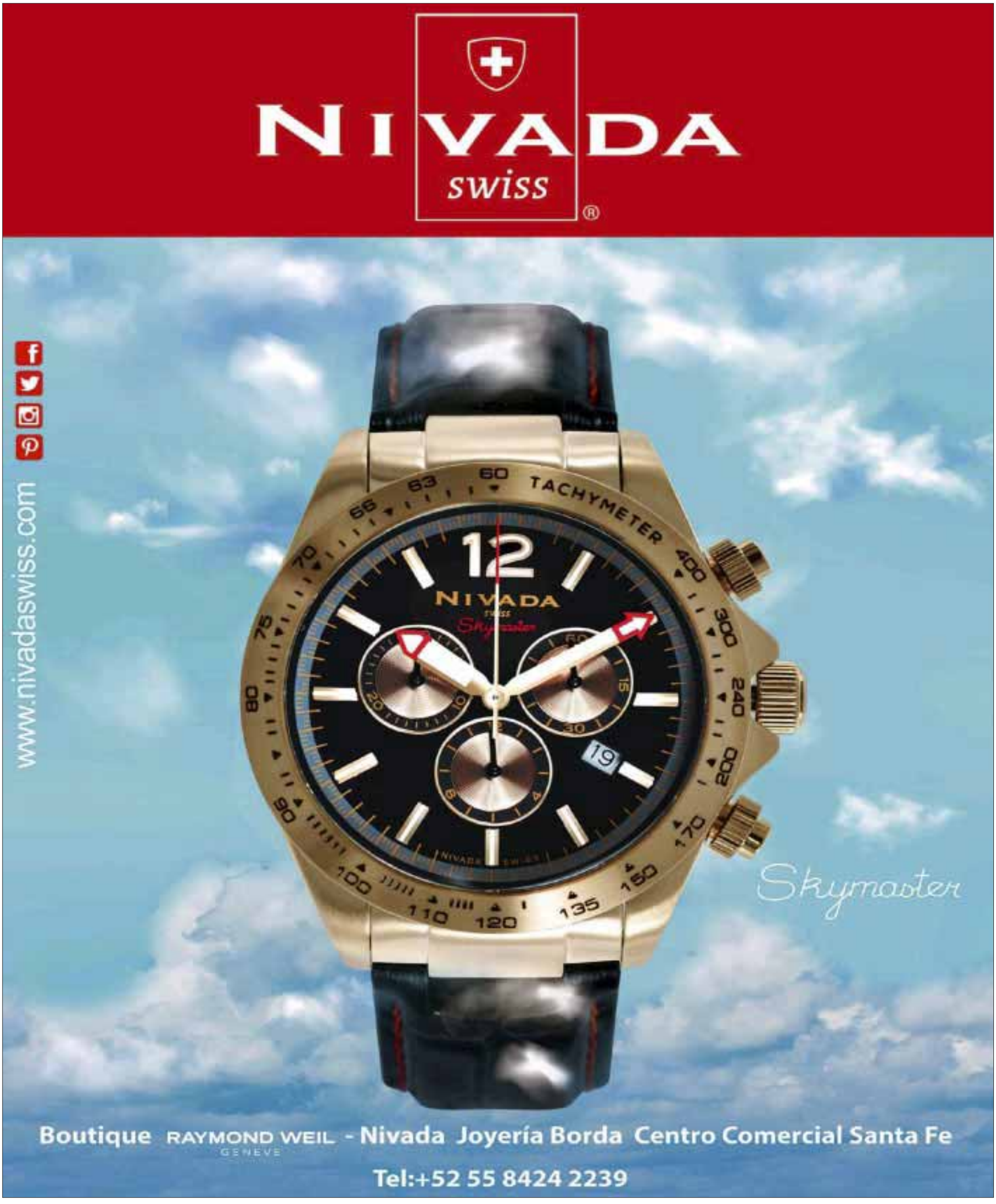
NIVADA
swiss
www.nivadaswiss.com
TACHYMETER
NIVADA
Skymaster
Skymaster
Boutique RAYMOND WEIL GENEVE - Nivada Joyería Borda Centro Comercial Santa Fe
Tel:+52 55 8424 2239

Tras la puerta del poder

¿Cree en serio Monreal que estamos frente a un movimiento desestabilizador?

Por Roberto Vizcaíno

Decía en este mismo espacio ayer que sorpresivamente Ricardo Monreal, sin duda el líder más influyente dentro del actual Congreso en México y sin duda uno de los tres aspirantes presidenciales más serios y viables del 2024, reconocía que existe hoy en el país un nivel de confrontación tal entre las fuerzas políticas y sociales que podrían derivar en quizá hasta la violencia.

Monreal lo reveló en un mensaje que corrió por redes sociales. Por ello pedía serenidad, prudencia y tolerancia entre las partes. Pero en especial se dirigía a los militantes de Morena, a quienes exigía no pensar en la aniquilación del contrario, abandonar la intención del todo o nada.

En su sorpresivo mensaje el zacatecano señaló que "hemos vivido momentos de crispación social y política provocados por la existencia de un proyecto de nación distinto, el encabezado por Andrés Manuel López Obrador", que no es aceptado ni tolerado por sus contrarios.

Y advirtió que detrás de este proyecto nunca hubo engaño.

"Se trata de un cambio de régimen. Nunca nos fue dicho lo contrario. Inclusive, en todos los mítines, en todas las plazas, se repetía que la transformación, que el cambio, sería radical. Que se terminaría con los privilegios. Que se combatiría a fondo la corrupción. Que el quehacer político se modificaría, y que la mediocridad y la fanfarronería de los políticos quedaría en el baúl de los recuerdos. Que la austeridad sería política de estado…", recordó.

Aplicar este cambio de régimen ha provocado una rebelión de capitales, otra - justa o injusta- de gobernadores, de partidos políticos y sus dirigencias, y la rebelión de quienes se les ha suprimido el caudal de privilegios que tenían casi de manera permanente e ilegal.

En fin, Monreal plantea un escenario de confrontación y de lucha de la existencia de una sociedad polarizada. De la necesidad de presentar una respuesta organizada y unida desde Morena.

Bien.

Comités de defensa como en Cuba, Nicaragua y Venezuela

Pero al parejo de este mensaje aparecieron otros que sí son preocupantes. El mismo día del video de Monreal en redes, apareció en la página 11 del diario La Jornada un desplegado suscrito por 120 mil firmas de militantes de diversos grupos de izquierda que denuncia un supuesto intento de desestabilización golpista de conservadores y la derecha traidora mexicana.

"En respaldo al gobierno del presidente Andrés Manuel López obrador en rechazo a los intentos desestabilizadores y golpistas de los grupos retrógrado en México hoy más que nunca la izquierda y los grupos democráticos y progresistas en sus diversas expresiones debemos defender esa victoria y privilegiar la unidad y organización para estar en la primera línea de batalla con el objetivo de consolidar el proyecto de nación que representa la cuarta transformación de México; porque la derecha retrógrada y sus pretensiones de mantener sus privilegios a costa de la miseria de las mayorías siguen vivas y han echado a andar con todas sus armas una escalada ofensiva para hacer fracasar al gobierno federal y sus proyectos", indica en el tercer párrafo.

Por ello, afirman, dirigentes y representantes de morena convocan a la unidad de organizaciones izquierdas democráticas y progresistas de todo México y para la defensa del proyecto de nación que representa la cuarta transformación.

Este mismo día en su columna Estrictamente Personal de El Financiero, el periodista Raymundo Riva Palacio advierte de la reconstrucción y reorganización de grupos de izquierda que dieron vida al PRD y que han llegado a las filas de Morena y de la 4T.

Retoma un trabajo del periodista Rogelio Hernández, quien sigue sistemáticamente los movimientos de la izquierda mexicana desde hace décadas y quien señala que el nuevo movimiento de estos grupos es ahora encabezado por José Antonio Rueda Márquez, exmilitante del Partido Comunista.

Dentro de esta nueva organización se impulsa la formación de Comités de Defensa por la 4T, que, dice Riva Palacio citando a Rogelio, ha trabajado discretamente por dos años.

"Lo que buscan con esos comités, precisa uno de los documentos fundacionales de esta nueva estructura política y social, es enfrentar a "las derechas políticas" del PRI, PAN, PRD y Movimiento Ciudadano, a "parte de la oligarquía" que integra un "buen segmento" del empresariado, a las "mafias incrustadas en los aparatos del Estado y cacicazgos regionales", y a "grupos de comunicadores, intelectuales y académicos liberares, (que) han hecho todo lo posible por desacreditar la política e imagen del gobierno para desbarrancarlo por medio de la campaña sucia y la conspiración.

"El documento refleja el pensamiento de López Obrador, y retoma sus tesis de conspiración e intentos golpistas.

"Su análisis en el tema del golpismo es muy primitivo y está inspirado en el golpe de Estado a Salvador Allende, hace 37 años en Chile. Allende pudo ser derrocado porque no tenía el consenso nacional, que permitió que el Ejército, con el sector privado detrás, apoyados por la International Telephone and Telegraph, y el gobierno de Estados Unidos –que financió una campaña de propaganda negra subliminal a través del periódico El Mercurio–, conspiraran en su contra.

"López Obrador tiene el respaldo popular, ha comprado al Ejército con millones de pesos en presupuesto y obras, no hay medios que hagan lo que El Mercurio, en Chile, y aunque hay excesos editoriales, no están mintiendo. Propaganda y crítica no es lo mismo, pero el Presidente, que no sabe de medios y sí de propaganda, se confunde. No lo ataca el gobierno de Estados Unidos; al contrario, al darle siempre gusto al presidente Donald Trump. Enfrenta al capital privado nacional y extranjero, pero para que optaran por un golpe, como el caso de los militares, necesitarían a Estados Unidos de su lado.

"México está muy lejos de partirse, como estaba Chile, y ni los empresarios ni Washington están en la lógica golpista de López Obrador, que necesita enemigos para lograr apoyo incondicional a su proyecto. Ahí entran los Comités de Defensa de la 4T, convocando por "municipio, barrio, colonia, ranchería, comunidad, centro de trabajo o afinidad identitaria o de género, a aquellas personas dispuestas a asumir la defensa de la 4T". La lucha estará en el universo electrónico, WhatsApp, Twitter, Facebook y YouTube, para comunicarse, enviar mensajes, difundir acciones de gobierno y, ante "ataques", responder colectivamente. Si el respaldo no se da mediante la persuasión, será a través de la confrontación.

"Los comités se asemejan en organización y estructura a los Comités de la Defensa de la Revolución de Cuba, y a los Comités de Defensa Sandinista de Nicaragua, formados ante lo que denunciaban sus líderes como procesos de desestabilización. Se convirtieron en policías y comisarios ciudadanos para neutralizar a quienes disentían de Fidel Castro y Daniel Ortega. Hugo Chávez fundó las camisas rojas, grupos de choque que hicieron lo mismo que Castro y Ortega, pero con violencia física sistemática.

"Rueda Márquez no plantea nada parecido, pero está creando una organización que puede volverse peligrosa para las libertades, si se les sale de control, porque parte de los mismos supuestos superficiales de que lo que está en disputa es el poder. Es absurdo, pero hay quienes en el entorno de López Obrador están buscando pleito de carne y hueso. El poder lo tiene el presidente López Obrador y nadie más. Lo que se está jugando en México es otra cosa: una democracia o un régimen autoritario. De eso se trata la disputa. De nada más", indica Rica Palacio.

Ayer el propio Rogelio Hernández en el sitio digital de Eje Central anuncia que esa agrupación de izquierda, bajo las siglas de Coordinación Nacional por la Unidad de las Izquierdas formó ya 300 Comités de Defensa de la 4T y esperan construir alrededor de 3 mil antes de 2021, de acuerdo a informes del coordinador general, José Antonio Rueda Márquez.

Sumados los escenarios y los mensajes, se plantea un contexto no sólo preocupante sino explosivo. A me gustaría que Monreal explicara su parte, ampliara lo que ve para decir lo que afirma. Porque ya estar en la creación de comités de defensa, pues es situarnos en la Cuba de los 80. ¿O no?

rvizcainoa@gmail.com/
Twitter: @_Vizcaino /
Facebook / https://www.facebook.com/rvizcainoa

Necesidad urgente...

PUNTO X PUNTO

Alta la violencia contra mujeres

Por Augusto Corro

Las mujeres son víctimas de la violencia incontrolable en todo el país. Las autoridades solo muestran su incapacidad para enfrentar la de crímenes. Ni siquiera la pandemia del coronavirus (Covid-19) pudo detener los feminicidios. De acuerdo con las autoridades el primer trimestre de 2020 fue el más violento para las mujeres en México. De enero a marzo del año en curso 964 mujeres fueron asesinadas en el país: 720 de los casos están clasificados como homicidios dolosos y 244 como feminicidio.

Los feminicidios y en general la violencia contra las mujeres se convirtieron en un problema social sin salida. El gobierno no encuentra la fórmula que brinde seguridad a toda la población. En los discursos de los funcionarios se nota poco interés por atender la espiral de agresiones. Cuando se supone que empezamos a vivir en paz, surgen nuevos hechos violentos, con más mujeres asesinadas.

Por ejemplo, el lunes fue encontrado el cuerpo sin vida de la joven universitaria, estudiante de Derecho, Diana Carolina Raygoza Montes, de 21 años, en una casa ubicada en la colonia Morelos del municipio de Tepic, Nayarit. El hecho impacto a la comunidad estudiantil y a la sociedad en general. La policía informó que la joven fue atacada y asesinada a puñaladas.

La Universidad Autónoma de Nayarit exigió al gobernador Antonio Echevarría García y al fiscal estatal, Petronilo Díaz Ponce, esclarecer los hechos y castigar a quienes resulten responsables. Las autoridades se comprometieron a revisar los avances de la investigación sobre el feminicidio. Dijo el mandatario estatal que él personalmente vigilara los trabajos de la policía en este caso.

El 21 de agosto de 2019, Diana denunció el acoso de que fue víctima mientras salía de la universidad, con el propósito de que el gobernador Echevarría García brindara seguridad a la población. En redes sociales, colectivas feministas y compañeras de Diana se pronunciaron contra los dichos del presidente Andrés Manuel López Obrador, quien la semana pasada aseguró que un 90% de las llamadas de auxilio sobre violencia en contra de las mujeres son falsas.

En los discursos de los funcionarios se nota poco interés por atender la espiral de agresiones. Cuando se supone que empezamos a vivir en paz, surgen nuevos hechos violentos, con más mujeres asesinadas

Por cierto, otro asesinato ocurrió en Nayarit. No bien trascurridas 24 horas del feminicidio de Diana Raygoza, en Tepic, se reportó la muerte a puñaladas de Leonila de la Cruz Pancho, de 30 años de edad, vecina de la Cofradía-1, anexo de La Mesa, municipio del Nayar. Fue el esposo quien encontró a Leonila herida en el interior de su vivienda. Lesionada fue trasladada al hospital, pero murió en el camino.

LAS CIFRAS ATERRADORAS

Como se ve, son aterradoras las cifras de las mujeres víctimas del machismo galopante que se practica en una sociedad, cuyas autoridades poco o nada hacen para erradicarlo. Se esperaba que las manifestaciones de las feministas influyeran para conseguir nuevas leyes para castigar a los delincuentes; pero eso no ocurrió. Quienes delinquen saben que disfrutarán de impunidad total.

En otros casos, los representantes de la ley son los primeros en no escuchar las demandas de justicia para las víctimas. ¿De qué sirve que se preste el servicio de telefonía para atender demandas de las mujeres acosadas si no se responde al llamado de auxilio? En respuesta a la ola de violencia, algunos funcionarios públicos aprovechan la oportunidad para anunciar programas de atención a las mujeres que no se cumplen.

En este espacio señalas las cifras de los feminicidios, pero el conocerlas no cambia la situación. ¿De qué sirve estar al corriente del número de mujeres que pierden la vida a manos de sus esposos, novios o amigos si la violencia crece sin que nadie pueda detenerla? El machismo y la impunidad son la fórmula que sirve de apoyo a los criminales. Estos últimos saben que son muchas las posibilidades de burlar a la justicia. No se les castigará por sus delitos, en un país donde la impunidad juega un papel muy importante. ¿Qué opina usted amable lector?

aco2742@hotmail.com

Cosa de juego...

DIARIOIMAGEN Quintana Roo

diarioimagenqroo@gmail.com
publicidadventasdiarioimagenqr@gmail.com
diarioimagenqroo.mx
99 88 92 25 45

Director General: José Luis Montañez Aguilar

DIARIOIMAGEN QUINTANA ROO es una publicación editada por JOSE LUIS MONTAÑEZ AGUILAR e impreso en sus talleres propios, con domicilio en calle Chichén Itzá No. 513, entre Calles 63 y 65, supermanzana 61, manzana 8, lote 6 y 7, Cancún, Quintana Roo. C.P. 77514. Publicación diaria con número de reserva en la Dirección General del Derecho del Autor: 04-2011-062814532100-101. Certificado de Licitud de Título y Contenido No. 15726 de la Comisión Calificadora de Publicaciones y Revistas Ilustradas de la Secretaría de Gobernación. Toda correspondencia deberá ser enviada al siguiente domicilio: CALLE CHICHÉN ITZÁ NO. 513, ENTRE CALLES 63 Y 65, SUPERMANZANA 61, MANZANA 8, LOTE 6 Y 7, CANCÚN, QUINTANA ROO. C.P. 77514. El periódico DIARIOIMAGEN QUINTANA ROO circula diariamente en todo el estado de Quintana Roo. Tiro 20 mil ejemplares. **LOS ARTÍCULOS SON RESPONSABILIDAD DE QUIENES LOS FIRMAN.**

UNIVERSIDAD
ICEL UI
Becamos al talento mexicano.
En Universidad ICEL te estamos buscando para que puedas continuar con tu preparación en esta contingencia.
BECA del 100% en todos tus estudios
¡Es momento de seguir brillando!
Consulta bases y condiciones en: http://www.icel.edu.mx/bases-beca-100
Aplica para alumnos de nuevo ingreso.
55 2972 7416
55 5350 9100
www.icel.mx

Por Mauricio Conde Olivares

"HORA 14"

Brindan SOFOMes hasta 20 mil mdp en financiamientos

Los más de mil parques acuáticos, balnearios y parques naturales que existen en el país están listos para abrir sus instalaciones, una vez terminada la cuarentena.

El Consejo Coordinador Empresarial del Caribe aprecia que será muy difícil la reactivación económica del principal destino turístico de México que es Cancún, pues vaticina que por lo menos 22 mil negocios de diferentes ramas productivas no reabrirán sus puertas en el marco de la nueva realidad del país.

Es un hecho que estas negociaciones no pudieron soportar la sequía de ingresos de los últimos 60 días y menos cuando algunos tuvieron que mantener los pagos de nómina por voluntad propia.

Por ejemplo, al menos 900 restaurantes que operaban en Cancún ya no retornarán a sus actividades según comentó Marcy Bezaleel Pacheco, presidente de la Cámara Nacional de la Industria de Restaurantes.

En tanto, la estadística de la afectación del Covid-19 en Quintana Roo demuestra que hasta el día de ayer perdieron la vida 304 personas, otras 342 permanecen infectadas por el coronavirus en sus domicilios, en tanto que 171 están hospitalizados. De manera acumulada, suman mil 683 los casos positivos de esta enfermedad.

Ahora le comento que los mecanismos, estrategias y tecnología empleados por el sistema financiero mexicano para el otorgamiento de préstamos deben cubrir las necesidades de todos sus potenciales clientes, particularmente de las micro, pequeñas y medianas empresas.

En la Asociación de Sociedades Financieras de Objeto Múltiple (ASOFOM) han ido más allá de una metodología paramétrica y de métodos relacionales para determinar si se va a otorgar un crédito, por qué monto, a qué plazo y con qué garantías, o no.

Con la ayuda de la tecnología, las más de 190 SOFOMes de Asofom han creado criterios para el otorgamiento de financiamiento, lo que ha reducido el tiempo de respuesta, que en cualquier circunstancia -y más ahora ante la emergencia sanitaria y crisis económica- es fundamental.

Dentro de su programa de desarrollo, actualmente están en la etapa Sofom 4.0, un periodo de conversión de las SOFOMes para ser un bancarizador moderno a través de la implementación de tecnología en sus procesos y actividades.

La intención es ser más eficientes, efectivos y oportunos. Este avance les ha permitido, por ejemplo, reducir el tiempo de respuesta a las solicitudes de un crédito: en la banca tradicional el proceso puede ir de dos hasta ocho meses, mientras que con una Sofom puede ser de dos semanas; sin embargo, con el uso de herramientas digitales, el tiempo se reduce a unas cuantas horas, lo que representa un enorme beneficio para los usuarios de crédito y de institución.

"En la Asofom sabemos que la tecnología reviste una gran importancia en el desarrollo operativo y de sustentabilidad de las empresas; en ese sentido, hemos asumido el compromiso de orientar a los asociados en el uso de la tecnología para que puedan atender todas las solicitudes en el menor tiempo posible y así contribuir para obtener la liquidez que se requiere actualmente", señaló Fernando Padilla Ezeta, presidente nacional de la Asociación de Sociedades Financieras de Objeto Múltiple.

Actualmente, las SOFOMes de Asofom cuentan con recursos de hasta 20 mil millones de pesos para continuar otorgando préstamos. Las condiciones de los financiamientos dependen de cada institución con la consigna de ser un eslabón para la continuidad de los negocios en solidaridad con el sector productivo del país.

Acerca de ASOFOM: La Asociación de Sociedades Financieras de Objeto Múltiple en México, A.C. surge en 2006 para dar soluciones a las distintas problemáticas dentro del sector, convirtiéndose desde ese año en un vehículo integrador.

Hoy, con una serie de políticas y lineamientos, es una Asociación fortalecida y con altos estándares de cumplimiento. ASOFOM es el mayor representante de intermediarios financieros no bancarios a nivel nacional. Las más de 190 SOFOMes afiliadas que la integran cuentan con capacitación y asesoría en temas referentes a institucionalización, transparencia, autorregulación y alianzas estratégicas dentro y fuera de la misma. SOFOM basa su filosofía en 4 pilares estratégicos: Capital Humano, Cumplimiento, Fondeo e Innovación.

Por su parte, Gerardo Gallo Casas, Presidente de la Asociación Mexicana de Parques Acuáticos y Balnearios, dio a conocer que los más de mil parques acuáticos, balnearios y parques naturales que existen en el país están listos para abrir sus instalaciones por ser "una de las opciones más seguras para las familias, una vez terminada la cuarentena debido a que, con estándares de sanidad nacional e internacional, serán instalaciones libres de Covid-19".

Por lo anterior, hizo un llamado al gobierno federal así como a los gobiernos estatales a poder definir las fechas en que estará listo el banderazo de salida para iniciar operaciones de diversión.

Al anunciar que el aforo se espera paulatino en verano y las reaperturas serán escalonadas según se establezca en cada estado de la República Mexicana, el Presidente de la AMPABA declaró que en el sector no se han registrado despidos de personal e incluso, ante la nueva realidad, se amplió la base laboral para cubrir el Plan de Acción Sanitario de la Asociación y establecer nuevas herramientas tecnológicas para los procesos de cobro y distribución de alimentos que garanticen un Círculo Virtuoso de la Sana Distancia.

También, la Asociación Mexicana de Parques Acuáticos y Balnearios, ha desarrollado un Protocolo de Bioseguridad con más de 70 acciones para que estos centros de diversión puedan implementarlos con éxito para garantizar la seguridad de sus clientes.

Ahora, el acceso a las atracciones tiene mayores controles como los puntos de desinfección, se evitará el manejo de efectivo mediante el uso de plataformas digitales, terminales de venta y tecnología RFID; distribución de alimentos por medio de meseros hasta los camastros y señalizaciones de Sana Distancia, entre otras innovaciones.

Es importante recordar que los parques acuáticos serán fundamentales para recuperar el equilibrio emocional y la felicidad de la sociedad después de un largo encierro lleno de tensión y noticias de impacto.

El Presidente de AMPABA sostuvo que el sector junto con más de 17 mil empleados directos lograron la evolución y reinvención de tal suerte que está lista la migración a la nueva forma de vida tras el Covid-19 por lo que visitar un parque acuático será una de las opciones más seguras para las familias mexicanas una vez terminada la cuarentena.

Y es que por muchas generaciones los parques acuáticos han probado ser divertidos, seguros y una de las ofertas más deseadas para las familias mexicanas en el proceso de seleccionar las vacaciones del año; empero, lo anterior será motivo de posterior análisis en otra entrega de **HORA 14**.

mauricioconde59@outlook.com
Twitter: @mauconde

De cinco estrellas

- *Iberia* informó que retomará operaciones de largo radio en la primera semana de julio

- El *Hot Sale* brinda a los viajeros mexicanos interesantes opciones para viajar, cuando se pueda, y todavía estás a tiempo

- "Férrea competencia por mercados internacionales, con turistas potenciales cada vez más informados y exigentes", dijo Miguel Torruco Marqués, secretario de Turismo federal

Por Victoria González Prado

Agencias de viajes, tour operadoras, aerolíneas, hoteles y más prestadores de servicios turísticos participan en el *Hot Sale* (22 de mayo-1 de junio), que ofrece beneficios para quienes deseen viajar cuando todo esto termine.

Los prestadores de servicios turísticos aliados con la plataforma de Asociación Mexicana de Ventas *Online* (AMVO), ofrecen atractivas promociones, descuentos, paquetes y meses sin intereses a los viajeros.

Edgar Vargas, director de *Marketing & Supply de PriceTravel Holding,* agencia de viajes online dijo: "como empresa mexicana es un orgullo apoyar la iniciativa de *Visit Mexico*. Estamos convencidos que uniendo esfuerzos, fortalecemos al sector turístico nacional".

Recordó que aún quedan siete días de *Hot Sale*, venta en línea más importante de esta temporada, y las compañías turísticas inscritas a través de la plataforma de *Visit México,* continuarán con sus promociones y descuentos para dar pasos sólidos hacia una reactivación turística para cuando las autoridades levanten el período de confinamiento por Covid-19.

"Las promociones otorgadas al consumidor por los prestadores de servicios turísticos inscritos en nuestra plataforma, no hubieran sido posibles sin los beneficios y facilidades brindadas para su participación", señaló **Carlos González**, director de *Visit México.*

Por último, dijo: "gracias al apoyo de la AMVO por consolidar nuestra alianza y paralelamente por alcanzar beneficios adicionales, fue que *Hot Sale* está integrada por un importante número de empresas, con promociones sin precedente en una venta *online* en nuestro país. Esto, sin duda, deberá traducirse como un éxito dentro de los objetivos trazados por *Visit México* para re impulsar la actividad turística en México".

☆☆☆☆☆ Boletín de prensa emitido por la aerolínea Iberia informó que retomará operaciones de largo radio en la primera semana de julio con destinos limitados entre ellos Miami, Nueva York, Chicago, México, Bogotá, Lima, Habana, San José de Costa Rica, Panamá, Santo Domingo, Quito, Santiago y Montevideo.

La aerolínea iniciará, algunas, operaciones julio próximo.

Agregó que Sao Paulo, San Juan de Puerto de Rico y Guatemala volverían a ser operadas desde los primeros días de agosto, mientras que para los primeros días de septiembre figuran Guayaquil y Medellín.

Con lo anterior actualiza las programaciones en sus GDS y su *web* de vuelos a diferentes destinos de Latinoamérica, Estados Unidos y Asia. Mientras que para México, Santiago, Montevideo, Quito, Lima y otras ciudades también están agendadas para la primera semana de julio.

Entre las últimas en empezar, en septiembre, estarían las rutas a Rio de Janeiro, Buenos Aires y Caracas, así como cuatro destinos en EEUU: Boston, Washington, San Francisco y Los Ángeles.

La aerolínea explicó que la mayoría de los destinos tendría una o dos frecuencias semanales y "con escala larga del avión en destino para realizar la frecuencia con la misma tripulación, tras su descanso", concluyó.

☆☆☆☆☆ En ámbito turístico, luego de superada la pandemia, habrá férrea competencia por los mercados internacionales, con turistas potenciales cada vez más informados y exigentes, que estarán ávidos por vivir nuevas experiencias, reconoció **Miguel Torruco Marqués**, secretario de Turismo federal (Sectur), durante el II Foro Virtual de Turismo Médico, organizado por el Consejo Mexicano de la Industria del Turismo Médico.

El titular de la Sectur, aseguró: "es necesario redoblar esfuerzos e incorporar más y mejores productos a la altura de las expectativas de los más de mil 400 millones de turistas que viajan cada año por el mundo, así como impulsar nuevos segmentos de mercado".

Torruco Marqués advirtió que la recuperación de la industria será paulatina, de los segmentos con gran potencial es el Turismo Médico, que aseguró: "crecerá a nivel global hasta 25 por ciento en una década, de acuerdo con información de la *International Healthcare Research.*

El crecimiento de la industria del Turismo Médico a nivel mundial estará cimentado, como antes de la contingencia, en diversos factores, entre ellos: ubicación geográfica, inversiones hospitalarias privadas, infraestructura y equipos de avanzada tecnología, calidad de los servicios médicos, conectividad aérea, buen precio de los tratamientos e intervenciones y, sin duda alguna, los atractivos turísticos de cada país.

"Otro aspecto que considero tendrá gran relevancia, será la certificación de los establecimientos hospitalarios, que garantiza el cumplimiento de estándares que tienen como referencia la seguridad de los pacientes, calidad de la atención médica, seguridad hospitalaria, normatividad vigente y políticas internacionales prioritarias en salud", aseguró.

En México el Turismo Médico, indicó, venía mostrando un significativo crecimiento, con un aumento tanto en la demanda como en la oferta, sobre todo en los estados ubicados a lo largo de la franja fronteriza con Estados Unidos: Baja California, Sonora, Chihuahua, Nuevo León y Tamaulipas; aunque de igual modo ha despuntado en otras entidades, como Ciudad de México, Jalisco, Guanajuato y Yucatán, entre otros.

Según datos de *Patients Beyond Borders*, entre un millón 400 mil y tres millones de pacientes extranjeros se atendian en México, incluyendo a los migrantes que regresan para diversos tratamientos, con lo cual el país ocupó en los últimos años el segundo lugar en

Participa en el *Hot Sale*.

Turismo Médico a nivel mundial, sólo después de Tailandia, y la primera posición en turismo dental.

La cirugía plástica, era también importante, y había ubicado a México entre los cinco países con mayor demanda en este tipo de atención médica, con muchas posibilidades de convertirse en la primera potencia, según las estimaciones de la Sociedad Internacional de Cirugía Plástica Estética.

Medical Tourism Association, en sus cifras detalla que las intervenciones quirúrgicas y los tratamiento médicos en México, en especialidades como cardiología, cirugía plástica, oftalmología, odontología y oncología, entre otras, son entre 40 y 80 por ciento más económicas que en la Unión Americana, de donde proviene el 80 por ciento de los turistas que viajan a nuestro país por motivos de salud.

Torruco Marqués aseguró: "juntos, dueños de clínicas y hospitales, aseguradoras, facilitadores, hoteleros, autoridades de gobierno y legisladores, debemos trabajar para que el Turismo Médico siga siendo una importante ventana de inversión, empleo e ingreso de divisas para el desarrollo de la actividad turística", dijo el secretario de turismo federal".

En su oportunidad, **Carlos Arceo**, presidente del Consejo Mexicano de la Industria del Turismo Médico, dijo que el organismo que preside diseñó un distintivo con criterios nacionales y globales denominado: Seguridad Epidemiológica y Salud Ambiental (SESA)., y aseguró que la tendencia del turismo será "ofertar destinos saludables, vacaciones saludables, estancias saludables, habitaciones saludables, alimentos saludables y turistas saludables. México deberá moverse rápido y posicionarse como el destino ideal post coronavirus, implementando permanentemente sistemas y protocolos de Control Epidemiológico y Salud Ambiental".

Por último señaló que los empresarios y profesionales del turismo deberán contar con los conocimientos necesarios sobre sistemas epidemiológicos y salud ambiental, para diseñar estrategias de marketing enfocadas al bienestar del turista.

victoriagprado@gmail.com
Twitter: @victoriagprado

eLIVE
Vívelo desde casa
ODIN DUPEYRON
QUE EL RECOGIMIENTO NO NOS RECOJA
SÁBADO 6 DE JUNIO > 7:00 PM
www.eticket.mx
01 800 ETICKET
eticket LIVE
idevymark
FR

Escribe: Amaya

ARIES • 21 MARZO-20 ABRIL

Hoy tal vez los planes para este día cambien porque tus amistades te lo pedirán.

TAURO • 21 DE ABRIL-21 MAYO

Tu buena organización y capacidad de aprendizaje guiarán tus actos el día de hoy.

GÉMINIS • 22 MAYO-21 JUNIO

Los acuerdos que vayas a llevar a cabo deberán realizarse con mucha prudencia, evita retrasos o malentendidos.

CÁNCER • 22 JUNIO-22JULIO

Este miércoles todo se desarrollará sin problemas en el trabajo. Felicidades.

LEO • 23 JULIO-23 AGOSTO

En el plano sentimental tal vez se produzcan cambios inesperados y trascendentales...

VIRGO • 24 AGOSTO-22 SEPTIEMBRE

Hoy tendrás la oportunidad de conocer a otras personas con las que entablarás una amistad.

LIBRA • 23 SEPTIEMBRE-23 OCTUBRE

Día excelente para los viajes, especialmente si has elegido como destino un lugar lejano.

ESCORPIÓN • 24 OCTUBRE-22NOVIEMBRE

Si tienes que trabajar hoy, estarás como loco-a por acabar la jornada. No pierdas el tiempo.

SAGITARIO • 22 NOVIEMBRE-21 DICIEMBRE

Te vendrá muy bien dedicar un poco de tiempo a las actividades deportivas.

CAPRICORNIO • 22 DICIEMBRE-20 ENERO

Tu intuición estará muy activada en este día, y si le prestas la debida atención.

ACUARIO • 21 ENERO-18 FEBRERO

Será un día especialmente bueno para las conquistas amorosas, tu comunicación será fluida.

PISCIS • 19 FEBRERO-20 MARZO

Tendrás hoy la oportunidad de vivir una relación esporádica porque te niegas a enamorarte

¿Cómo se dice en francés..?

Consultorio médico: ***Cabinet médical.***

Doctor: ***Docteur.***

Cirujano: ***Chirurgien.***

Paciente: ***Patient.***

Medicamento: ***Drogue.***

Receta médica: ***Prescrition médicale.***

Sala de urgencias: ***Salle d'urgence.***

Análisis médicos: ***Analyse médicale.***

Anestesia: ***Anesthésie.***

Convalecer: ***Se remettre.***

Valoración médica: ***Évaluation médicale.***

Cirugía: ***Chirurgie.***

Ultrasonido: ***Ultrason.***

Enfermería: ***Soins.***

Recuperación: ***Récupération.***

Sanar: ***Guérir.***

Consejos

Para prevenir las estrías en el embarazo

*** Es fundamental hidratar la piel dos veces al día para que conserve su elasticidad natural y esté preparada para resistir la distensión producida por el aumento de volumen corporal en el embarazo.

*** Bebe mucha agua. Al beber agua hidratamos la piel desde el interior y favorecemos su elasticidad. Además, beber agua es esencial para el buen funcionamiento de nuestro organismo.

*** Haz ejercicio regularmente. Mantenerse en forma durante el embarazo es muy importante para estar bien y, además, un obtener un buen tono muscular evita las microroturas de la piel así que, ¡a trabajar enseguida!

*** Evita la exposición al sol. Y en caso de hacerlo, usa siempre un buen protector solar y, después, una loción alter sun muy hidratante.

***** Si tienes dudas relacionadas con moda, hogar y belleza, envíanoslas a: diario_imagen@yahoo.com.mx y al día siguiente publicaremos las respuestas.**

¿Sabías que en un día como hoy...?

1922.- Nace el actor británico Christopher Lee, quien da vida a personajes que han dejado huella en el cine y la literatura fantástica, como "El conde Drácula", "Frankenstein" y "Sherlock Holmes". Actúa en la multipremiada trilogía de "El señor de los anillos". En 2005 participa en "La novia cadáver" (voz), "Charlie y la fábrica de chocolates" y "La venganza de los Sith".

TIP ASTRAL

VELA AMARILLA. Se relaciona con el trabajo, la sana ambición, la riqueza, la fortuna, el brillo y el esplendor

San Judas Tadeo

Oh glorioso Apóstol San Judas Tadeo, siervo fiel y amigo de Jesús, el nombre del traidor ha sido causa de que fueses olvidado de muchos, pero la Iglesia te honra y te invoca como patrón de las causas difíciles. Ruega por mí para que reciba yo los consuelos y el socorro del cielo en todas mis necesidades, tribulaciones y sufrimientos, *(haga petición)*. Ruega por nosotros y por todos los que piden tu protección. **Amén.**

Récele a San Charbel, su vida y espíritu encontrarán paz. Visítelo en la Iglesia de San Agustín, ubicada en Horacio esq. Musset Col Polanco, México, D.F. (Recórtelo y llévelo en su cartera)

Oración al Niño de Atocha

Sapientísimo Niño de Atocha, general protector de todos las hombres, general amparo de desvalidos, medico divino de cualquier enfermedad. Poderosisimo Niño: yo te saludo, yo te alabo en este día y te Ofrezco estos tres Padre Nuestros y Ave Marías con Gloria Patri, en memoria de aquella jornada que hiciste encarnado en las purísimas entrañas de tu amabilísima Madre, desde aquella cuidad santa de Jerusalén llegar a Belén. Por cuyos recuerdos que hago en este día te pido me concedas lo que te suplico, para lo cual interpongo estos méritos y los acompaño con los del coro de los Querubines y Serafines, que están adornados de perfectísima sabiduría, por los cuales espero, preciosísimo Niño de Atocha, feliz despacho en lo que te ruego y pretendo, y estoy cierto que no saldré desconsolado de ti, y lograré una buena muerte, para llegar a acompañarte en Belén de la gloria. **Amén.**

Consulte nuestra edición completa en la web: www.diarioimagenqroo.mx

diarioimagenqroo@gmail.com

Año 7 No. 2312 $10 PESOS Miércoles 27 de mayo de 2020

DIARIO IMAGEN Quintana Roo

Apoyo para comprar kits de alimentación infantil en esta pandemia

José Tomás, torero único y valiente

DE CORAZÓN GRANDE..!

>3 La Cruz Roja Internacional recibirá 25 mil 100 euros (unos 620 mil 472 pesos) por la subasta del traje con el que el que el madrileño reapareció en Valencia en 2011