Destinados, 294 mdp para remozar Chetumal

(Página 7)

Quintana Roo

Viernes 16 de noviembre de 2018

DIARIO IMAGEN

Año 5 No. 1936

diarioimagenqroo@gmail.com

$10 PESOS

Por frente frío número 10

CIERRAN PUERTOS

Restricción de navegación generará pérdidas de más de 300 mil dólares al día; sólo se permite servicio de ferry >3

Derecho de réplica

Cargo de fiscal del estado, el botín a lograr

Fueron 22 meses en los que la Fiscalía General del Estado, en manos de Miguel Ángel Pech Cen, se convirtió en una escultura a la impunidad, ya que, pese a las 227 ejecuciones registradas en el 2017 y casi el doble de esa cifra, que se contabilizan en el año, los resultados, en cuanto a la resolución de casos por parte de la FGE, la puesta a disposición de delincuentes y la condena de éstos no se veían por ninguna parte.

Miguel Ángel Pech Cen asumió el cargo de titular de la FGE el 21 de diciembre de 2016, en sustitución de Arturo Álvarez Escalera, que fue impuesto dentro del célebre "paquete de impunidad" por el entonces gobernador, Roberto Borge Angulo, ahora preso en Morelos, en la recta final de su administración, sin embargo, a dos años de distancia, Pech Cen fue criticado por todos los sectores de la población, por sus escasos resultados, incapacidad para resolver los conflictos internos de la dependencia a su cargo y por inventar *chivos expiatorios* para salir al paso de casos de alto impacto publicitario, lo que llevó a su renuncia.

Desde la salida de Pech Cen, la ola de violencia que azota al estado y al país completo, será combatido en Quintana Roo desde otra perspectiva, hasta el momento, con un fiscal interino, Gustavo Salas Salgado, que llegó a la FGE a hacer cambios, movimientos e incluso despidos, pues la intención es, que se vaya el que se tenga que ir, para que la dependencia funcione.

Los resultados son apenas visibles, pero se nota el cambio, pues también Rodolfo del Ángel Campos, fue sustituido como titular de la Secretaría Estatal de Seguridad Pública por Jesús Alberto Capella Hernández, quien ahora, bajo el esquema del Mando Único, tiene en sus manos la policía de Cancún.

Miguel Ángel Pech, catedrático mediocre, fiscal fracasado, debe de responder por su ineptitud.

Sin muchos aspirantes

Después de la salida de Pech Cen, el proceso de nombrar de manera oficial a un fiscal dio inicio el 6 de noviembre y el nombre del ganador de la rifa del tigre será dicho a más tardar el 25 de noviembre.

Pese a la apertura del proceso, hasta el momento, la cantidad de aspirantes es raquítica, y son contados con los dedos de una mano los que se han presentado en el Congreso local para entregar la documentación que acredita que cuentan con los requisitos para el puesto.

En días pasados formalizaron sus aspiraciones Leopoldo Martín Herrera Manzanilla, Luis Germán Sánchez Méndez y David Álvarez Cervera, todos ellos de Chetumal, así como Rafael Ermilo Colonia Lizama de Cancún y el presidente del consejo en la Barra de Abogados de la Riviera Maya, Leopoldo Cruz Navarro.

Está pendiente saber si el gallo de la Barra de Abogados de Quintana Roo, Bruno Domínguez Manzi, se inscribe, pues sólo cacarearon su propuesta y hasta la fecha no se ha parado por el Congreso a dejar sus documentos…¿Qué? ¿A poco ya se rajó?

Los fuereños

Entre los abogados, existen dos vertientes, los que creen que existe en Quintana Roo un profesional del derecho con la capacidad de enderezar a la Fiscalía y quienes creen que, aunque exista capacidad, es bola cantada que será un fuereño el que venga desde el centro del país a poner orden.

Fue el propio diputado Eduardo Martínez Arcila, el que comentó que, al modificar la Constitución de Quintana Roo, para eliminar el requisito de nacimiento o residencia mínima de cinco años, para ocupar el cargo de fiscal del estado, se abría la posibilidad a traer a alguien mejor, con más experiencia y capacidad, pero al mismo tiempo, estar en sintonía con el gobierno federal, que tomará posesión el 1 de diciembre.

Esta apertura causó molestia en los sectores conservadores del estado, en los que se cree, el fiscal debe ser alguien que sea de la entidad o que radique aquí desde tiempo atrás, y no sólo un fuereño que lo conozca nomás por venir de vacaciones a la playa.

A Dios rogando y con el mazo dando

El proceso de selección promete no ser de terciopelo, pues las barras y colegios de abogados, dicen estar listos para *hacerla de jamón e* impugnar la designación en el caso de que sea elegido un fiscal foráneo, bajo el argumento de violaciones a la Constitución

Es Rafael Emilio Colonia Lizama, aspirante al cargo de fiscal general en Quintana Roo, quien tiene listo el plan B, en el caso de no ganar, alegará que, para elegir fiscal, se debe aplicar la legislación vigente en el momento en que Miguel Ángel Pech Cen renunció al cargo y no la modificación posterior a ésta.

El de la Ciudad de México

Será el sábado cuando se cierre el periodo de registro de aspirantes, para que, nuestros afanosos legisladores… si, si como no... se pongan a analizar los perfiles de los interesados en manejar una de las oficinas que, es un negocio redondo, porque, déjeme decirle que, el crimen Sí paga, y bien, a los que los ayudan y protegen...hacerse de la vista gorda tiene precio.

Sin embargo, esperamos que, en esta ocasión, las cosas sean diferentes y el nuevo fiscal se dedique a trabajar y dar resultados.

Regresando al cierre de registro, dice el runrún que, será en el último minuto cuando, de pronto y de la nada, aparezca un fuereño, chilango, dicen.

El nombre de Óscar Montes de Oca Rosales, quien fue fiscal antisecuestros de la procuraduría capitalina, salió a relucir, sin embargo, tiene algunos detalles en sus antecedentes, pues en el 2011 fue acusado de cometer delitos contra la administración pública, asunto que, como pasa con todo funcionario, no fue relevante.

Urgen resultados

Según los estatutos, de no contar, por lo menos, con diez aspirantes inscritos, será responsabilidad del gobernador presentar una terna, de la que se elegirá en el Congreso al nuevo fiscal.

Sin embargo, si es de aquí o es de allá, venga de donde venga, lo que se necesita son resultados, que la Fiscalía haga su trabajo de investigación del delito, que consigne a los delincuentes, sin armar *chivos expiatorios* como hacia Pech Cen, y que logre condenas en los juzgados. Ni más ni menos, de lo que tiene que hacer un fiscal, es lo que se espera del elegido.

Más de 2 mil embarcaciones, varadas

Cierran puertos otra vez en Cancún; frente frío 10

La capitanía sólo se autorizó navergar a los ferrys

Por redacción Diario Imagen

Cancún.- Más de 2 mil embarcaciones de menor calado permanecen varadas, por el cierre de puertos afectados por el frente frío No. 10, lo que generará pérdidas de más de 300 mil dólares al día en el sector náutico al no poder salir a navegar.

La Capitanía de Puerto comunicó la suspensión a toda actividad de turismo náutico a consecuencia del oleaje, lo que impidió incluso la navegación en la zona lagunar, y sólo se autorizó las embarcaciones de pasaje y ferry, por los vientos de Norte Noroeste de 35 a 45 kilómetros por hora.

Al respecto, el presidente de la Asociación de Náuticos, Iván Ferrat, lamentó la decisión de Capitanía de Puerto, que generó la cancelación de diversos tours ante la prohibición de navegar tanto en el mar Caribe como en la zona lagunar.

Como suele suceder en la temporada de lluvia, el cierre de puerto representa la inminente cancelación del servicio y sólo algunos acceden a cambiar la fecha del servicio, ya que la mayoría llega con diversas actividades y el tiempo medido.

Precisó, que las pérdidas oscilan en 300 mil dólares al día, por la cancelación de los tours náuticos, además de los gastos que realizan de los productos comestibles y pago de nómina de sus empleados.

Unas 2 mil embarcaciones de calado menor permanecen varadas, por el cierre de puertos.

El dato

La Capitanía de Puerto comunicó la suspensión a toda actividad de turismo náutico a consecuencia del oleaje, lo que impidió incluso la navegación en la zona lagunar y sólo se autorizó las embarcaciones de pasaje , por los vientos de Norte Noroeste de 35 a 45 kilómetros por hora

El proceso estará bajo la lupa de abogados

Amparos listos en caso que elección del fiscal no sea limpia

No seré comparsa de nadie, aseguró el abogado Rafael Colonia Lizama, aspirante a la Fiscalía General de Quintana Roo.

Cancún.- No seré comparsa de nadie, aseguró el abogado Rafael Colonia Lizama, aspirante a la Fiscalía General de Quintana Roo, quien además de presentar su propuesta de trabajo advirtió que de haber anomalías o el clásico dedazo, se dará una oleada de amparos por parte de los colegios y barras de abogados.

Acompañado de figuras políticas como Manuel Tacú Escalante, advirtió que los colegios no permitirán favoritismos de ningún tipo, para nadie, menos para el "Delfín a la Fiscalía" y prefirió por el momento, brindar un voto de confianza a los diputados del Congreso del estado.

Insistió, que no habrá línea, de lo contrario, de verificar alguna violación a las normas vigentes, se tiene lista una oleada de amparos por parte de los interesados en una selección limpia y transparente, en virtud que el cargo por "tradición" suele ser político.

El abogado precisó que personas que no tengan arraigo no podrán quedarse con el cargo, y se diferenciarán por su experiencia y respaldo, por tanto, de existir alguna anomalía con oportunidad se podría dar la impugnación por parte de los interesados.

Rafael Colonia Lizama, con 30 años de experiencia, dijo que a la Fiscalía le falta "muchísimo por mejorar", ya que no permitirán que continúen los yerros, que por mucho dejaron por los suelos la labor que se realiza al interior de la Fiscalía.

Añadió que tiene lo necesario para ocupar el cargo, al comprometerse de lleno a la función que aspira para poder entregar cuentas claras, en virtud que las autoridades procuradoras de justicia se han alejado de la población.

Aclaró que sí puede haber un cambio, lograr la seguridad y transparencia, y un ejemplo claro es Yucatán, que por las estrategias que aplica y forma de trabajo efectivo, se considera el más seguro, de todo el país.

Bonanza económica, el imán

Cancún es tierra de nadie

Hay entre 10 y 12 mil vendedores ambulantes, de ellos 8 mil no cuentan con el permiso para vender algo

Por redacción Diario Imagen

Cancún.- La bonanza económica del destino, representa un imán para vendedores ambulantes, pedigüeños e incluso para el crimen organizado, que a plena luz del día y disfrazados de comerciantes informales, venden droga, dejando una mala imagen para el centro vacacional, ante la presencia de cerca de 12 mil personas que dependen de esta actividad en las calles.

En los últimos años, el número de empleos informales y en la vía pública ha presentado un alza importante, pasando de 4 mil personas registradas en la Dirección de Comercio en la Vía Pública y Fiscalización a más de 12 mil personas, incluso algunos comerciantes formales aseguran que rebasan los 20 mil.

Llama la atención la exagerada cantidad de personas de la tercera edad y niños limosneros, que se encuentran en avenidas e importantes cruceros, así como hombres y mujeres ofreciendo toda clase de productos y haciendo diferentes chambas callejeras, como payasitos, malabaristas, tragafuego o simplemente pidiendo limosna.

Se dice que el problema de Cancún es que la gente en el comercio informal o en los subempleos gana más que en el comercio formal o una empresa. La gente prefiere tener un salario entre 500 y 700 pesos al día, que tener un horario, un patrón y un salario menor, además de que la misma ciudadanía promueve la informalidad, porque en los semáforos da dinero, compra en la calle, etcétera".

Los vendedores ambulantes que pululan en las calles del centro de la ciudad de Cancún, se han adueñado de banquetas y camellones.

Llegan vendedores y gente de todos los estados

Cancún recibe por temporadas el arribo de vendedores y gente que pide dinero en la vía pública, muchos de ellos procedentes de la Ciudad de México o de los estados del sur de la República, como Veracruz, Tabasco, Oaxaca, Chiapas, Campeche y Yucatán.

Asimismo, un número considerable de hombres y mujeres que llegan en busca de trabajo no cuentan con documentación y cartas de recomendación, por lo que en su mayoría terminan en el comercio informal.

Algunos consideran que el desmedido crecimiento de vendedores ambulantes y subempleos en el municipio de Benito Juárez está directamente relacionado con las vacaciones, días festivos o fiesta de fin de año y Navidad.

El regidor del Ayuntamiento de Benito Juárez, Humberto Aldana, del partido Morena y encargado de la Comisión de Comercio en Vía Pública, reconoce que hay "un desorden acumulado de vendedores ambulantes en toda la ciudad".

Afirmó que mucho de esto se debe a cuestiones de anteriores administraciones que no llevaron a cabo un control real del comercio informal, que hoy por hoy representa un grave problema para la ciudad y para la actual administración de Mara Lezama.

Detalló que existen datos de un padrón de 1,767 que se encontró, pero que en poco más de mes y medio, han logrado recabar información de la existencia de por lo menos 4 mil personas dedicadas al comercio informal, pero que se calcula que son entre diez mil y 12 mil comerciantes, de los cuales por lo menos 8 mil carecen de permisos.

Manuel García Jurado, empresario restaurantero, quien aún funge como presidente del Comité de Reactivación del Centro de Cancún, dijo que "otra vez" están trabajando con las autoridades municipales con ese propósito de erradicar a los ambulantes.

Manifestó que en el centro de la ciudad, hace tiempo contabilizaron 3 mil vendedores ambulantes, pero esa cifra fácilmente ya se duplicó. Recordó que hace años, cuando hi-

Puestos de todo tipo, desde fijos, semifijos y en huacales, se han multiplicado a lo largo de la ciudad vendiendo de todo.

En los últimos años, el número de empleos informales en la vía pública ha presentado un alza importante, pasando de 4 mil personas registradas en la Dirección de Comercio en la Vía Pública y Fiscalización a más de 12 mil personas, incluso algunos comerciantes formales aseguran que rebasan los 20 mil

cimos el trabajo del parque de Las Palapas, había 16 comerciantes establecidos ahí desde tiempo atrás.

Indicó que se hicieron los locales, se les puso energía eléctrica, agua, baños y se les dio capacitación, porque todos estaban en el área de alimentos, básicamente buscando que hubiera higiene. Ahora hay quizá 100, incluso gente que está vendiendo corbatas, entre otras cosas, y ese es parte del problema.

Expresó que hay argumentos fuertes para que la actual administración los regule y acomode en ciertos lugares. Si de pronto vemos a un vendedor de corbatas, obviamente no vende ni una. Eso está sucediendo en muchos lugares del centro: hay vendedores de droga disfrazados de lo que sea".

Por su parte, Adrián López Sánchez, presidente de la Confederación Patronal de la República Mexicana (Coparmex) Cancún, reconoció que existe un gran problema en fechas como Navidad y fin de año, con el aumento desmedido del comercio informal, que aparece en la calle, sin ningún tipo de regulación de parte del Ayuntamiento de Benito Juárez.

Consideró que una de las causales del incremento del comercio informal, son los trámites engorrosos y caros que tienen que pasar quienes pretenden incorporarse al comercio de forma legal.

López Sánchez refirió que de acuerdo con cifras que maneja la Coparmex Cancún, el comercio informal o ambulantaje representa entre el 56 al 60 por ciento, por lo que el reto de la nueva administración es migrar a la formalidad.

Llama la atención que las autoridades trabajan con sindicato en la expedición de permisos masivos a decenas de trabajadores, que sólo tienen un patrón que los explota y que no les da ninguna prestación de ley.

La venta de comida en la calle, la principal actividad de los vendedores ambulantes, ha despuntado en el centro de la ciudad, ante la incapacidad de las autoridades, quienes dicen que no cuentan con presupuesto ni personal para poder controlar a los miles de vendedores ambulantes.

Existen datos de un padrón de mil 767, pero que en poco más de mes y medio han logrado recabar información de la existencia de por lo menos 4 mil personas dedicadas al comercio informal, pero que se calcula que son entre diez mil y 12 mil comerciantes, de los cuales, por lo menos 8 mil carecen de permisos

Esta vendedora está preparada para montar o desmontar su puesto en minutos.

El censo de vendedores ambulantes en Cancún, pasó de 4 mil a 12 mil personas, cifra avalada por quien controla los permisos: el ayuntamiento de Benito Juárez.

Al mantenerse en la clasificación 2

Quintana Roo, destino seguro para turistas: EU

Para que viajeros puedan tener una experiencia segura y agradable

Por redacción Diario Imagen

Cancún.- De cara a la temporada vacacional invernal, el Departamento de Estado de los EU. actualizó la información del sitio web de Recomendaciones de Viaje Para México, y confirmó que el estado de Quintana Roo no tiene restricciones de viaje, al considerarlo seguro para visitarlo.

En la recomendación se incluyó a Cancún, Playa del Carmen, Cozumel, la Riviera Maya, Holbox, Isla Mujeres, Puerto Morelos, Bacalar, Tulum, Mahahual y Chetumal, al mantenerse la entidad, en la clasificación "Nivel 2".

Lo anterior, luego de la implementación del nuevo sistema de recomendaciones de viaje en enero de 2018, en donde también se incluye "ejercer mayor precaución", como se cataloga a países y destinos turísticos del mundo, incluidos Reino Unido, Alemania, Francia, Italia, China, entre otros.

Darío Flota Ocampo, Director del Consejo de Promoción Turística de Quintana Roo, añadió que el intercambio de información sobre cómo los viajeros pueden tener una experiencia segura y agradable al visitar Quintana Roo, está surtiendo efecto.

Explicó, que el estado de Quintana Roo y sus destinos continúan siendo uno de los lugares más seguros del mundo para viajar, al recibir a más de 17 millones de turistas internacionales en 2017.

En tanto, de enero a septiembre del 2018, el número de turistas internacionales aumentó 5.8 por ciento, lo que confirmó la continua popularidad de sus destinos entre los turistas internacionales.

El dato

En la recomendación se incluyó a Cancún, Playa del Carmen, Cozumel, la Riviera Maya, Holbox, Isla Mujeres, Puerto Morelos, Bacalar, Tulum, Mahahual y Chetumal, al mantenerse la entidad, en la clasificación "Nivel 2"

EU actualizó la información del sitio web de Recomendaciones de Viaje para México; Quintana Roo no tiene restricciones.

Como parte de la lucha contra el cáncer

Capacitan a 35 médicos de 7 estados en radiología

35 profesionales de 7 estados, que están comprometidos con la lectura y clasificación de los estudios clínicos fueron capacitados.

Cancún.- Capacitan en citotecnología del cuello uterino a 35 profesionales de siete estados, que están comprometidos con la lectura y clasificación de los estudios que permiten identificar cáncer cervicouterino (CaCu), que es la segunda causa de muerte por cáncer en la mujer,

En México, se registra entre 4 mil y 6 mil casos al año de cáncer cervicouterino (CaCu), y al día fallecen entre 11 y 13 pacientes, alertó el Instituto Nacional de Cancerología en el 2018, luego que en 2016, contabilizó una tasa de mortalidad de 11.4 por ciento.

En base a dichos resultados, la capacitación es parte fundamental para los profesionales citotecnólogos de Chiapas, Campeche, Guanajuato, Jalisco, Quintana Roo, Veracruz y Yucatán, para otorgar un diagnóstico de calidad en la lectura de las laminillas de estudios de cáncer cervicouterino en la mujer.

Con la capacitación le podrán dar mayor certeza a la mujer de la función que realizan, de manera que puedan brindar una atención integral, en beneficio de la salud de las pacientes, informó el Jefe de la Jurisdicción Sanitaria 2 doctor Homero León Pérez.

DIARIOIMAGEN Quintana Roo

diarioimagenqroo@gmail.com
publicidadventasdiarioimagenqr@gmail.com
diarioimagenqroo.mx
99 88 92 25 45

Director General: José Luis Montañez Aguilar

DIARIOIMAGEN QUINTANA ROO es una publicación editada por JOSE LUIS MONTAÑEZ AGUILAR e impreso en sus talleres propios, con domicilio en calle Chichén Itzá No. 513, entre Calles 63 y 65, supermanzana 61, manzana 8, lote 6 y 7, Cancún, Quintana Roo. C.P. 77514. Publicación diaria con número de reserva en la Dirección General del Derecho del Autor: 04-2011-062814532100-101. Certificado de Licitud de Título y Contenido No. 15726 de la Comisión Calificadora de Publicaciones y Revistas Ilustradas de la Secretaría de Gobernación. Toda correspondencia deberá ser enviada al siguiente domicilio: CALLE CHICHÉN ITZÁ NO. 513, ENTRE CALLES 63 Y 65, SUPERMANZANA 61, MANZANA 8, LOTE 6 Y 7, CANCÚN, QUINTANA ROO. C.P. 77514. El periódico DIARIOIMAGEN QUINTANA ROO circula diariamente en todo el estado de Quintana Roo. Tiro 20 mil ejemplares. **LOS ARTÍCULOS SON RESPONSABILIDAD DE QUIENES LOS FIRMAN.**

Programa "Juntos Renovemos Chetumal"

CJ: la ciudad capital será digna para sus habitantes

SINTRA inicia trabajos de reencarpetamiento y atención de desfondes

Chetumal.- Con el objetivo de dignificar la capital de Quintana Roo e incrementar el nivel de vida de la gente, mediante más y mejores obras y servicios públicos, desde el inicio de esta administración el gobierno del estado ha invertido 506 millones 175 mil pesos en Othón P. Blanco, de los cuales 359 millones han sido en esta ciudad.

Mediante la Secretaría de Infraestructura y Transporte se lleva a cabo esta inversión para que los capitalinos tengan mejores servicios públicos, empleos bien pagados, una mayor economía y desarrollo social, para que se sientan orgullosos de su ciudad, dijo el gobernador Carlos Joaquín.

Asimismo, dijo que este año se estableció una inversión de 294 millones 599 mil pesos para 36 acciones de infraestructura, que impulsa el desarrollo de Othón P. Blanco, como es el caso de las comunidades como Calderitas, Raudales, Laguna Guerrero y Luis Echeverría, donde se ha trabajado en construcción, reconstrucción y pavimentación de calles y en construcción de banquetas, guarniciones y domos deportivos.

La SINTRA informó que con el programa "Juntos Renovemos Chetumal" ayer jueves iniciaron los trabajos de reencarpetamiento de calles en la ciudad, con atención a la reparación de desfondes que tanto aquejan a la ciudadanía. Se dará atención a 16 mil 849 metros cuadrados, equivalente a mil 238.92 metros lineales, con una inversión de 15 millones de pesos.

Se atienden las avenidas Othón P. Blanco, entre Héroes y Miguel Hidalgo, Carmen Ochoa de Merino, entre 5 de Mayo y Miguel Hidalgo, 5 de Mayo entre Obregón y 22 de Enero y avenida 16 de Septiembre entre Álvaro Obregón y 22 de Enero.

Sólo en la ciudad de Chetumal se han invertido en infraestructura urbana 198 millones 955 mil pesos; en edificios para la seguridad pública 60 millones 340 mil pesos; en infraestructura educativa, un millón 7 mil pesos; en infraestructura para la sociedad 25 millones 667 mil pesos.

En espacios deportivos y recreativos 24 millones 910 mil pesos; en electrificación 30 millones 800 mil pesos; en estudios y proyectos, 2 millones 628 mil pesos; en domos, 7 millones 583 mil pesos y en la obra acceso al Parque Industrial con Recinto Fiscalizado, 7 millones 583 mil pesos.

El gobierno del estado, que encabeza Carlos Joaquín, además de los trabajos de mantenimiento de las calles, también reforzará la recolección de basura.

El dato

Mediante la Secretaría de Infraestructura y Transporte se lleva a cabo esta inversión para que los capitalinos tengan mejores servicios públicos, empleos bien pagados, una mayor economía y desarrollo social, para que se sientan orgullosos de su ciudad, dijo el gobernador Carlos Joaquín

En los clubes de asistencia social en el estado

DIF da a adultos mayores espacios de recreación

Los adultos mayores pueden acceder a servicios médicos y talleres de esparcimiento.

Chetumal.- La edad no es una limitante para seguir persiguiendo sueños, alcanzar metas y desarrollarse en lo humano, personal, académico, laboral, social y espiritual, por ello, el Sistema DIF Quintana Roo ofrece a los adultos mayores espacios de recreación y entretenimiento para que demuestren sus capacidades, sus conocimientos y todo lo que en esencia pueden compartir con su comunidad.

Es así como, en estos espacios de asistencia social estatal, como la Estancia de Día del Adulto Mayor y el Club de la Tercera Edad, se ofrecen servicios de salud, capacitación y defensa de sus derechos a 340 personas que acuden de lunes a viernes en las ciudades de Chetumal y Cancún a convivir con personas de su edad, lugares a los que pueden asistir abuelitas y abuelitos que así lo deseen.

Los adultos mayores tienen la oportunidad de participar en talleres de taichi, chi kum, manualidades, aerobics de bajo impacto, gimnasia de mantenimiento, bailes caribeños, tejido, bordado, urdido de hamaca, música, coro, actividades recreativas, culturales, festivales, competencias estatales y nacionales, entre otros.

En el mismo contexto y en coordinación con la Administración del Patrimonio de la Beneficencia Pública del Estado, se han entregado a adultos mayores lentes, sillas de ruedas, bastones y andaderas con la finalidad de brindarles más y mejores oportunidades de mejorar su calidad de vida.

Para el Sistema DIF Estatal y su presidenta, Gaby Rejón es prioritario impulsar programas, así como espacios recreativos, deportivos y culturales para los adultos mayores con los que se fomenten la convivencia, la actividad física y la integración social para lograr tener un Quintana Roo más incluyente y solidario en el que las abuelitas y abuelitos puedan vivir mejor.

CAPA
ATENTO AVISO
TULUM
AMPLIACIÓN DE LA RED DE ATARJEAS
Del 12 al 18 de Noviembre de 2018
vamos a cerrar el tránsito vehicular en los siguientes tramos:
1) Calle Plutón Poniente entre Alfa Sur y Omega Sur
2) Calle Neptuno entre Alfa Sur y Aurora Sur
3) Calle Júpiter Sur entre Sol Oriente y Av. Tulum
4) Calle Sol Oriente entre Omega Sur y Júpiter Sur
5) Calle Acuario Sur entre Luna Poniente y Mercurio Poniente
Recuerde tomar previsiones de tránsito
¡Gracias por su comprensión!
www.qroo.gob.mx/capa

SEGOB
EN NOVIEMBRE
REGULARIZA
TU PROPIEDAD
COSTO ÚNICO $4,500 + iva
POR ESCRITURA PÚBLICA EXPEDIDA
En propiedades con costo de hasta 400 mil pesos.
Estímulos fiscales para beneficio de los ciudadanos quintanarroenses.
ACUDE PARA MAYORES INFORMES CON EL NOTARIO PÚBLICO MÁS CERCANO
MÁS Y MEJORES OPORTUNIDADES

SALUD
SESA
Si durante octubre
te realizaron la mastografía
¡Tus resultados ya están listos!
Solicítalos en tu unidad de atención:
UNEME DEDICAM
Chetumal: (983) 835-1945
(983) 130-3476
Cancún: (998) 568-0424
HOSPITALES
Playa del Carmen (984) 806-1690
Cozumel (987) 872-5182
F. Carrillo Puerto (983) 834-0092
Kantunilkin (984) 875-0160
QROO.gob.mx/sesa

SEFIPLAN
A PARTIR DEL 15 DE OCTUBRE
Ya podrás realizar el pago de contribuciones estatales (impuestos, derechos, productos, aprovechamientos) y federales en todas las tiendas
OXXO
del Estado de Quintana Roo.
SERVICIO
365
DÍAS DEL AÑO

Será coordinado por Alfonso Romo

Anuncia AMLO su consejo asesor de empresarios

Están Salinas Pliego, Olegario Vázquez Aldir y Carlos Hank, entre otros

El presidente electo de México, Andrés Manuel López Obrador, dio a conocer que un grupo de empresarios aceptó formar parte de un consejo asesor de apoyo a su gobierno.

Dichos empresarios, con quienes se reunió la víspera, son Ricardo Salinas Pliego, Bernardo Gómez, Olegario Vázquez Aldir, Carlos Hank González, Daniel Chávez, Miguel Rincón, Sergio Gutiérrez y Miguel Alemán hijo, dio a conocer el próximo mandatario federal en su cuenta de Twitter @lopezobrador_.

En la red social, López Obrador explicó que la conformación de dicho grupo de empresarios será coordinado por Alfonso Romo, próximo jefe de la Oficina de la Presidencia de la República, y aseguró que "vamos a seguir convocando a todas y todos".

En un video de 16 minutos de duración que acompañó los tuits, el próximo mandatario reconoció que la inversión pública es insuficiente para un crecimiento óptimo del país, por lo que se necesita de la participación del sector privado y de la inversión extranjera, a fin de que la economía mexicana crezca al menos a cuatro por ciento para que haya empleos suficientes, bienestar y tranquilidad.

Detalló que fue iniciativa de los empresarios la conformación del consejo asesor, con quienes se reuniría cada tres o cuatro meses para conocer sus puntos de vista y apoyar al próximo gobierno federal, por lo que la idea es que se conforme una institución de la sociedad civil que ayude al gobierno a lograr el progreso de México con justicia.

En el video, López Obrador se refirió también al Presupuesto 2019 que, sostuvo, será un instrumento para el desarrollo y el cual garantizan recursos para el pago de la deuda, para los gobiernos estatales y municipales.

Dicho presupuesto garantiza también el pago de pensiones y jubilaciones de los sueldos de todos los trabajadores del gobierno e incluso un aumento para quienes ganan menos, además de reiterar la reducción de las percepciones de los altos funcionarios públicos incluido él, quien ganará 40 por ciento menos que el actual Ejecutivo federal.

Respecto al plan de seguridad presentado la víspera, destacó que llevará a cabo estrategias similares a las de cuando fue jefe de gobierno capitalino, además de atacar las causas de la inseguridad, como el desempleo, brindar mayor atención a los jóvenes, así como abatir la corrupción y la impunidad.

López Obrador explicó que la conformación de la Guardia Nacional se debe a que en el país hay cuerpos policiacos locales que carecen por el momento de la capacidad operativa para enfrentar a la delincuencia, aunque reconoció que hay elementos que merecen todo el respeto a su trabajo y compromiso.

Andrés Manuel López Obrador dio a conocer que un grupo de empresarios aceptó formar parte de un consejo asesor de apoyo.

López Obrador se refirió también al Presupuesto 2019 que, sostuvo, será un instrumento para el desarrollo y el cual garantizan recursos para el pago de la deuda, para los gobiernos estatales y municipales.

Los integrantes de su consejo son:

Ricardo Salinas Pliego

El fundador y presidente de Grupo Salinas, Ricardo Salinas Pliego es Contador Público por el Instituto Tecnológico de Estudios Superiores de Monterrey (ITESM) y tiene una maestría en Negocios por la Universidad de Tulane en New Orleans.

En 1981 se incorporó a Elektra como gerente de importaciones y seis años después fue nombrado director general de Grupo Elektra.

También preside diferentes organizaciones como Fundación Azteca, Kybernus, Arte & Cultura, Grupo Salinas y Caminos de la Libertad, con las que promueve el cambio social y la difusión cultural.

Bernardo Gómez Martínez

Bernardo Gómez comparte la co-presidencia ejecutiva de Grupo Televisa junto con Alfonso de Angoitia Noriega. Fue presidente de la Cámara de la Industria de la Radio y la Televisión (CIRT) de 2001 a 2002, periodo en el cual encabezó la derogación de varias regulaciones que restringían la libertad de los medios electrónicos.

Su nombre figura de manera recurrente en las listas de personajes más influyentes de México.

Olegario Vázquez Aldir

El empresario mexicano es director general del Grupo Empresarial Ángeles, es licenciado en Administración de Empresas por la Universidad Iberoamericana y tiene una maestría en Organización y Administración de la Salud en Boston University. Su interés por participar en el sector de comunicaciones lo ha llevado a acrecentar su presencia en prensa, radio y televisión.

Carlos Hank González

Es licenciado en Administración de Empresas y cuenta con una especialidad en Finanzas por la Universidad Iberoamericana.

Actualmente Hank González preside Grupo Financiero Banorte y es vicepresidente de GRUMA, así como presidente de Grupo Hermes.

Desde el año 2000 hasta el 2014 fungió como director general de Grupo Financiero Interacciones, en este periodo el banco se especializó en el otorgamiento de créditos al gobierno federal y estatal para proyectos de infraestructura y pago a proveedores.

Daniel Jesús Chávez Morán

Daniel Jesús Chávez es un ingeniero civil, filántropo y desarrollador de bienes raíces ya retirado. Fundó la empresa Vidanta, la cual construyó algunos de los centros turísticos más reconocidos de México.

Después de su retiro de las tareas ejecutivas en 2005, Chávez Morán creó las fundaciones Grupo Mayán y Grupo Vindata con las que promueve la ciencia y la cultura, además de apoyar a niños de bajos recursos a través d ella construcción de escuelas. En 2014 fue miembro del Consejo Consultivo de Seguridad Ciudadana de ls Naciones Unidas en América Latina.

Miguel Rincón Arredondo

Rincón Arredondo es el presidente del Consejo y Director General de Bio-Pappel, empresa mexicana que en 2014 compró la totalidad de las acciones de Scribe.

Miguel Alemán Magnani

Es licenciado en Derecho por la Universidad Anáhuac. Alemán Magnani preside Grupo Alemán, empresa de alcance internacional, de la cual sus áreas de negocios son el transporte aéreo, desarrollo regional e inmobiliario, comunicaciones, entretenimiento y energía.

También es fundador y presidente ejecutivo de ABC, Aerolíneas Interjet.

Alemán Magnani, hijo del ex gobernador de Veracruz Miguel Alemán Velasco y nieto del ex presidente de México Miguel Alemán Valdés, también desempeñó cargos de dirección en diferentes áreas en Grupo Televisa.

El dato

En la red social, López Obrador explicó que la conformación de dicho grupo de empresarios será coordinado por Alfonso Romo, próximo jefe de la Oficina de la Presidencia de la República, y aseguró que "vamos a seguir convocando a todas y todos"

La Retaguardia

Por Adriana Moreno Cordero

Oaxaca, gobernabilidad y gran percepción de paz: Alejandro Murat

-El gobernador reconoce que AMLO mira al sur

Con muy buenos números y logros, el gobernador de Oaxaca, **Alejandro Murat Hinojosa**, rindió su II Informe de Gobierno, reiterando que en la entidad, hay una amplia percepción de paz así como una gobernabilidad que no se había visto en muchos años.

No en balde y a nivel mundial, la capital oaxaqueña ocupa el segundo lugar para ser visitada y eso, como lo subrayó el Ejecutivo estatal, no es gratuito, sino producto de dos años de trabajo, período en el que Murat agradeció al presidente **Enrique Peña Nieto** su apoyo.

Fue enfático el gobernador oaxaqueño en insistir que en el estado, "estamos dejando atrás la negligencia y la corrupción y estamos avanzando".

En este sentido, no valdría mucho la pena recordar la desastrosa "gestión", -si así se le puede llamar-, que encabezó **Gabino Cué**, hoy totalmente inexistente.

Y sin mencionarlo nunca por su nombre, señaló que ve en el presidente electo, **Andrés Manuel López Obrador**, a un hombre "que mira al sur y que quiere intensamente a Oaxaca" y que en su papel de gobernador del estado, "haré todo lo que me toca para beneficio de los oaxaqueños, dejando claro que lo que más importa son las familias oaxaqueñas".

Con esto bien podría concluirse que el gobernador Murat Hinojosa, "pintó su rayita" con respecto al gobierno entrante; no se metió en apasionamientos y supo reiterar que tiene puesta la camiseta de su partido, el PRI, y sin embargo, se mostró abierto a trabajar con otros partidos.

Como muestra está la reunión que sostuvo un día antes de su Informe, con 20 legisladores locales, ninguno del Revolucionario Institucional, para hablar sobre el estado que guarda el estado.

Demostró además el mandatario estatal que tiene una muy buena relación tanto con la Legislatura local, como con la federal y el formato mediante el cual rindió su II Informe, fue sin duda totalmente innovador.

Desde antes de la llegada del gobernador al recinto, arribaron los gobernadores de Campeche, **Alejandro Moreno Cárdenas**, a quien los oaxaqueños le dieron una espléndida bienvenida, al final pidiéndole "selfies" y el gobernador lo llamó afectuosamente su hermano pues ambos, han trabajado de manera estrecha y coordinada dando muy buenos resultados. Asistieron también los gobernadores de Tlaxcala, **Marco Mena**; Estado de México, **Alfredo del Mazo** y de Chiapas, **Manuel Velasco** y a éste último prácticamente nadie le hizo caso.

Murat Hinojosa tuvo especial deferencia ni más ni menos que con la gobernadora electa de Puebla, **Martha Erika Alonso**, a quien podría decirse, ya la ve como la futura Ejecutiva estatal, sin saber aún cuál será la estrategia que pueda desplegar el ex candidato de Morena a esa posición, **Luis Miguel Barbosa**, quien, como se sabe, "no ha quitado el dedo del renglón.

Reconoció además el gobernador oaxaqueño el paisanaje y el apoyo con el secretario de Desarrollo Social, **Eviel Pérez Magaña**, al tiempo que agradeció al titular de Sagarpa, **Baltazar Hinojosa**.

Como puede observarse, éste fue el último Informe de un gobernador en el que estuvieron presentes integrantes del gabinete peñista, así que esta fue la despedida.

No obstante, no había nostalgia; todos estarán pendientes de lo que vendrá después del 1 de diciembre y en este sentido, por cierto, de lo más comentado entre los asistentes, fue el recién anunciado Plan de Seguridad en el que López Obrador, le está dando todo el poder al Ejército; lo menos que hay es preocupación a pesar de que el futuro secretario de Seguridad Pública, Alfonso Durazo, haya dicho que la amnistía no quiere decir que el gobierno de la "Cuarta Transformación" vaya a buscar a los criminales.

Lo cierto es que nadie, ni el mismísimo secretario, ha podido aclarar este tan delicado tema de la amnistía.

Municiones

*** Otros de los invitados al Informe, fueron el siempre versátil **Javier Lozano Alarcón**, a quien tampoco le hicieron demasiado caso ya que, al parecer, no le perdonan que haya sido uno de los más empeñosos artífices de la estrepitosa caída del PRI en las elecciones del pasado 1 de julio.

*** Y quien quiso aprovechar para lucirse, sin conseguirlo fue el ex senador **Armando Ríos Píter**, recordado porque la víspera de los referidos comicios, hacía y hacía números asegurando que el priísta, **José Antonio Meade**, sería el ganador en las elecciones gracias a su colaboración y estrategia y como puede corroborarse, se quedó "con un palmo de narices.

*** Muy saludado estuvo quien arribará a un escaño el ya próximo 1 de diciembre en relevo al futuro director del IMSS, **Germán Martínez Cázares**. Se trata de **Pedro Haces**, líder sindical que se vio siempre obstaculizado por el legendario líder cetemista, **Carlos Aceves del Olmo**, entre otros temas, para llegar al Congreso de la Unión, quien deberá tener muchos motivos para estar preocupado pues Haces llega a la Cámara Alta muy fortalecido.

morcora@gmail.com

"Guaguardia" nacional...

TRAS LA PUERTA DEL PODER

Y en esta esquina…

Por Roberto Vizcaíno

Apenas comenzaba la contienda y los banqueros no sólo levantaron la bandera blanca, sino que acudieron de inmediato a firmar su rendición.

Colgados de la brocha del ridículo dejaron a **Yedckol Polevnsky** presidenta de Morena y a **Mario Delgado**, presidente de la Junta de Coordinación Política y coordinador de la mayoría de los diputados federales del partido dominante junto a **Carlos Urzúa**, próximo titular de hacienda.

Los tres reaccionaron a los movimientos de la Bolsa de Valores y por el reajuste monetario de fines de la semana pasada sembrando pánico en la casa de transición donde el presidente electo salió rápido a declarar que él no pensaba promover ningún cambio al sistema financiero en los primeros 3 años de su administración.

En este contexto, sorprendido, quedó con las manos apuntando al cielo --como **Rocky Balboa,** el de la famosa película--, **Ricardo Monreal**, promotor de la iniciativa de recorte y regulación de comisiones bancarias en el Senado.

Desde lejos, al final, **Andrés Manuel López Obrador** quedó satisfecho por el inesperado sometimiento y rendición de uno de los sectores más críticos y reacios a sus promesas y proyectos: el de las finanzas.

El golpe seco, evidentemente sorpresivo, surgió de uno de los políticos más avezados de su primer círculo de poder real, del zacatecano **Ricardo Monreal.**

Y lo que en las primeras horas amenazaba con convertirse en un desastre de niveles insospechados, costosísimo económica y políticamente, de imagen y confianza, concluyó 5 días después en uno de los más grandes éxitos.

En el camino quedamos sembrados igualmente los medios y periodistas, analistas y conductores de radio y TV, quienes seguimos de cerca relatando lo que parecía una derrota anunciada para Monreal quien se suponía había metido en un caos y en un pleito innecesario a su jefe y partido.

No pocos tomamos partido en este relato. Y calificamos lo menos de insensato al zacatecano por su osadía de haberse lanzado en contra de los poderosísimos banqueros.

Lo primero que ocurrió fue ver que, en lugar de miedo, los medios alentaron una reacción ciudadana de apoyo a **Monreal.** Las encuestas sobre el tema y los mensajes en redes sociales proliferaron a favor del zacatecano y su iniciativa.

Los mexicanos expresaron su hartazgo, irritación en contra del cobro exagerado de comisiones bancarias.

Y dejaron en claro que **Monreal** con su iniciativa había acertado. La otra parte la hizo el propio Monreal al no ceder.

Al mantenerse y afirmar que la iniciativa iba adelante.

Y exponer que en realidad si bien su iniciativa había provocado algunas reacciones en el sector financiero, tampoco era la responsable de la caída de la Bolsa y del peso.

Y recordó que en esos momentos se había agudizado la crisis financiera internacional y que otras Bolsas en el mundo también habían bajado como ocurrió además con otras monedas. Ni culpable absoluto ni ingenuo.

Todo realmente terminó en una rendición de parte de los banqueros cuando éstos asistieron a un encuentro con miembros de la Comisión de Hacienda en el Senado.

La agenda se abrió y registró otras peticiones de diálogo.

Así, para el miércoles pasado, apenas una semana después de presentarse la iniciativa de la supuesta crisis, todo había concluido con una victoria para **Monreal**… y **AMLO.**

Interesante, ¿no?

SEGURIDAD Y JUSTICIA

Las "lindas" comisiones...

Cómo era de esperarse nadie quedó ni convencido ni contento con el Sistema de Seguridad Pública anunciado la noche del miércoles por **Andrés Manuel López Obrador.**

¿Más de lo mismo? ¿Más retracciones? ¿Pues no qué no?

Y encima lo de las amnistías. Mal tema.

Las proyecciones de quienes saben de eso advierten malos resultados. Lo cierto es que no había mucho espacio para dónde hacerse.

Lo importante ahora es cruzar los dedos y confiar en que a lo mejor **AMLO** y su equipo aciertan.

El camino escogido, el de profundizar la militarización de la seguridad, quema alternativas de otra naturaleza y aleja sin duda una salida civil al problema.

Ya no hay regreso.

Y mientras eso ocurría antenoche, ayer el pleno del Senado aprobó en una sesión maratónica y tan sólo con los votos de los senadores de Morena, PT y PES --los legisladores de la alianza que llevó a López Obrador a la Presidencia--, la Ley de Seguridad que permitirá que el tabasqueño designe al Fiscal que quiera.

Con ello y en apenas dos días **López Obrador** avanzó en su proyecto para atacar ya inseguridad y la violencia que ahoga a México y para combatir la corrupción y otros muchos delitos.

PARA MAESTROS

Como un homenaje para quienes han sido los maestros del México actual, de un país pujante y en transformación, maestros en la vida, está por estrenarse la película ¨La Promesa¨, escrita y dirigida por **Óscar Blancarte.**

Esta se exhibirá en un número importante de salas a nivel nacional, a partir del 30 de noviembre.

Su productora, **Leticia Arellano,** adelanta que la relevancia de esta película --que es una historia de vida en la que se muestra el gran valor que tienen los maestros en la formación de los seres humanos--, se encuentra en el rescate del valor que tiene un sector que es poco valorado.

¨Cada uno hemos tenido a alguien que con sus enseñanzas y ejemplo ha impulsado nuestra formación de vida para siempre" indicó.

Se trata de una película mexicana basada en una historia real que invita a niños y adultos a vivir una aventura sobre las posibilidades que los libros ofrecen no solo para entretenernos, sino para cambiar al mundo.

Su preestreno será a partir de este 23 de noviembre en salas de la Ciudad de México y Área Metropolitana, Guadalajara, Toluca, Cuernavaca, Culiacán, Mazatlán, Los Mochis, Villahermosa y Tuxtla Gutiérrez.

El 30 de noviembre será el estreno nacional en un número importante de salas de todo el país, que proyectarán este entrañable relato.

rvizcainoa@gmail.com / Twitter: @_Vizcaino / Facebook / https://www.facebook.com/rvizcainoa

Por Mauricio Conde Olivares

"HORA 14"

Sin alertas de viaje, destinos turísticos de Quintana Roo

El futuro titular del Fondo Nacional de Fomento al Turismo (Fonatur), Rogelio Jiménez Pons, reconoció que el Tren Maya no cuenta con la Manifestación de Impacto Ambiental que exige la Semarnat, pero repuso que arrancarían los trabajos de construcción en una primera fase, que si la tiene y es la rehabilitación del tramo entre Palenque y Valladolid.

Con ello, queda en segundo plano el tramo que iría de Escárcega hasta Cancún, cruzando por Calamkul, con un tren eléctrico o a base de hidrógeno, en tanto que en el primer tramo se utilizaría un tren hibrido a base de diésel.

Aclaró que un tren contamina cien veces menos que una carretera, y que ya existen trenes de hidrógeno, toda vez que hace mes y medio se inauguró uno en Alemania: "eso es lo que podemos implementar".

Respecto al tema de la Reserva de la Biosfera por donde pretende cruzar este proyecto, dijo que el tren generará desarrollo al evitar presión sobre la misma reserva, por lo que se contempla que no contamine con la más avanzada tecnología.

Jiménez Pons aclaró que hay inversionistas muy interesados en meter sus capitales como los de Canadá, "el país no se acaba, tenemos que seguir avanzando y no solamente hay que ver lo que opinan una parte de los interesados".

Si bien, aclaró, vamos a respetar los intereses de nuestros aliados comerciales y regionales en la adquisición de la tecnología de estos trenes, "debemos traer capital chino a la Península".

Por otra parte, le informo que Adrián García-Aranyos, quien fungió como managing director de Endeavor en España desde la llegada de la organización a ese país en el 2014, asumirá el cargo de Presidente Global de Endeavor después de los ocho años de liderazgo de Fernando Fabre.

Endeavor España fue la segunda oficina de Endeavor en Europa y desde su apertura ha crecido para apoyar a 34 emprendedores de 28 compañías.

Lo que Adrián busca en este nuevo cargo es fortalecer los mercados en los que Endeavor está presente y llegar a conocer mejor regiones como África, Medio Oriente y Asia, ya que gracias a sus empleos previos ha estado mucho más cerca de Latinoamérica, Norte América y Europa.

"Los emprendedores sobresalientes, los miembros del consejo, los mentores y el staff son la sangre en nuestras venas y estamos ansiosos por encontrar más emprendedores de alto impacto en las economías donde operamos y en las que lo haremos próximamente. Debido a la dirección del mundo en el que vivimos, no puedo ver que este movimiento se detenga pronto. El cielo es el límite", comentó.

Endeavor México llevó a cabo el acontecimiento más importante de recaudación y reconocimiento a personas del ecosistema emprendedor mexicano; la Gala Endeavor.

Durante la Gala hubo cuatro reconocimientos: "Generación de Emprendedores" otorgado a Andrés Gutiérrez de Médica Santa Carmen, Jorge Arteaga de Holistik, Cristina Randall y Héctor Cárdenas de Conekta, Loreanne García, Roger Laughlin y Carlos García de Kavak, y María José Madero, Mariana Castillo y Eduardo Paulsen de Ben & Frank; "Emprendedor del Año" para William Kasstan, Carlos Salinas, Laurène Maire y Guillermo Villegas fundadores de Luuna; "Orgullo Mexicano" otorgado a Pedro Reyes, escultor que académicamente se formó como arquitecto; y "Mexicano Destacado" para Agustín Coppel, Presidente del Consejo de Administración y Director General de Grupo Coppel.

Al término de la Gala, los asistentes se dirigieron a la primera edición de la High Impact Party para celebrar el "Efecto Multiplicador", premio que reconoció el esfuerzo colaborativo entre los Emprendedores Endeavor Cory Crespo de Coloürs, Moisés Guindi y Daniel Shneeweiss de Casa Lumbre al crear el exitoso proyecto Ojo de Tigre en conjunto con Luis Gerardo Méndez y Jorge Mondragón.

Ambos acontecimientos marcaron el cierre de un año más en el que Endeavor celebra el impulso al desarrollo del ecosistema emprendedor en México. Ahora le participo que ayer el Departamento de Estado de los EU actualizó la informacióndel sitio web de Recomendaciones de viaje (Travel Advisory) para México, y confirmó que el estado de Quintana Roo no tiene restricciones de viaje y es seguro visitarlo.

Como ha sido el caso durante todo el 2018, ninguno de los destinos turísticos del Estado de Quintana Roo tiene restricciones de viaje. Estos destinos de clase mundial incluyen a Cancún, Playa del Carmen, Cozumel, la Riviera Maya, Holbox, Isla Mujeres, Puerto Morelos, Bacalar, Tulum, Mahahual y Chetumal.

El estado de Quintana Roo se mantiene en la clasificación actual como "Nivel 2", mismo en el que se encuentra desde la implementación del nuevo sistema de recomendaciones de viaje en enero de 2018.

Esta clasificación de nivel 2, acompañada del mensaje "ejercer mayor precaución", es el nivel en el que se encuentra la mayoría de los países y destinos turísticos del mundo, incluidos Reino Unido, Alemania, Francia, Italia y China, entre otros.

"Respetamos el trabajo del Departamento de Estado de los EU al asesorar a los viajeros y continuaremos apoyando el intercambio de información transparente sobre cómo los viajeros pueden teneruna experiencia segura y agradable al visitar Quintana Roo", comentó Darío Flota Ocampo, Director del Consejo de Promoción Turística de Quintana Roo.

"Nuestros increíbles destinos y la gente amable y dedicada de este hermoso estado, esperan recibir a los viajeros todos los días".

El estado de Quintana Roo y sus destinos continúan siendo uno de los lugares más seguros, acogedores y amigables del mundo para viajar, recibiendo a más de 17 millones de turistas internacionales en 2017.

De enero a septiembre de 2018, el número de turistas internacionales ha aumentado en un 5.8%, confirmando así la continua popularidad de sus destinos entre los turistas internacionales. En los últimos meses, varias aerolíneas internacionales han anunciado nuevos vuelos directos desde 11 ciudades de los EU, Canadá, Colombia y Brasil al aeropuerto internacional de Cancún.

Si bien el estado de Quintana Roo está trabajando en abordar problemas locales de violencia y delincuencia, es importante destacar que la gran mayoría de los incidentes involucran a residentes locales y ocurren lejos de las zonas frecuentadas por turistas.

Al momento de viajar, ya sea al extranjero o dentro de su ciudad natal, es importante ser un viajero inteligente y seguir las mejores prácticas, evitando zonas que no son frecuentadas por turistas, buscar y seguir los consejos de los locales y evitar comportamientos riesgosos.

El estado de Quintana Roo y los líderes de su gobierno, están comprometidos a mantener la seguridad de todos sus destinos para todos los turistas y continuarán tomando medidas proactivas hacia este objetivo.

Esto incluye la modernización de la policía y los servicios de seguridad, la inversión en tecnología que incluye más de 1,000 cámaras, la mejora de los centros de operaciones, asociaciones con miembros de la industria turística para compartir las mejores prácticas internacionales y proveer asistencia a los visitantes cuandosea necesario; empero lo anterior será motivo de posterior análisis en otra entrega de HORA 14.

mauricioconde59@outlook.com
@mauconde007
https://mauriciocondeblog.wordpress.com

PUNTO X PUNTO

La seguridad anhelada

Por Augusto Corro

¿Cuándo regresará la seguridad a la Ciudad de México? ¿Alguien lo sabe? Nadie. Claro, incluidas las autoridades de todos los niveles.

En la gran metrópoli cada día más personas son asaltadas con violencia en sus negocios, calles y casas.

Se disponen de registros con horas, días, meses y sitios donde es mayor la actividad criminal en la zona capitalina. ¿De qué sirve?

En la CDMX durante 2017 ocurrió un robo cada 19 minutos; un asalto a transeúnte cada 25; y a negocio cada media hora.

El promedio de homicidios fue de cinco al día, 75 robos de vehículos, 58 atracos a transeúntes y 48 a negocios.

Entre los delitos que más crecieron en la Ciudad de México, en este año, se encuentran los asaltos, narcomenudeo y el robo a casas-habitación.

No todas las víctimas solicitaron la intervención de las autoridades. Muchas personas no lo hicieron porque sabían, de antemano, que los representantes de la ley no resolverían el problema.

La delincuencia organizada y la común trabajan a sus anchas en una megalópolis que es incapaz de brindar seguridad.

Al contrario, siempre que pueden agreden a los ciudadanos como ocurrió recientemente en San Juanico.

Ante la espiral de violencia, los capitalinos van más ligeros de objetos personales. Dejan el celular y las tarjetas del banco en casa y poco dinero en efectivo. El capitalino vive angustiado. Sabe que está expuesto a un asalto y que no habrá autoridad alguna que lo proteja.

Triste y temerosa Ciudad de México donde impera la delincuencia y la incertidumbre.

Los migrantes menores de edad

Como usted sabe, hace más de un mes se desató una corriente migratoria de centroamericanos que tienen como destino Estados Unidos.

Son muchos los obstáculos que enfrentaron los migrantes hondureños, salvadoreños y guatemaltecos en su largo camino.

Los adultos no tuvieron tantos problemas como los niños que se sumaron a la larga marcha de miles de kilómetros por sus países de origen y por territorio mexicano.

Más de cien menores de edad llegaron solos en la primera oleada de centroamericanos que llegó a Tijuana.

Esos pequeños corrieron con la suerte de no ser interceptados por la delincuencia organizada relacionada con la trata y tráfico de órganos, etc.

La organización Save The Children consideró que de los migrantes que entraron a México, 28% son niños. También se refirió a la necesidad de buscar programas para que los niños puedan insertarse en familias o ver cómo regresarlos a sus comunidades, pero sin ser expuestos a la violencia o pobreza de las que huyeron.

Entre los delitos que más crecieron en la Ciudad de México, en este año, se encuentran los asaltos, narcomenudeo y el robo a casas-habitación.

En el conflicto migratorio, que no es nuevo, los principales afectados son miles de niños que viajan sin acompañantes o son separados de sus madres.

Los niños como inmigrantes en EU son enviados a albergues improvisados en calidad de detenidos.

En su xenofobia galopante a Trump no le importa dañar a los niños que buscan mejores condiciones de vida que no tienen en sus países de origen. Las caravanas del hambre serán muchas y en ellas no dejarán de sumarse los niños menores de edad frágiles, sin las armas suficientes para enfrentar las pruebas que les depare la vida.

La pesadilla

Transportarse en Metro cada vez es más difícil. Es un verdadero problema para millones de personas que tienen que trasladarse a diferentes puntos de la Ciudad de México.

El número de vagones es insuficiente para la demanda de viajeros. Y si esto se le agregan las fallas comunes por el mantenimiento irregular, el caos es inevitable.

Por ejemplo, el miércoles en la tarde una falla eléctrica (incendio, etc.) en la Estación Xola interrumpió el servicio de ese transporte durante varias horas.

Los usuarios tuvieron que esperar en las estaciones la llegada de los convoyes, sin saber el porqué de su demora.

El jueves en la mañana los viajeros reportaron, a través de las redes sociales, que el servicio era lento y que además los trenes iban llenos. Esa falla ocurrió en la Línea 2 del Metro.

Como ocurre siempre, las filas para abordar los vagones se convierten en un problema, pues los usuarios quieren salir al mismo tiempo, mientras que quienes desean entrar, en medio de su desesperación, no se hacen a un lado para ceder el paso.

¿Algún día habrá más líneas del Metro en la Ciudad de México? ¿Continuará el desorden en el transporte urbano? ¿Usted qué opina amable lector?

Feliz fin de semana.

aco2742@hotmail.com

Llega el cambio...

PODER Y DINERO

¿Los mexicanos votaron por una dictadura?

Por Víctor Sánchez Baños

La civilización no es la exposición de una raza, sino de una cultura.
André Maurois, 1885-1967; escritor francés

#¿Dictadura? #Presidente #EquilibrioDeFuerzas #Legislativo #Judicial #Fiscalía #RespetoAlaLey #NadieSobreLaConstitución #FiscalíasParaTodo #IgnoranciaJurídicaDeSenadores #PuraDemagogia #Niños #Ancianos #Hidalgo #Fayad # GreatWolfResorts #Actinver #Santander

Hace varios años, en un ejercicio totalmente académico y estadístico, varios estudiantes de la Universidad del Valle de México salieron a las calles para preguntarle a estudiantes de educación superior y a personas que acabaron sus carreras académicas, sobre cuál es la forma de gobierno que necesitamos los mexicanos para recuperar la tranquilidad en el país. Muchos comentaron que el gobierno era débil y sumiso a los grupos de poder. Ante ello, se necesitaba imponer, así, "imponer", el orden y el respeto de las leyes.

Un dictador, presentaba una de las opciones, a lo que la respuesta del 67% dijo "sí, un dictador".

Esto simplemente fue un ejercicio superficial de estadística, pero al final de cuentas fue desestimado. Sin embargo, el clamor de los mexicanos, que se reflejó en las urnas el pasado 1 de julio, fue darle todo el poder a un solo personaje a fin de recuperar el respeto por las instituciones, la ciudadanía y especialmente las estructuras de respeto político de todo el país.

No votaron, definitivamente, por una dictadura. Votaron por imponer orden y respeto. Esto, en el marco de las leyes. Con ello se terminaría la impunidad.

Es claro que los mexicanos estamos conscientes que necesitamos la aplicación de la ley, con el respeto total de nuestros derechos. El Presidente de la República debe tener facultades del mismo nivel que los otros dos poderes de la Unión, como el Legislativo y el Judicial. Ni más, ni menos. Nada extrajudicial, ni fuera de la Constitución.

PODEROSOS CABALLEROS: En la sesión de ayer por la noche en el Senado de la República, los legisladores perdieron el piso. Saltaron a la tribuna legisladoras que pidieron una fiscalía especial para proteger a las mujeres. No es malo. Por el contrario, es positivo el poner especial atención sobre la violencia que sufren las mueres en el país. Sin embargo, también deberían establecer fiscalías especiales para defender a los niños (que son asesinados por adultos o abusados sexualmente) o la de los ancianos, que corren la misma suerte, ante el salvajismo de hombres y mujeres en su contra. Sabemos que habrá una política especial para proteger los intereses de los más desvalidos. Sin embargo, lo más importante es aplicar la ley. No es un asunto de fiscalías, sino de acabar con la impunidad. *** La Fiscalía General de la República, quieren convertirla en un persecutor de todo tipo de delitos. No se trata de configurar delitos y hacerlos federales. Sin embargo, sería necesario transformar todo el espíritu de las leyes. Un asunto de completa ignorancia jurídica de las y los senadores.

*** Buena sacudida le puso la próxima secretaria de Gobernación, a la propuesta de la senadora Kenia López Rabadán, a nombre de los panistas, para imponer una fiscalía especial para las mujeres. Sánchez Cordero les exhibió a esos legisladores, que tienen problemas de comprensión de lectura.

*** La estadounidense Great Wolf Resorts, que dirige Murray Henessy, invertirá en Hidalgo, 2,800 millones de pesos para desarrollar un parque de diversiones acuático y hotel resort, en Tepeji del Río, Hidalgo. Esta semana el gobernador de Hidalgo, Omar Fayad, Murray Henessy, y José Luis Romo, secretario de Desarrollo Económico del estado, firmaron la carta de intención para la edificación de este complejo que generará de 700 a 900 nuevos empleos directos y mil 900 indirectos y la construcción iniciará en el primer semestre de 2019.

Cabe señalar que un amplio estudio de Great Wolf Resorts consideró más de 170 países para esta inversión, e Hidalgo fue elegido gracias al mercado que representa en el centro del país, su potencial crecimiento y en especial, por las facilidades para hacer negocios que ha ofrecido el mandatario hidalguense, los cuales no se observaron en otras locaciones a nivel global.

RESPONSABILIDAD SOCIAL CORPORATIVA: Banco Santander, liderado por Héctor Girsi Checa, y Grupo Financiero Actinver, de Héctor Maero, apoyados por la Bolsa Mexicana de Valores y la Bolsa Institucional de Valores, anunciaron hoy una alianza para impulsar las ofertas públicas de capital de la mediana empresa mexicana, por montos entre 400 a 2,000 millones de pesos, buscando que las ofertas sean 100% en México.

Con el objetivo de que las empresas tengan permanencia en el mercado, Actinver y Santander, las apoyarán para reforzar sus esquemas de transparencia, derechos de inversionistas minoritarios, Gobierno Corporativo y mejores prácticas contables y de cumplimiento.

poderydinero.mx
vsb@poderydinero.mx
@vsanchezbanos

SEGUNDA VUELTA

Represión contra periodistas

Por Luis Muñoz

Es muy cierta la afirmación del diputado Benjamín Robles Montoya cuando señala que un país sin libertad de expresión es una nación sin democracia y sin derechos humanos, sin igualdad de libertades y obligaciones y, "lo que es peor", sin derecho a la vida. La diputada Claudia Angélica Domínguez Vázquez (PT), dijo que muchos periodistas asesinados, en realidad no fueron víctimas del crimen sino "de un gobierno que no quiere que se abra la boca, un gobierno represor". Durante el "Foro Nacional de Periodistas y Comunicadores ante la Cuarta Transformación ", el legislador Robles Montoya, también del PT, expresó su apoyo al gremio periodístico, el cual no sólo ha sido "golpeado y vejado por grupos facticos", sino, en muchas ocasiones, "por gobiernos autoritarios que pretendiendo silenciar a la prensa, anhelan callar sus ilícitos, sus vejaciones y sus saqueos a las arcas de los gobiernos que encabeza". Ejemplos de esta naturaleza abunda y de los que han dado cuenta los medios. En el evento, convocado por la Fraternidad de Reporteros de México y el Club de Periodistas, el legislador refirió que de acuerdo con la asociación civil Artículo 19, por lo menos 41 periodistas han sido asesinados durante esta administración. Según el Informe "Democracia simulada, nada que aplaudir", durante el actual sexenio van 894 agresiones contra la prensa; en el sexenio anterior se registraron mil 92. 2017, dijo, fue un año en el que las agresiones se presentaron con mayor fuerza en la última década; las 517 agresiones del año pasado suponen un aumento del 53% comparado con 2013. También rompió record de asesinatos de periodistas con 12 casos, cifra que superó a los 11 homicidios de comunicadores de 2016. Otras cifras que se dieron a conocer y que son del dominio público; De 2009 a 2017 hubo 78 periodistas asesinados, un promedio de casi 9 comunicadores al año, además de 376 casos de amenazas, 356 hechos de intimidación, 178 casos de privación de la libertad y 128 de hostigamiento. Por esta razón, Robles Montoya estimó que es tiempo de que la prensa juegue un papel preponderante en la vida de México y se comprometió a impulsar reformas para proteger al medio periodístico, a fin de que alcance salarios dignos, derecho a servicios médicos, vivienda y respeto a su vida. Para el dirigente de la asociación Fraternidad de Reporteros de México, Raúl Correa, cercano a quien será el próximo presidente de México, Andrés Manuel López Obrador, a partir del primero de diciembre, dijo que los medios de comunicación están en crisis desde hace tiempo y que los periodistas mexicanos "hemos sido olvidados desde los errores de diciembre de 1995", cuando se registraron aproximadamente 5 mil despidos de trabajadores de los medios de comunicación. Virgilio Caballero Pedraza, diputado local de Morena y vicepresidente de la Comisión de Protección de Periodistas del Congreso de la CDMX, señaló que los estados más violentos para los representantes de los medios son Veracruz, Tamaulipas, Guerrero, Oaxaca y la Ciudad de México.

¿Transparencia en sindicatos?

Lo que siempre se ha buscado, hoy parece estar a la "vuelta de la esquina", siempre y cuando no quede en buenas intenciones. Y es que la Comisión de Trabajo y Previsión Social avaló, en lo general, su Programa Anual 2018-2019, cuyo objetivo es "lograr un marco jurídico que busque un equilibrio salarial, justicia laboral y transparencia en los sindicatos". Nada fácil, pero tampoco imposible. Entre otras cosas se acordó, además, establecer un trabajo bicameral con el Senado de la República para analizar posibles reformas laborales que den certeza al Tratado Comercial entre México, Estados Unidos y Canadá, el llamado TMEC. En su primera reunión ordinaria, el presidente de esta instancia legislativa, Manuel Jesús Baldenebro Arredondo, del Partido Encuentro Social, expuso que estará abierto a las contribuciones que quieran hacer los legisladores integrantes de la Comisión, a fin de concretar estos objetivos. El legislador Evaristo Lenin Pérez Rivera, del PAN, afirmó que la Comisión tiene una gran oportunidad de trabajar para la reactivación de la economía y construir un catálogo de reformas que sean a favor de los sectores de la producción de este país.

Créditos digitales de Fovissste

La aplicación CrediDigital desarrollada el Fovissste para robustecer el proceso de formalización de créditos tradicionales pre-aprobados, "es gratuita y está disponible para dispositivos Android y iOS, señaló el Fondo. Esta innovación tecnológica es con el propósito de a las trabajadoras y los empleados al servicio del Estado, herramientas digitales que agilizan los trámites relacionados con su crédito para adquirir una vivienda. El funcionamiento de CrediDigital consta de tres fases: generación de expediente, en donde el acreditado crea su usuario, selecciona la entidad financiera y sube la documentación solicitada; asignación de inmueble, para que elija su vivienda (nueva o usada), así como la unidad de valuación y gestiones del proceso de avalúo, y finalmente, seleccionar al notario. Pide más presupuesto Conapesca La Comisión Nacional de Acuacultura y Pesca (Conapesca) pidió que se le incremente su presupuesto para 2019 para fortalecer los subsidios que otorga directamente a los productores. El planteamiento lo hizo el titular de la Conapesca, Mario Gilberto Aguilar Sánchez, a los integrantes de la Comisión de Pesca de la Cámara de Diputados, presidida por el legislador Maximiliano Ruiz Arias, de Morena.

lm0007tri@yahoo.com.mx

DESDE EL PORTAL

Gobierno de copias y plazos

Por Ángel Soriano

Además de la inconstitucionalidad que plantea el Poder Judicial, el Plan Nacional de Paz y Seguridad es copia de países europeos y establece un plazo de tres años para ver resultados, lo cual quiere decir que la campaña electoral fue insuficiente para conocer la realidad nacional y dar respuesta a un problema que las tres últimas administraciones federales no solucionaron, sino que agravaron.

En un trienio más –y desde ahora-, ya estará desatada la sucesión presidencial y, en consecuencia, los funcionarios estarán más enfocados a acomodarse con el futuro gobierno que en concretar las promesas que hoy hacen; y si en España y Francia ha funcionado la Guardia Nacional, eso no quiere decir que ocurrirá lo mismo en nuestro país, otra cultura y otros orígenes de la violencia, radicados principalmente en la corrupción policiaca.

Cambio de uniformes, de logos, de colores, de nombre, es lo que se les ocurre a los nuevos gobiernos para dar la impresión de que "ahora sí" va en serio el combate a la delincuencia y se recobrará la inseguridad.

Se establecen plazos y se fijan metas en reuniones en elegantes salones de lujosos hoteles para luego quedar en el olvido y esperar que un nuevo partido o un nuevo candidato retome el tema y vuelva a hacer lo mismo.

Sucedió lo mismo con el NAIM. Tres sexenios han transcurrido sin que

Cambio de uniformes, de logos, de colores, de nombre, es lo que se les ocurre a los nuevos gobiernos para dar la impresión de que "ahora sí" va en serio el combate a la delincuencia y se recobrará la inseguridad

se concrete el aterrizaje de los aviones y otra vez estudios, planes y plazos; de nada sirven los foros de consulta, la participación de expertos si al final de cuentas se copian modelos exitosos de otros países con otra cultura y modelo de Gobierno.

En México se deben encontrar soluciones en base a la realidad de los problemas nacionales y no meras copias.

TURBULENCIAS
II informe del gobernador Murat

El gobernador Alejandro Murat Hinojosa entregó al presidente de la Mesa Directiva de la Cámara de Diputados, César Morales Niñoz, su II informe de Gobierno en el que señala que éste es un esfuerzo de todos para que al estado le vaya bien y se tengan mejores condiciones de vida, indicó que se han obtenido logros importantes en materia de salud, infraestructura, inversiones, turismo y educación. Indicó que su objetivo será siempre generar beneficios para los oaxaqueños...

En reunión con la Comisión de Asuntos Migratorios de la Cámara de Diputados que preside Julieta Kristal Vences Valencia, el próximo titular de la Comisión Mexicana de Ayuda a Refugiados (Comar), Andrés Ramírez Silva, informó que México ha recibido tres mil solicitudes de condición de refugiados de las caravanas migrantes y que cada año se reciben un total de 18 mil solitudes, por lo pidió fortalecer a la Comar –"que está en un estado de colapso"- para atender esta situación que, a la luz de las caravanas migrantes y las tendencias crecientes, es desafiante…"No es mi intención y no debe ser la de los integrantes del nuevo cabildo dejar de darle continuidad a obras y servicios de indudable beneficio para nuestra comunidad. Sabemos de los retos a los que habremos de enfrentarnos para lograr una administración pública a la altura de las necesidades y los anhelos de la sociedad oaxaqueña de este municipio", expresó el alcalde electo de Oaxaca, Oswaldo García Jarquín durante la instalación del Comité de Entrega-recepción con la administración saliente…

@BrechaRevista
asorianocarrasco@yahoo.com

CÁPSULAS DE SALUD

- 250 cirugías de catarata gratuitas en Tlapa de Comonfort, Guerrero
- Roche, presenta el nuevo medidor de glucosa en sangre Accu-chek

Por Elsa Rodríguez Osorio

En México la ceguera por catarata afecta principalmente a personas de bajos recursos, edad avanzada y que viven en zonas marginadas del país.

Este es el caso de municipios de la zona de la montaña de Guerrero, en donde la Fundación Medicina y Asistencia Social, A.C. (MAS) realiza la jornada de salud visual: *Volver a Ver Sin Cataratas*, la cual busca este año hacer 250 cirugías de catarata a personas de los municipios aledaños, así como de los estados de Oaxaca y Puebla del 22 al 26 de noviembre en Tlapa de Comonfort ,Guerrero.

La catarata es una enfermedad visual que afecta a 350 mil mexicanos cada año y en zonas marginadas esta situación se agrava aún más. Un estudio del Consejo Nacional de Evaluación de la Política de Desarrollo Social (Coneval), apunta que 64.4% de la población del estado de Guerrero se encuentra en situación de pobreza, mientras que un 41.4% en pobreza extrema. El mismo estudió revela que en un 13.3% de la población no tienen acceso a los servicios de salud. En 1997 el doctor Jorge Castro, junto con el doctor Juan Ignacio Babayán, al detectar un grave problema de salud visual en Tlapa de Comonfort en su mayoría indígena, decidieron iniciar el proyecto V*olver a Ver sin Cataratas*, jornadas de salud visual que de forma ininterrumpida y con excelentes resultados se han llevado a cabo durante 20 años.

El doctor Juan Ignacio Babayán, afirma que Tlapa de Comonfort se ha visto afectada por los casos de catarata que no se pueden tratar por falta de acceso a servicios de salud, por ello la Fundación realiza esfuerzos para cambiar la realidad de estas personas "al regresarles la vista, les regresamos esperanza" dice.

Desde la primera jornada visual en 1997, se han realizado 16,233 consultas y se han beneficiado a 2,623 pacientes con cirugías de cataratas Quienes son candidatos a la cirugía son seleccionados previamente para que durante la Jornada un oftalmólogo valore el perfil del paciente y se efectué la operación.

La catarata es una enfermedad visual que afecta a 350 mil mexicanos cada año y en zonas marginadas esta situación se agrava aún más. Un estudio del Consejo Nacional de Evaluación de la Política de Desarrollo Social (Coneval), apunta que 64.4% de la población del estado de Guerrero se encuentra en situación de pobreza, mientras que un 41.4% en pobreza extrema.

Después por tres meses se hace un seguimiento postoperatorio para ver la evolución de la operación.

Los oftalmólogos no cobran sus servicios y la cirugía es completamente gratuita.

Los aparatos, los lentes intraoculares, y todos los insumos para la realización de la cirugía, son proporcionados por la compañía Alcon. También participan voluntarios conformado por enfermeras, optometristas, ingenieros biomédicos así como el personal médico de la Escuela de Medicina de la Universidad Panamericana y el Hospital General de México. Hay también un comedor nutricional para niños de escasos recursos y talleres educativos y culturales.

****

Roche, presenta el nuevo medidor de glucosa en sangre Accu-chek *instant* y la aplicación de registro de datos *mySugar* con el fin de medir los niveles de glucosa y monitorear los datos, claves para prevenir el riesgo de complicaciones y tomar mejores decisiones tanto del paciente como del médico.

Con este medidor se facilitan las pruebas al incluir un indicador de rango objetivo con escala de colores, donde con una flecha indicará si el resultado de la prueba está por encima, dentro o debajo del objetivo, el cual se representa con la región verde del indicador. Si el resultado de la prueba está por encima se sitúa en la región azul y si está por debajo en la región roja.

Las tiras reactivas de Accu-chek *instant* cuentan con un diseño nuevo, tiras de borde amplio para facilitar la dosificación y permite obtener resultados precisos, cumpliendo arriba de los estándares que establecen las normas mexicanas e internacionales.

Los resultados se obtienen en menos de 4 segundos con una mínima cantidad de sangre.

Además el medidor contiene un dispositivo de punción que minimiza la vibración de la lanceta para su penetración suave y precisa de retracción inmediata que resulta indolora debido a que su tapa giratoria ofrece hasta 11 niveles de punción según el tipo de piel.

Este nuevo medidor de glucosa tiene la capacidad de transferir los datos automáticamente, vía Bluetooth a la aplicación mySugar, para registrar y gestionar la información, así el paciente tendrá un mejor manejo de sus mediaciones de glucosa de manera sencilla y automática a través de un smarthphone. Además mySugar ofrece una interfaz atractiva y motivacional que propone elementos relacionados con la alimentación y el ejercicio.

elros05.2000@gmail.com

DE CINCO ESTRELLAS

- A unas semanas de entrar el nuevo secretario de Turismo de la CDMX, reabrirá la oficina de Congresos y Convenciones

– El turismo a impulsar en la CDMX será incluyente, sin ocuparse sólo del de alto ingreso, anunció Carlos Mackinlay

- Además, atenderá segmentos como el turismo LGBTTI, médico y religioso y estimulará el turismo en las alcaldías, en particular en el oriente de la ciudad

Por Victoria González Prado

Durante un encuentro con periodistas, **Carlos Mackinlay**, próximo secretario de Turismo de la Ciudad de México, informó que se propone posicionar a esta ciudad capital como referente del turismo en el país, para lo cual trabajará en cinco grandes ejes, "sin disparar balines por todos lados".

Anunció "política turística en serio, incluyente, sin caer en el turismo de altos ingresos solamente, ya que todos tienen derecho a visitar la ciudad y aun los más vulnerables tendrán acceso a eso".

Dichos ejes son equipamiento urbano turístico, promoción nacional (la internacional será medida y austera, no pelearemos por un mercado internacional), turismo cultural, de reuniones y convenciones, de naturaleza, médico y gastronómico, y el cuarto es el turismo social que ya inició con **Alejandro Aura**, al que "vamos a darle potencia y contenido. Incluye visitas al Centro Histórico, al cual no conocen 25 por ciento de los habitantes de la Ciudad de México".

Aseguró que se propone posicionar a esta ciudad capital como referente del turismo en el país.

Precisó que el turismo social tiene gran potencial y este año ha tenido gran crecimiento, pues movilizó a cerca de 400 mil personas, y espera que durante su gestión aumenten a 750 mil, sin desatender los demás segmentos.

Planteó que "la capital tiene mucho potencial para el turismo de reuniones, igual que para el turismo cultural, nicho en el cual esperamos poder trabajar de la mano con las secretarías de Cultura local y federal. La Ciudad de México tiene mucho que aportar, pero se necesita aprender de las manifestaciones culturales, y para el caso ya se trabaja con **Alfonso Suárez del Real**, próximo titular de la Secretaría de Cultura de la ciudad.

Desde el primer día de su nombramiento, **Mackinlay** se ha dedicado a consolidar su plan de trabajo y se ha reunido con importantes empresarios y protagonistas de la industria, que le han manifestado su apoyo.

De los retos a enfrentar durante su tarea, dijo que uno de los más importantes será traer a la Ciudad de México la máxima feria turística del país: el "Tianguis Turístico", en el año 2020. Recordemos que es itinerante y el próximo año (2019) toca una vez más al puerto de Acapulco.

Asimismo, se ocupará de revisar la estrategia de promoción, la que será selectiva, y se harán esfuerzos para poder estar en los grandes escaparates mundiales de promoción, como la Feria Internacional de Turismo en España (Fitur), FIT en Argentina y Anato en Colombia, "no gastaremos de más participando en mercados exóticos o lejanos. Anualmente recibimos por ejemplo entre 80 mil y 100 mil españoles, e italianos y británicos en cantidades más o menos similares, y no conviene gastar presupuesto en un mercado que sólo nos traerá ocho mil".

Para esa actividad se dispone del capital reunido por concepto de Impuesto al Hospedaje, que actualmente genera alrededor de 300 millones de pesos al año, indicó.

Carlos Mackinlay asumirá en unas semanas la Secretaría de Turismo en la capital del país.

Una de las novedades anunciadas por **Mackinlay**, quien ya ha sido secretario de Turismo en administraciones anteriores de la capital, es que estimulará el turismo en las alcaldías, en particular "perfilaremos esfuerzos de promoción en el oriente de la ciudad, que comprende entre otras alcaldías, la de Iztapalapa, donde no hay atractivo tangible, pero existe multitud de experiencias relacionadas con cine, clubes de lectura, gastronomía y talleres de arte".

Esto se complementará con un programa que posiblemente se denomine "Turismo en tu barrio" o "Turismo en tu colonia". En este punto informó que abrirán nuevo plan denominado "Turismo barrial", que se aplicará en el nororiente y suroriente de la ciudad.

Recordó que actualmente el sector turismo ha generado 120 mil empleos anuales y aseguró que con la estrategia planteada se podrían alcanzar 286 mil plazas durante el próximo gobierno.

"Se trata de un trabajo plural que incluye todos los temas, y con propuestas que se han compartido con **Miguel Torruco**, quien ocupará la Secretaría de Turismo federal.

El citado conjunto de actividades se deriva de un análisis con base en datos estadísticos y so-

Miembros de PyET, con Carlos Mackinlay, Dalila Calvario, Alfredo Villagrán y Antonio Ortiz.

cioeconómicos que han determinado qué es la Ciudad de México y con qué servicios y tecnología cuenta, entre otros rubros.

Se incluirán los temas transversales, como el *airbnb* (departamentos de particulares en renta), y estimular el empleo turístico, pues **Claudia Sheinbaum** se ha comprometido a crear un millón de plazas durante su gestión.

Actualmente la Ciudad de México representa la octava economía de América Latina, constituida 90 por ciento por servicios y actividades financieras y seguros, y 10 por ciento por industria.

Recordó que en 1998 se creó la Secretaría de Turismo local, y el objetivo en aquel entonces era apoyar al desarrollo del gobierno capitalino. Al respecto indicó: "ahora sí festejaremos el acontecimiento, aunque sea de forma austera".

Habrá esfuerzos para que Fórmula 1 y la NFL permanezcan durante los siguientes seis años de gobierno.

Se abrirá nuevamente una oficina de Congresos y Convenciones y se dará más atención a segmentos como el turismo LGBTTI, médico y religioso. Al ser cuestionado acerca de si se conservará o se cambiará la marca turística CDMX, **Mackinlay** indicó, sin hablar de austeridad, que "diferenciaremos muy bien la imagen de gobierno y la turística; sobre este último tema, no estamos muy apurados, lo dejaremos para los últimos días del mes de enero o principios de febrero.

"Ya estoy consultando a determinadas personalidades, grupos, empresas, pero también haremos una consulta bastante mayor ante especialistas para que nos hagan conocer su sentir acerca de la marca CDMX como marca turística, porque nosotros tenemos claro que invadió los espacios y, dado el caso, me tocará proponer los mecanismos para nueva marca".

El encuentro con el funcionario fue organizado por la Asociación de Periodistas y Editores de Turismo (PyET), al que nos invitó su presidente, **Alfredo Villagrán.**

No olvidemos que "El ángel de la fama tiene sus alas hechas de papel... periódico".

victoriagprado@gmail.com
Twitter: @victoriagprado

travellink S.A. de C.V.
AGENCIA DE VIAJES

CASA DEL SOL

BUSCAS UNAS VACACIONES ÚNICAS EN UN LUGAR ÚNICO??
CONOCE PLAYAS VIRGENES, LIMPIAS Y CON UN SERVICIO ÚNICO DE SU GENTE.
CONOCE PLAYA TRONCONES – MAJAHUA A 15 MINUTOS DE LA ZONA DE HOTELES DE IXTAPA, ZIHUATANEJO. NUESTRA PROPIEDAD ESTA A 300 MTS DE PLAYA CON INSTALACIONES DE LUJO

CONTAMOS CON:
5 HABITACIONES CON VENTILADOR
5 BAÑOS
ALBERCA DE 15 METROS CON 8 CAMASTROS
AGUA CALIENTE
HAMACAS
EQUIPO DE SONIDO
ASEO DIARIO
COCINA EQUIPADA
REFRIGERADOR Y HORNO DE MICROONDAS
AMPLIA SALA DE ESTAR
COMEDOR PARA 15 PERSONAS
CABAÑA CON BARRA DE BEBIDAS
AZADOR
SILLAS Y MESAS PLEGABLES PARA COMIDAS AL AIRE LIBRE
ESTACIONAMIENTO

RESERVAS: direccion@travellinkmexico.com / ventas6@travellinkmexico.com

TELS. 5533 8251 / 53 travellink

BUSCANOS TAMBIÉN EN AIRBNB airbnb

MÁS INFORMACIÓN: www.casadelsol.travellinkmexico.com / www.travellinkmexico.com

COMODIDAD
QUE TE ACERCA
CON TU FAMILIA

Cancún a Villahermosa
ADO ADO gl. desde

$ 833 pesos

$ 1,238 pesos

Consulta términos y condiciones en **ado.com.mx** o con tu asesor en taquillas en la modalidad de **Por autobús pagas menos.**
Tarifa también válida para Villahermosa-Cancún. *Precio de viaje sencillo.

CAPA
COMISIÓN DE AGUA POTABLE Y ALCANTARILLADO
ATENTO AVISO
TULUM
CONSTRUCCIÓN DE LA RED DE DISTRIBUCIÓN Y LÍNEA DE CONDUCCIÓN DE AGUA POTABLE DEL SECTOR LA VELETA
Del 12 al 18 de Noviembre de 2018
vamos a cerrar el tránsito vehicular en los siguientes tramos:
REGIÓN 09
1) Calle Xel-Ha entre Calle 4 Sur y Av. Sur
2) Calle 4 entre Calle Xel- Ha y Calle 3 Sur
3) Calle Xaaman Esquina con Calle Kukulkan
4) Calle 11 Sur entre Calle 12 y Calle 18
REGIÓN 15
5) Calle 12 Sur entre Calle 11 Sur y Calle 3 Poniente
REGIÓN 07
6) Sobre Av. 1
7) Sobre Av. 29 entre Av. 1 Sur y Calle 12
Recuerde tomar previsiones de tránsito
¡Gracias por su comprensión!
www.qroo.gob.mx/capa

OM
OFICIALÍA MAYOR
El Gobierno del Estado de Quintana Roo y la Oficialía Mayor
SUBASTA PÚBLICA
A MARTILLO DE VEHÍCULOS
del Gobierno del Estado
Miercoles 28 Noviembre
SALÓN BELLAVISTA
A LAS 8:00 HRS
Chetumal, Q.Roo.
"Un Proceso Público, Honesto y Transparente."
QROO.gob.mx/om
OficialiaMayorQuintanaRoo
@oficialiaqroo

JUNTOS AVANZAMOS EN:
SEGURIDAD
MANDO ÚNICO
Por un Quintana Roo seguro y en paz
Los gobiernos municipales y el gobierno del estado vamos por el Mando Único para que todos actúen con una misma estrategia en el combate contra la delincuencia y la inseguridad y contemos con
Policías
• Capacitados
• Confiables
• Equipados
Fortaleceremos su ética de servicio y disciplina, para
• Disminuir la corrupción
• Servir a la gente.
POLICÍA
QUINTANA ROO
FALTA MUCHO POR HACER, PERO CON ORDEN Y PASOS FIRMES EN QUINTANA ROO, JUNTOS AVANZAMOS
TECNOLOGÍA DE PUNTA
Se invierten casi
3 mil
MILLONES DE PESOS
• En un sistema de vigilancia con tecnología de punta.
MÁS DE 3 mil CÁMARAS
UBICADAS EN
Avenidas principales • Escuelas • Parques • Plazas • Áreas comerciales • Zonas turísticas del estado
CONECTADAS
Al nuevo centro de monitoreo C5
En tiempo real veremos lo que sucede para enfrentar a la delincuencia con eficiencia.
C5
www.qroo.gob.mx

Listo, el Festival de la Cerveza Mx 2018 en San Ángel

***Se llevará a cabo el 1 y 2 de diciembre, y reunirá a 50 expositores artesanales con más de 100 estilos de cerveza

Texto y foto: Asael Grande

El Festival de la Cerveza, regresa a San Ángel, y en esta ocasión la sede será un hermoso y antiguo recinto con más de 400 años de historia, ubicado al lado del Museo del Carmen (Av. Revolución No. 1734, San Ángel, CDMX). Este evento se llevará a cabo el sábado 1 y domingo 2 de diciembre, de las 12:00 a las 22:00 horas, en el marco de la apertura de "Plaza La Reina", que alberga a su vez a la Fundación Fertilizando el Esfuerzo, A.C., institución sin fines de lucro presidida por Susana Landeros.

"Durante estos dos días, se podrán degustar y adquirir cervezas artesanales, preparadas por productores nacionales con recetas especiales, utilizando además de los ingredientes básicos como agua, levadura, malta de cebada y lúpulo, algunos productos como semillas, mieles y frutos, que les dan un toque distinto y sabores únicos. Participan también distribuidores con gran variedad de cervezas artesanales de diferentes partes del mundo, como Bélgica, Inglaterra, Rusia, Uruguay, Estados Unidos, Alemania, entre otros", informó Francisco Romero, organizador del Festival de la Cerveza.

Este festival reúne a cerca de 50 expositores artesanales, así que se podrá probar más de 100 estilos de cerveza. Entre los expositores más conocidos están: Cerveza Homero (habrá de sabor chocolate), Bebe como Vikingo (con tarros enormes y cuernos), Eurocervezas (de Bélgica y Alemania) y la Cucapa.

El Festival de la Cerveza – MX 2018 no será en un espacio muy grande, pero encontrarás gran variedad de productos artesanales, como helados, mezcales, licores, tepozcremas y quesos artesanales. Si te apasiona el mundo de la cerveza (además de beberla), en cada stand te podrán explicar cómo están hechas, con qué es mejor maridarlas, los tonos de sabor que van más contigo y te darán tips. La mayoría ofrecerá algunos productos y comida gourmet.

Dentro del festival se podrá encontrar música, artesanías, catas, conferencias y talleres donde conocerás más acerca de esta bebida adorada para muchos. Más de 40 productores de diversos estados del país y distribuidores de producto nacional e importado se darán cita para dar a conocer cervezas artesanales nacionales e importadas que van de los clásicos sabores hasta los más exóticos, como el de chile, café, frutos rojos, melón, sandía, flor de Jamaica, avellana, chocolate y hasta mole, sin olvidar las cervezas sin alcohol.

El festival también contará con área de comida preparada, snacks y postres hechos con levadura de cerveza. Con más de 50 expositores en San Ángel, se llevará a cabo el Festival de la Cerveza-MX. Con la presencia de productores de cerveza artesanal provenientes de distintos puntos del país, como Cervecería Homero, La Revoltosa, Cervecería Oriente, The Beer Company, Cervecería Siguen Bastos, Cerveza Patricia, Bebe como Vikingo, Casa Escobar, Cervecería Karsero y La Biere México, el festival promete ser un encuentro inolvidable para todos los amantes de esta bebida, quienes, podrán disfrutar también de diversas degustaciones y del sabor de la cocina gourmet, que no puede faltar en una festividad de este tipo.

Francisco Romero, organizador del festival, detalló que el evento se realizará en el marco de la apertura de "Plaza La Reina".

Daniel Gutiérrez, Germán Arroyo y Luis Ernesto Martínez "Lu" no consideran a La Gusana Ciega como una banda contestataria, pero sí lanzan en sus canciones mensajes importantes.

La Gusana Ciega regresa al Metropólitan

***La banda presentará en vivo la segunda parte de su disco "Borregos en la niebla" este 5 de diciembre

Texto y foto: Arturo Arellano

Consolidados como una de las bandas más importante de la escena del rock mexicano, la Gusana Ciega regresa a uno de sus escenarios favoritos, el Teatro Metropólitan, donde este 5 de diciembre presentarán en vivo la segunda parte de su más reciente disco "Borregos en la niebla", además de un repertorio que cubrirá todos sus éxitos y canciones que los fans siempre están esperando escuchar en vivo.

Daniel Gutiérrez, Germán Arroyo y Luis Ernesto Martínez "Lu", se encontraron con los medios de comunicación en conferencia de prensa, donde explicaron del disco. "Funciona que dividamos el disco en dos partes, porque teniendo sólo una, tendríamos que lanzar un sencillo representativo, pero con esta nueva forma de lanzarlo no nos vimos obligados ha elegir una sola canción que represente todo el disco, más bien le dimos su lugar a cada una de ellas. Podríamos mencionar 'La distancia', pero estoy seguro de que cada uno de los miembros de la banda tiene una canción favorita diferente, elegir sólo una canción sería injusto con el resto del disco. Musicalmente es un disco muy amplio, hay rock & roll puro y baladas, hay de todo y todo lo hicimos con la misma pasión".

Siendo un disco lleno de mensajes, destacan su postura en contra de la violencia que sufre la mujer y otros temas. "Cuando empezamos a componer este disco nos vimos influenciados por el *bullying* que recibimos los mexicanos de parte del entonces candidato a la presidencia de los Estados Unidos, hoy ya presidente de aquella nación. Nos llegaba mucha información y eso nos volvió sensibles también a otros temas, aunque La Gusana no sea conocida por ser una banda contestataria, nos dimos cuenta de que nuestra música si tiene influencia al menos a nuestros fans, por eso en este disco lanzamos mensajes en contra de la violencia a las mujeres y la violencia en general.

En el tema de la caravana migrante dijeron: "Todos somos habitantes del mundo y tenemos derechos, debemos ayudarnos. En este caso tenemos lecturas distintas a veces nos identificamos con los migrantes y queremos ayudar, pero otras veces creemos que es un mensaje de alguien más y que están usando a esa pobre gente para justificar otro tipo de acciones, como una cortina de humo. En este tema literalmente nos sentimos como borregos en la niebla, sin embargo, el mensaje es ser tolerantes y buscar siempre el bien de todos, no sólo el propio".

Del show el 5 de diciembre en el Teatro Metropólitan adelantaron "Vamos a tocar el 'Borregos en la niebla', con temas de otros discos mezclados, vamos un poco cargados hacia el 'Monarca' pero no dejaremos de cantar canciones que sabemos que los fans quieren escuchar. Nos gusta sentirnos como banda nueva y defender lo que estamos haciendo, lo nuevo". Finalmente, haciendo una lectura sobre su carrera concluyen "Vale la pena todos los pleitos que hayamos tenido entre nosotros o con la familia. Porque cuando vemos a la gente cantando nuestras canciones, incluso algunos llorando, todo el esfuerzo se ve recompensado. Creemos que una banda de rock va a perdurar siempre que su motor sea hacer música de manera honesta".

Hong Kong
Posadas
Y REUNIONES NAVIDEÑAS
MENÚS DESDE $99 POR PERSONA
¡Reserva tu fecha ya!
PAQUETES TODO INCLUIDO DESDE
$280
9988421871 / 9982402425 HONG KONG RESTAURANTE / HONG KONG EVENTOS

SEFIPLAN
REGULARÍZATE
PONTE AL DÍA
Aprovecha HOY los
*Subsidios de la
Tenencia Vehicular.
ACUDE A NUESTRAS
OFICINAS RECAUDADORAS
DE LUNES A VIERNES DE 8:30 A 15:30HRS
*VÁLIDO HASTA EL 31 DE DICIEMBRE DE 2018
sefiplan.qroo.gob.mx @Sefiplanqroo @sefiplan

SEDENA
X REGION
34
¡¡ DENUNCIA CIUDADANA !!
Garantizamos el anonimato
de los denunciantes.
Tráfico y venta de droga,
extorsión, personas armadas, etc.
GUARNICION MILITAR CANCUN, Q. ROO.
LLAMANOS AL: (998) 886 68 75 Y 886 43 45.
ESCRIBENOS: denuncia.gmcancun@mail.sedena.gob.mx
VISITANOS: Carretera Cancún-Mérida km. 7.5, Rgn. 99.

TAMBIÉN ESTAMOS EN LA
WEB
CONSULTA TODOS LOS DÍAS
NUESTRA EDICIÓN GRATUITA
DIARIOIMAGEN
Quintana Roo
Información nacional e internacional, artículos de opinión, deportes,
espectáculos, turismo, anuncios clasificados, anuncios notariales
y judiciales, convocatorias, balances financieros, desplegados, etc.
www.diarioimagenqroo.mx

Culebra Fest, listo con lo mejor del rock ochentero

***La Cuca, La Castañeda, La Lupita y Tijuana No, protagonizarán el concierto este 16 de noviembre en Pabellón Cuervo

En el caso de La Castañeda, la banda hará un ritual musical a los muertos y marcarán así el inicio de sus festejos por 30 años de trayectoria.

Texto y foto: Arturo Arellano

El Pabellón Cuervo será la sede perfecta para celebrar el Culebra Fest, concierto en el que actuarán bandas icónicas del rock de los ochentas y noventas, tales como La Cuca, La Castañeda, La Lupita y Tijuana No, consideradas entre las bandas más representativas de este género en el país y que se han mantenido vigentes por más de dos décadas. La cita para este concierto nostálgico y poderoso es este 16 de noviembre en la antesala del Palacio de los Deportes, a donde las bandas llegarán para ofrecer lo mejor de su repertorio y quizá dar algunas sorpresas en complicidad.

En rueda de prensa, los protagonistas del Culebra coincidieron en que "Estamos muy contentos de juntarnos otra vez, es un honor compartir el escenario con todos, somos amigos de hace más de dos décadas y siempre será maravilloso reunirnos en cualquier escenario". Héctor Quijada, de La Lupita, por su parte comentó "Celebro mucho este encuentro, porque hace un buen rato que no nos juntábamos las cuatro bandas en un escenario, desde luego extraño la presencia de La Santa Sabina, nos gustaría que estuviera presente, pero lo está en el corazón".

La "Generación Culebra", explican, surge en los años 80, cuando el sello discográfico Culebra Records, firmó contrato con bandas como La Santa Sabina, La Cuca, La Castañeda, La Lupita y Tijuana No, entre otras, reafirmando la escena del rock mexicano.

"Desde entonces se ha hecho un nexo muy importante de familia, de guerreros compartiendo sueños, batallas, tenemos muchas historias en total complicidad, hemos estado juntos en muchísimos escenarios, hemos hecho muchas giras juntos, yo me considero como parte de una generación de bandas que ha dejado una huella en el rock mexicano", dijo Quijada.

Lo que es digno de recalcar es que luego de más de tres décadas de trayectoria son bandas de rock que siguen vigentes, y que a pesar de que las cuatro permearon en la escena del rock mexicano, hay una diferencia entre todas, pues cada banda cuenta con su propio estilo "Estar vigentes no es sólo tener los éxitos de antaño en el gusto del público, sino seguir haciendo música con nuestros diferentes proyectos y todos los que estamos aquí lo hacemos. De modo que nuestros conciertos tienen un repertorio con los clásicos, pero también temas nuevos con los que hemos llegado a los oídos de las nuevas generaciones".

Añaden que en el caso de "La Lupita, sabemos que hay canciones imperdonables que la gente espera, pero también hay canciones para nuestro público nuevo, que espera temas como 'La banda borracha', que estamos promocionando. Es lo bonito de seguir en algo como el rock & roll, la piedra sigue rodando y seguimos con temas nuevos, lo cual enriquece nuestro repertorio". Por parte de los integrantes de Tijuana No, se anunció que han invitado a este show a su ex vocalista Cecilia Bastida, "Ella era la cantante original de la banda, tiene sus propios proyectos, pero sigue siendo una gran amiga, vamos a tocar todos nuestros éxitos y ella estará en algunos de ellos, desafortunadamente Luis Güereña ya no está con nosotros, así que también le dedicaremos el show a él".

La Castañeda, liderada por Chava Moreno seguirá celebrando el Día de Muertos, "creo que noviembre es un mes que marca este ritual de los fallecidos, así que nuestro espectáculo será en ese tenor, también haremos un show que de alguna manera recopila todos estos años porque nosotros ya estamos cerca de celebrar 30 años de carrera y lo queremos festejar en grande", subrayaron. Culebra Fest se llevará a cabo el próximo 16 de noviembre en el Pabellón Cuervo de la Ciudad de México.

Con la presencia de la Sonora Dinamita, se disfrutará al ritmo de la cumbia la 7ª. Edición de la muestra gastronómica Amar Comer y Contemplar en la Isla de Holbox.

Sonora Dinamita hará explotar los sabores en Holbox

*** La 7 edición de Amar, Comer y Contemplar, también hará gala del romanticismo de Nicho Hinojosa, con la interpretación de éxitos de ayer, hoy y del momento que marcaron a los enamorados

Cancún.- Con la presencia de la Sonora Dinamita, se disfrutará al ritmo de la cumbia la 7ª. Edición de la muestra gastronómica Amar Comer y Contemplar en la Isla de Holbox, que tendrá matices bohemios con la voz de Nicho Hinojosa, en donde se esperan al menos 2 mil asistentes.

Con Puebla como estado invitado, se deleitará al paladar durante muestra, en donde también se tendrá la presencia de la gastronomía italiana e iraní, además de diferentes especialidades del mar, en la sede al oeste de la ínsula, según explicó la cantante y organizadora Denise de Kalafe.

Al gozar del afecto y cariño de la familia artística, este año la cantante brasileña, montó un espectáculo musical y bailable para los comensales con la participación de diferentes grupos de reggae, salsa y merengue, entre otros ritmos que se presentarán desde este 16 al 18 de noviembre del año en curso.

De acuerdo a la organizadora, la muestra rompió su primer reto, con la participación de 14 restaurantes, que ante la experiencia de los negocios que cada año participan, se sumaron a la muestra gastronómica de talla internacional.

Adelantó, que el próximo año esta exhibición sería más elitista para elevar la calidad del turismo, con actividades públicas alternas en la plaza central de la isla, que tendrá matices diferentes que buscará consolidar para después darlos a conocer.

DIARIOIMAGEN Quintana Roo
VALE MÁS LA PALABRA IMPRESA
EDICTOS
Y AVISOS
NOTARIALES
DESDE $500
9988 1973662
SOLICITE SU PRESUPUESTO
WHATSAPP 9988 1973662

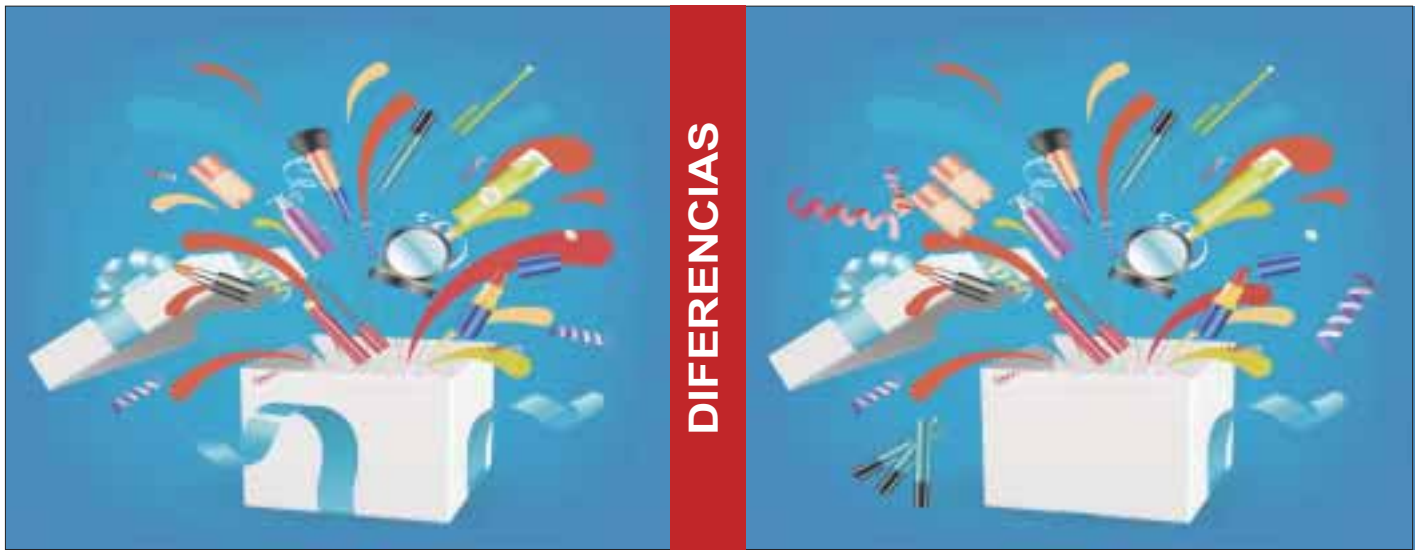

San Judas Tadeo

Oh glorioso Apóstol San Judas Tadeo, siervo fiel y amigo de Jesús, el nombre del traidor ha sido causa de que fueses olvidado de muchos, pero la Iglesia te honra y te invoca como patrón de las causas difíciles.
Ruega por mí para que reciba yo los consuelos y el socorro del cielo en todas mis necesidades, tribulaciones y sufrimientos, *(haga petición)*.
Ruega por nosotros y por todos los que piden tu protección. **Amén.**

Récele a San Charbel, su vida y espíritu encontrarán paz. Visítelo en la Iglesia de San Agustín, ubicada en Horacio esq. Musset Col Polanco, México, D.F. (Recórtelo y llévelo en su cartera)

HORÓSCOPOS

Escribe: Amaya

ARIES • 21 MARZO-20 ABRIL

Hoy tendrás que aprender que hay que saber dar y recibir, aprovechando las relaciones al máximo.

TAURO • 21 DE ABRIL-21 MAYO

Tu comportamiento tenderá a ser muy cauteloso y a la vez diplomático, pero tendrías que ser más perseverante.

GÉMINIS • 22 MAYO-21 JUNIO

Demostrarás un gran autocontrol, sacarás partido de todas las oportunidades que se te presenten en este día.

CÁNCER • 22 JUNIO-22JULIO

Presta un poquito de atención a tu salud, porque es posible que no esté en uno de sus mejores momentos.

LEO • 23 JULIO-23 AGOSTO

Tendrás un buen día de trabajo hoy, especialmente si está relacionado de alguna manera con la ley.

VIRGO • 24 AGOSTO-22 SEPTIEMBRE

Tu actitud en este día será activa y decisiva, algo que te ayudará en las diferentes facetas de la vida.

LIBRA • 23 SEPTIEMBRE-23 OCTUBRE

Este será un día de excelentes oportunidades para hacer contactos con personas extranjeras.

ESCORPIÓN • 24 OCTUBRE-22NOVIEMBRE

Tenderás hoy al romanticismo, a comportarte con afecto hacia las personas a las que quieres.

SAGITARIO • 22 NOVIEMBRE-21 DICIEMBRE

Recuerda que un comportamiento suave y diplomático te ayudará a conseguir cualquier objetivo.

CAPRICORNIO • 22 DICIEMBRE-20 ENERO

Hoy será un día de satisfacciones, además, parecerá que todo el mundo se habrá puesto de acuerdo para apoyarte.

ACUARIO • 21 ENERO-18 FEBRERO

Tendrás emociones profundas en este día, y esto tendrá un fuerte impacto positivo en tu trato con las personas cercanas.

PISCIS • 19 FEBRERO-20 MARZO

Si tu profesión está relacionada con la política, las leyes o las artes, disfrutarás de un positivo día de trabajo.

¿Sabías que en un día como hoy...?

1977.- Nace el actor mexicano Mauricio Ochmann, quien inicia su carrera en la actuación a los 16 años, con el programa de comedia "La otra cosa". Actúa en las películas "Message in a bottle" y "Tres".

Consejos

1. Más allá de su riqueza en betacaroteno, la zanahoria también provee dosis destacables de minerales como calcio, hierro, potasio, fósforo y otras vitaminas, como las B, C y D.

2. El contenido de hierro orgánico presente en esta sabrosa raíz anaranjada es fácilmente asimilable por el organismo y resulta aún mayor que el de las populares espinacas, detalle que la convierte en un excelente remedio contra la anemia.

3. El consumo regular de zanahorias, ya sea en forma de ensalada, jugo o puré, aumenta también el número de glóbulos rojos y la cifra de hemoglobina en la sangre, considerada esta última como una importante reguladora del equilibrio ácido del organismo.

Virtudes de la zanahoria

4. Por las generosas particularidades de la zanahoria, resulta muy beneficioso para el organismo efectuar una cura depurativa únicamente con esta hortaliza una o dos veces al año. Se trata de un régimen que sirve para eliminar toxinas, reforzando al mismo tiempo las defensas del cuerpo, y consiste en ingerir durante tres o cuatro días, casi en forma exclusiva, zanahorias frescas en todas las formas que se desee. Lo ideal es comerlas sin sal, aderezadas sólo con jugo de limón y aceite de oliva.

***** Si tienes dudas relacionadas con moda, hogar y belleza, envíanoslas a: diario_imagen@yahoo.com.mx y al día siguiente publicaremos las respuestas.**

Oración al Niño de Atocha

Sapientísimo Niño de Atocha, general protector de todos las hombres, general amparo de desvalidos, medico divino de cualquier enfermedad. Poderosisimo Niño: yo te saludo, yo te alabo en este día y te Ofrezco estos tres Padre Nuestros y Ave Marías con Gloria Patri, en memoria de aquella jornada que hiciste encarnado en las purísimas entrañas de tu amabilísima Madre, desde aquella cuidad santa de Jerusalén llegar a Belén. Por cuyos recuerdos que hago en este día te pido me concedas lo que te suplico, para lo cual interpongo estos méritos y los acompaño con los del coro de los Querubines y Serafines, que están adornados de perfectísima sabiduría, por los cuales espero, preciosísimo Niño de Atocha, feliz despacho en lo que te ruego y pretendo, y estoy cierto que no saldré desconsolado de ti, y lograré una buena muerte, para llegar a acompañarte en Belén de la gloria.

Amén.

TIP ASTRAL

VASO CON AGUA. Cualquier circunstancia en la que hemos sido injustos, es el día indicado para arreglarla. Coloca un vaso sobre tu mesita de luz con agua por la mitad y una llave adentro. Todos tus problemas se irán resolviendo poco a poco.

DIFERENCIAS

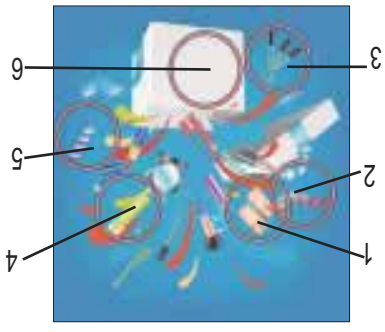

Solución

Del 16 al 20 de noviembre 2018, en Chetumal

III Campeonato Nacional de Pelota Mesoamericana

Llegarán este fin de semana 300 personas, entre atletas y técnicos

El dato

A partir de hoy será la recepción de delegaciones y la inauguración e inicio de competencias será el sábado 17 desde las 9 de la mañana, con un receso de 2 a 4 de la tarde para continuar sus actividades y concluir a las 8 de la noche.

Belice es el país invitado y 12 estados de la República estarán participando con equipos en ambas ramas y 5 compiten en categoría infantil.

Chetumal.- La capital de Quintana Roo recibe a 300 personas, entre atletas y cuerpo técnico del Tercer Campeonato Nacional de Pelota Mesoamericana, que del 16 al 20 de noviembre realizarán actividades encaminadas al fomento de la cultura, a través del deporte.

La Asociación de Juego de Pelota Mesoamericana, que preside Reyna María Puc Dzib, en coordinación con la Comisión para la Juventud y el Deporte de Quintana Roo, que dirige Jesús Antonio López Pinzón, invita a la sociedad chetumaleña a presenciar los encuentros de este campeonato nacional, que tendrán lugar en el gimnasio Nohoch Suku´n.

A partir de hoyserá la recepción de delegaciones y la inauguración e inicio de competencias será el sábado 17 desde las 9 de la mañana, con un receso de 2 a 4 de la tarde para continuar sus actividades y concluir a las 8 de la noche.

El domingo 19 por la tarde se llevarán a cabo las premiaciones, cabe destacar que los equipos acompañarán al contingente de la COJUDEQ durante el desfile del 20 de noviembre.

Por su parte, el director de la asociación Pucxical-Keej (Corazón de Venado), Armando Osorio ha señalado que uno de los objetivos que se persiguen es la de concretar una liga nacional de este deporte milenario que caracteriza a las diferentes culturas de Mesoamérica.

Los estados que participan con equipos de la rama varonil son: Sonora, Jalisco, Querétaro, Puebla, Tlaxcala, Tabasco, Chiapas, Michoacán, Yucatán y Quintana Roo. En la rama femenil participan Jalisco, Querétaro, Michoacán, Puebla, Veracruz, Tlaxcala, Tabasco y Quintana Roo

En la categoría infantil participan: Tabasco, Michoacán, Querétaro, Puebla y Quintana Roo. Belice asiste como país invitado con equipos varoniles y femeniles.

Los equipos juegan en canchas de 40 metros de largo por 5 de ancho, para la rama varonil tienen dos tiempos de 25 minutos con 5 de descanso y en la rama femenil los tiempos son de 15 minutos también con 5 de descanso. Se espera un promedio de 300 participantes entre jugadores y cuerpo técnico.

Martino, cada más cerca del Tri

En México se permite confort a jugadores: *Tuca*

Ricardo Ferretti entiende que en el futbol mexicano se permite el confort del jugador y por ello no hay tantos elementos en ligas extranjeras, como ocurre con su próximo rival Argentina, con el que se enfrenta este viernes.

"Pienso que todo inicia de la idiosincrasia del país, México es un país importador, nunca se ha caracterizado por ser exportador como Brasil, Argentina, Uruguay. Pienso que puede ser la necesidad de exportar por lo que viven en sus propios países, en cambio, el mexicano desde fuerzas básicas debe ser preparado mejor.

"El futbol mexicano da una zona de confort muy importante porque muchas veces no quieren arriesgar lo que tienen en México por un poco menos y a futuro ganar un poco más", expresó el técnico en conferencia de prensa.

El "Tuca", autor intelectual del vocablo "moleros" al referirse a los partidos sin relevancia en Estados Unidos y que sólo sirven para ir al "mall" o de shopping, aplaude la iniciativa de los directivos por conseguir rivales de jerarquía.

Entiende que aun sin todas sus figuras la Albiceleste tiene un equipo de alto calibre.

"Todos quisiéramos enfrentar una vez más a Messi, Mascherano, Tévez, Di María, nos hubiera encantado enfrentarlos como en Dallas antes del Mundial. Ahora creo que Argentina atraviesa un proceso de renovación pero tienen muchos jugadores jugando afuera de su País, nosotros no logramos reunirlos a todos, naturalmente los argentinos que juegan fuera de Argentina duplican o triplican la de México", expresó.

Martino, cada vez más cerca del Tri

Por otra parte, Gerardo Martino habría llegado a un acuerdo para dirigir a la Selección Mexicana en el próximo ciclo mundialista.

De acuerdo con Univisión Deportes, el técnico argentino aceptó el acuerdo con el Tricolor, que le ofreció un contrato de 8 millones 800 mil dólares por el ciclo mundialista que finalizará en Qatar 2022.

Lo único que falta es la firma del contrato, debido a que el técnico aún se encuentra vinculado al Atlanta United.

Ricardo "Tuca" Ferretti afirma que en el futbol mexicano se permite el confort del jugador y por ello no hay tantos elementos en ligas extranjeras.

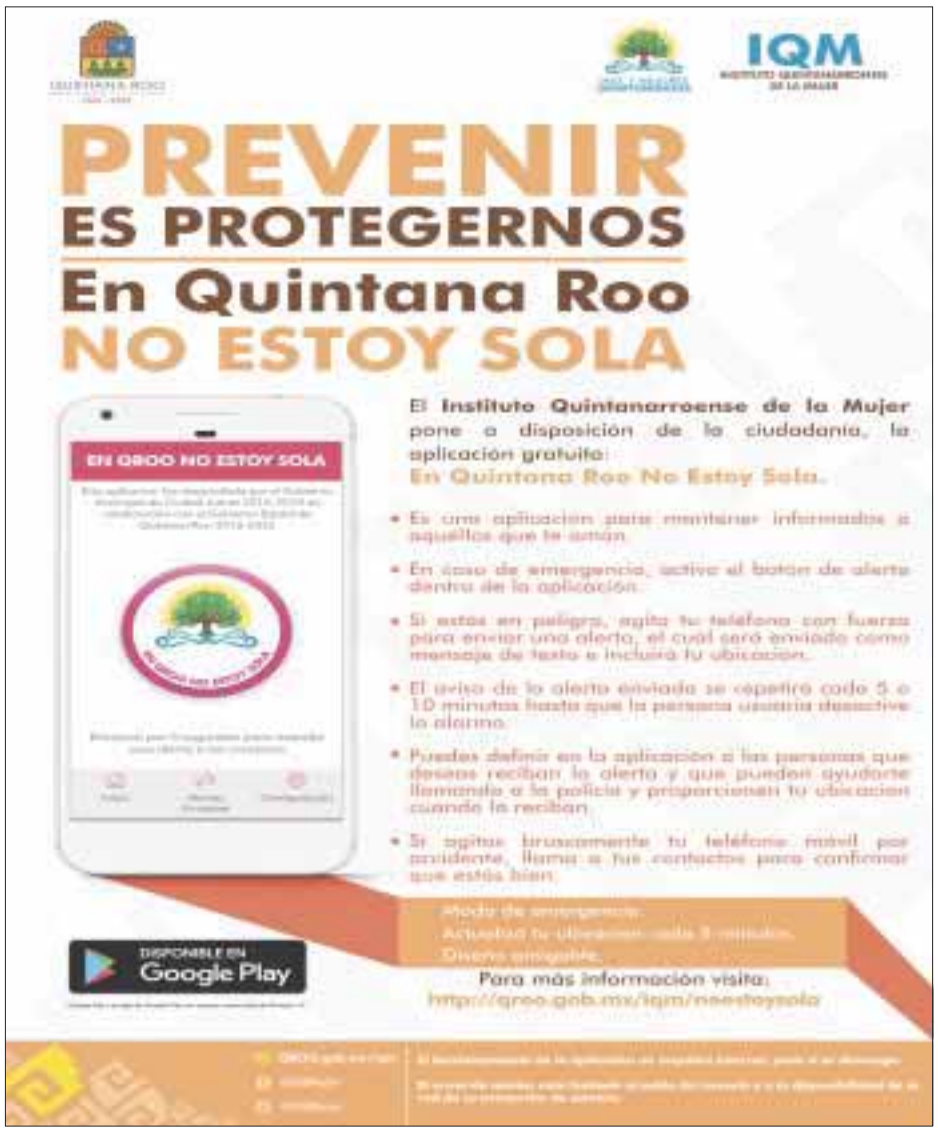
IQM
PREVENIR
ES PROTEGERNOS
En Quintana Roo
NO ESTOY SOLA
EN QROO NO ESTOY SOLA
El Instituto Quintanarroense de la Mujer pone a disposición de la ciudadanía, la aplicación gratuita:
En Quintana Roo No Estoy Sola.
• Es una aplicación para mantener informados a aquellos que te aman.
• En caso de emergencia, active el botón de alerta dentro de la aplicación.
• Si estas en peligro, agita tu teléfono con fuerza para enviar una alerta, el cual será enviado como mensaje de texto e incluirá tu ubicación.
• El aviso de la alerta enviada se repetirá cada 5 o 10 minutos hasta que la persona usuaria desactive la alarma.
• Puedes definir en la aplicación a las personas que deseas reciban la alerta y que puedan ayudarte llamando a la policía y proporcionen tu ubicación cuando la reciban.
• Si agitas bruscamente tu teléfono móvil por accidente, llama a tus contactos para confirmar que estás bien.
Modo de emergencia.
Actualiza tu ubicación cada 5 minutos.
Diseño amigable.
DISPONIBLE EN Google Play
Para más información visita:
http://qroo.gob.mx/iqm/noestoysola

SSP
No a la discriminación
Derecho a la
no discriminación
Constitución Política de los estados Unidos Mexicanos
Artículo 1º. Queda prohibida toda discriminación motivada por origen étnico o nacional, el género, la edad, las discapacidades, la condición social, las preferencias sexuales, el estado civil o cualquier otra causa que atente contra la dignidad humana y tenga como objetivo anular o menoscabar los derechos y las libertades de las personas.
NO A LA DISTINCIÓN POR COLOR DE PIEL
Por un México sin Discriminación

16, 17 y 18 de noviembre
HOLBOX
Cuidemos a Holbox
SEMARNAT
HOLBOX
Comer, Amar y Contemplar
PUEBLA
7a. Edición
comeramarycontemplar.com
EL PALADAR DE Persia
Viva Zapata Oliver's Buena Vista Grill
Aroma by Cielito Lindo La Esencia de Casa Sandra
El Sabor de Las Nubes Villa Mar
Green's by Be Holbox
Tamashi Villas Palapas del Mar Pizzeria Edelyn
Maja'che by Xaloc Resort Corazón de Mar by Crismi
NICHO HINOJOSA
LA SONORA DINAMITA

SESA
Vacúnate contra
LA INFLUENZA ESTACIONAL
Acude a tu Centro de Salud más cercano
Del 1 de octubre al 29 de marzo
¿Qué es la influenza?
Es una infección respiratoria viral
¿Para qué sirve la vacuna?
Reduce las posibilidades de contagiarse y contagiar a otros
¿Existen otras medidas para prevenir la influenza?
Además de la vacunación se deben tener medidas de higiene como lavado frecuente de manos, no saludar de mano, beso o abrazo. No acudir a lugares públicos si se padece la enfermedad
¿Quiénes deben vacunarse?
Niños de 6 meses a 5 años, embarazadas, adultos mayores de 60 años y pacientes con factores de riesgo (obesidad, diabetes, problemas del corazón, VIH/SIDA, asma descontrolada, cáncer, entre otros)
QROO.gob.mx/sesa
@SESA_QROO
#LlévalosAVacunar

Continuó ayer jueves en corte de EU la testificación de Jesús "El Rey" Zambada contra Joaquín "El Chapo" Guzmán.

Emma Coronel aceptó tomarse fotos en calles de Brooklyn.

Testifica el hermano de "El Mayo"

"El Chapo" sobornaba hasta la Interpol: "El Rey" Zambada

Que pagaba personalmente 300 mil dólares mensuales en CDMX

"El Chapo" y su cártel de Sinaloa sobornaban a la PGR, a la policía, a militares y hasta a la Interpol, pagando sólo en sobornos en la Ciudad de México 300 mil dólares mensuales, dijo el jueves un testigo clave del gobierno en el juicio del capo.

Jesús "El Rey" Zambada, empleado del cártel desde 1987 hasta su arresto en 2008 y hermano de Ismael "El Mayo" Zambada García, co-fundador de la organización criminal junto a "El Chapo", detalló los exorbitantes costos de proteger el contrabando de la droga colombiana que viajaba a Estados Unidos vía México en el tercer día de este proceso que durará unos cuatro meses.

"El Rey", que controlaba la actividad del cártel en la Ciudad de México, contó que pagaba personalmente sobornos al comandante de la Procuradoría General de la República (PGR) en la capital mexicana, a la policía federal de caminos que maneja también puentes y aeropuertos, a la policía judicial federal, estatal y municipal y "a Interpol también".

"Los sobornos para funcionarios en Ciudad de México eran unos 300 mil dólares por mes", contó al jurado Zambada, de 57 años, que vestía traje de presidiario azul y camiseta naranja.

Zambada dijo que también pagó aproximadamente en 2004 un soborno de 100 mil dólares al general Toledano, a cargo del estado de Guerrero, a pedido de "El Chapo".

"Yo iba a importar cocaína de Colombia por el estado de Guerrero, platiqué de esto con "El Chapo" Guzmán Loera y con mi hermano *Mayo*, y "El Chapo" me dijo 'ahí está el general Toledano, es amigo mío, vaya a verlo y dele 100 mil dólares de mi parte'", contó "El Rey".

"Se los mandaba regalar, y me dijo que lo saludara y le mandara un abrazo", agregó. "El Chapo", de traje oscuro y corbata, escuchó con atención el veredicto de su exaliado y hoy colaborador del gobierno estadounidense, que comenzó el miércoles de tarde y debe continuar todo el día.

Extraditado a Estados Unidos hace 22 meses, "El Chapo", de 61 años, es acusado de enviar más de 155 toneladas de cocaína a Estados Unidos durante un cuarto de siglo. Si es hallado culpable, podría ser condenado a cadena perpetua.

La defensa asegura que "El Chapo" es el chivo expiatorio de "corruptos" gobernantes mexicanos y de agentes de la agencia antidrogas estadounidense, la DEA, que le tendieron una trampa. Y aseguran que el verdadero jefe del cartel de Sinaloa era "El Mayo" Zambada, no "El Chapo".

Pero "El Rey" asegura que "El Chapo" y su hermano "El Mayo" eran socios y ambos grandes jefes del cártel, coordinaban los sobornos de funcionarios y también pagaban a sicarios para cometer asesinatos.

Zambada dijo que también pagó aproximadamente en 2004 un soborno de 100 mil dólares al general Toledano, a cargo del estado de Guerrero, a pedido de "El Chapo"

"El Rey" Zambada relata la primera huida de "El Chapo"

Durante más de cinco horas, Zambada García repasó a preguntas de la Fiscalía gran parte de la trayectoria de Guzmán, incluidos algunos de los momentos más conocidos, como su evasión del penal de Puente Grande en enero de 2001.

"El Rey" explicó que ya a finales del año 2000 su hermano, el socio de "El Chapo", Ismael "El Mayo" Zambada, le había advertido de que Guzmán estaba preparando su huida, que llevó a cabo con ayuda de un funcionario de prisiones a bordo de un carro de lavandería. Tras la evasión, con las autoridades pisando los talones a "El Chapo", los hermanos Zambada García se encargaron de fletar un helicóptero para evitar su captura y fueron en persona a recibirle a Querétaro, según su relato.

El propio Jesús Zambada se encargó de trasladar a Guzmán por carretera a la Ciudad de México, donde les esperaban un grupo de agentes policiales que estaban a sueldo para darles protección.

"El Chapo" había sido detenido en 1993, en Guatemala, poco después de que las autoridades le atribuyesen responsabilidad por el asesinato del cardenal Juan Jesús Posadas Ocampo en el Aeropuerto Internacional de la ciudad de Guadalajara.

Según "El Rey", Posadas murió en un ataque llevado a cabo por sicarios del clan de los Arellano Félix, que estaban en guerra con Guzmán y planeaban asesinarle ese día.

"El Chapo" evitó la emboscada, pero el cardenal, que llegó al aeropuerto en un automóvil similar al que utilizaba el narcotraficante, fue confundido con Guzmán y asesinado.

Buena parte del relato hecho por Zambada García se centró en la "guerra" mantenida durante años por los Arellano Félix, líderes del Cártel de Tijuana, y la Federación, el grupo que luego se convertiría en el Cártel de Sinaloa.

"El Rey", que fue detenido en 2008 y luego extraditado a Estados Unidos, ha recibido de las autoridades estadounidenses ayuda para sacar a su familia de México y protegerla en Estados Unidos.

Tras haberse declarado culpable de varios delitos, el narcotraficante está a la espera de conocer su sentencia, que podría ser de cadena perpetua, pero que puede ser más reducida.

Emma Coronel se deja tomar foto

A través de su cuenta de Instagram, la esposa de Joaquín "El Chapo" Guzmán, Emma Coronel, subió un video en el que se le ve en las calles del barrio de Brooklyn, Nueva York, cuando una persona se le acerca y se toma una foto con ella.

Con la leyenda "Gracias a todos por el apoyo que me brindan", Coronel publicó el video en el que se le aprecia sonriendo para la "selfie".

El dato

"Los sobornos para funcionarios en Ciudad de México eran unos 300 mil dólares por mes", contó al jurado Zambada, de 57 años, que vestía traje de presidiario azul y camiseta naranja≠

Carlos "N" sustrajo productos de una tienda Oxxo en la Sm. 259.

En la Supermanzana 259

Atrapan a bravucón asaltante de Oxxos

Cancún.- Elementos policiales en las inmediaciones de la Supermanzana 259 se percataron que el empleado de una tienda Oxxo, solicitaba el apoyo ya que minutos antes un hombre había ingresado al comercio y amenazándolos verbalmente logró sustraer algunos productos.

Los oficiales procedieron a peinar la región en su búsqueda y con las características proporcionadas por el agraviado, ubicaron metros más adelante a quien se identificó como Carlos "N" de 26 años de edad, originario de Mérida, al realizarle una inspección se le encontraron los productos robados.

Por tal motivo y ante los hechos narrados, el detenido, así como el producto recuperado, fueron puestos a disposición de la autoridad judicial.

Se llevan dinero y cigarros

Roban tienda en Cancún a punta de palos y machetes

Entre los tres delincuentes detenidos hay un menor de edad

Benito Juárez,.-Tres personas fueron aseguradas en la Supermanzana 259, por robo a comercio, al que llegaron con machetes y palos para sustraer el dinero de las ventas y cigarros.

Dijeron llamarse Raúl "N" de 24 años de edad; Yonel "N" de 21 años de edad y C.B.Q., de 17 años de edad,

Elementos de la Policía Municipal que realizaban su patrullaje de vigilancia, atendieron una llamada de auxilio del número de emergencias 911 para verificar un reporte de robo a comercio.

Al arribar al lugar, los preventivos se entrevistaron con el empleado del comercio, quien manifestó que varios sujetos entraron al establecimiento con machetes, piedras y palos de madera, apartándolo de la caja registradora, tomando el efectivo y cajetillas de cigarros, para tratar de darse a la fuga.

Ante este hecho, de inmediato los oficiales emplearon la búsqueda y localización por la periferia de dicho comercio y a unos metros cerca del lugar lograron ubicar a tres sujetos que participaron en el evento, mismos que al marcarles el alto y realizarles una inspección de personas llevaban consigo una mochila y en su interior lo sustraído, por lo que fueron detenidos y al ser presentados ante el informante, este los reconoció plenamente.

El dato

Los preventivos se entrevistaron con el empleado del comercio, quien manifestó que varios sujetos entraron al establecimiento con machetes, piedras y palos de madera, apartándolo de la caja registradora, tomando el efectivo y cajetillas de cigarros, para tratar de darse a la fuga

Los tres detenidos fueron puestos a disposición de la autoridad judicial, junto con el producto recuperado.

Catalina Almírez
Es una excelente y dedicada estudiante de la carrera de odontología y tiene el sueño de ser la que represente a Quintana Roo en el concurso Miss México. Ella es Catalina Almírez de 24 años y 1,75 m de estatura. Con diciplina realiza ejercicio todos los días y practica futbol americano. Disfruta de la buena lectura, escuchar música y convivir con su familia.
Apóyala en redes
IG: @missquintanarooorg
FB: Miss Quintana
DIARIOIMAGEN

Onda gélida y frente frío número 10 han dejado secuelas que afectan medio país, ya que a su paso, deja nevadas, neblina en carreteras y rachas fuertes de viento.

Tormenta invernal y frente frío

Una onda gélida afecta a más de la mitad del país

En Chihuahua reportan dos muertos; paran clases en varios estados

El frente frío número 10, que provocó el miércoles el descenso de la temperatura en la mayor parte del país y ha dejado a su paso nevadas, neblina en carreteras, intensas rachas de viento y precipitaciones, seguirá afectando la mitad del país.

El Servicio Meteorológico Nacional advirtió que esperan heladas y densos bancos de niebla en Sonora, Chihuahua, Durango, Zacatecas, San Luis Potosí, Hidalgo, Puebla, Estado de México, Oaxaca, Veracruz y Tabasco.

En las zonas altas de Hidalgo, Edomex, Ciudad de México, Puebla, Tlaxcala, Veracruz y la Sierra Norte de Oaxaca existe la posibilidad de que caiga nieve o aguanieve. Además habrá tormentas fuertes de corta duración en Campeche, Michoacán y Guerrero.

Pronostican caída de nieve o aguanieve en zonas montañosas de Tamaulipas, San Luis Potosí y en elevaciones superiores a tres mil 200 metros de Querétaro, Hidalgo, Veracruz, Puebla, Tlaxcala, Estado de México y Ciudad de México, además habrá densos bancos de niebla en el noreste, oriente y centro del país.

La masa de aire polar que impulsa al frente frío número 10 prevalece en Durango ocasionando temperaturas hasta de 16 grados bajo cero en gran parte de la entidad.

En Chihuahua una mujer perdió la vida cuando explotó un tanque de gas dentro de su casa en la colonia Ex Hipódromo de Ciudad Juárez. En la casa fueron rescatados un adolescente de 14 años y una mujer de 36.

También se reportó el fallecimiento, por hipotermia, de Noel Primero Guerra, de 65 años, en la comunidad El Vergel, quien se quedó dormido a la intemperie.

El frío en Querétaro dejó sin energía eléctrica a varias localidades rurales y advirtieron que existe riesgo de congelamiento en tuberías de agua. Mientras que en el ejido El Alacrán, municipio de Cárdenas, 10 mil 700 personas quedaron incomunicadas, porque las lluvias unieron la laguna y el mar.

La masa de aire polar que impulsa al frente frío número 10 prevalece en Durango, ocasionando temperaturas hasta de 16 grados bajo cero en gran parte de la entidad

Además, los volcanes Popocatépetl, Iztaccíhuatl, Nevado de Toluca y Pico de Orizaba están cubiertos de nieve, por lo que fueron resguardados por autoridades para salvaguardar a las decenas de paseantes que los visitaron.

Suspensión de clases

Debido a las condiciones climatológicas, la Secretaría de Educación Pública de Puebla suspendió actividades escolares en 19 alcaldías para proteger la salud de los estudiantes de preescolar, primaria, secundaria y bachillerato, porque se reportaron hasta -4 grados Celsius.

Lo mismo sucedió en Hidalgo, donde las autoridades educativas frenaron las actividades hoy en las 84 alcaldías del estado.

Además, el gobierno hidalguense dio a conocer que las madres trabajadores y tutores de menores que acuden a guarderías y centros escolares del gobierno pueden quedarse en casa para el cuidado de sus hijos.

La misma medida se tomó en Campeche, donde suspendieron clases. En Aguascalientes. Michoacán y San Luis Potosí se recorrió la hora de ingreso.

En riesgo por el frío, 2.5 millones de capitalinos

En la Ciudad de México hay 2.5 millones de personas en riesgo por las bajas temperaturas, informó el jefe de gobierno, José Ramón Amieva. El mandatario capitalino explicó que se esperan tres días más de frío en la capital, con implicaciones más severas en las zonas altas de Tlalpan, Tláhuac, Milpa Alta, Magdalena Contreras, Cuajimalpa y Álvaro Obregón.

"Nos encontramos en pleno programa con la distribución de las prendas de abrigo, cobijas, aplicación de vacunas, principalmente contra neumococo e influenza, y obviamente el tema de la distribución de hasta mil 500 raciones por turno de alimentos calientes", explicó en entrevista en el Campo Militar 37-A.

Explicó que hoy se esperan temperaturas de seis grados, con sensación térmica de cuatro grados y continuará lloviendo.

Ante este escenario, se activaron las brigadas de desarrollo social para atender el inicio de la temporada invernal con repartición de paquetes con cobijas, alimento caliente para personas en situación de calle y están listos los albergues para quien necesite pasar la noche, principalmente para personas vulnerables, es decir, "personas mayores con alguna enfermedad, pueden ser niñas, niños, a ellos va dirigido principalmente el programa", detalló el mandatario.

Además, explicó que las estimaciones marcan que las bajas temperaturas continúen en Ciudad de México al menos por tres días más. Mencionó que hasta el momento no se reportan daños en los cultivos de la zona rural pues no se han registrado heladas extremas. Aclaró no ha sido necesario suspender clases por las bajas temperaturas, por lo que seguirán entregando los paquetes de frío, es decir, cobijas y las prendas de abrigo.

El dato

En las zonas altas de Hidalgo, Edomex, Ciudad de México, Puebla, Tlaxcala, Veracruz y la Sierra Norte de Oaxaca existe la posibilidad de que caiga nieve o aguanieve. Además habrá tormentas fuertes de corta duración en Campeche, Michoacán y Guerrero.

ANUNCIOS CLASIFICADOS GRATIS

NUEVO *WhatsApp* de avisos 9981973662

clasificados@diarioimagenqroo.mx

SOLICITA PERSONAL PARA LAVANDERÍA

- Hombre o mujer de 20 a 60 años
- Turno vespertino de 8 a 6 horas
- Tel. **9982107179**
- WhatsApp **9981522409**

OFERTA LABORAL

SOLICITAMOS COCINERO Y AYUDANTE EN GENERAL. ESTAMOS EN EL MERCADO DONCELES 28, BAJANDO EL PUENTE A PUERTO JUÁREZ, TELEFONO 9988458063

SOLICITO CHICA DE 18 A 25 años para cuidar niño de 2 años, gusto por niños whatapp 9988704106

SOLICITO EMPLEADA para atender bazar en villas del sol cerca del Chedraui 984 198 3531

SOLICITO PERSONA PARA atender un adulto mayor ofrezco sueldo aojamiento y hospedaje 984 198 3531

SOLICITO AYUDANTES DE COCINA que sepan hacer antojitos. para el fraccionamiento la Joya pago semanal mas inf 9982666216

AGENTE SEGURIDAD, CONDOMINIO céntrico, $8 mil, prestaciones de ley, mínimo secundaria, solicitud a: evaluacion@confianzacancun.com.

AGENTE SEGURIDAD, condominio céntrico, 8 mil prestaciones de ley, mínimo secundaria, solicitud a: evaluacion@confianzacancun.com

SE SOLICITA REPARTIDOr en moto turno matutino informes al 688 75 94

EMPRESA EN EXPANCION CONTRATA PERSONAL GANANDO 2000 A 3500 QUINCENAL...INFORMES 99 81 56 59 92

GUARDIAS CONDOMINIO CÉNTRICO, $8,000 con prestaciones, 8 horas, secundaria, solicitud empleo: evaluacion@confianzacancun.com.

CENTRAL DE ALARMAS SOLICITA: MONITORISTA. MASCULINO DE 25 A 40 AÑOS, MANEJO DE COMPUTADORA, HORARIO NOCTURNO, SUELDO BASE MÁS BONOS Y PRESTACIONES DE LEY. TEL. 9992603058.

INTÉGRATE AL MEJOR EQUIPO de ventas Marykay, sin inscripción Whatsapp. 9988704106.

SE SOLICITAN REPARTIDORES con y sin experiencia, se aceptan. no importa edad o sexo. 9981515691.

SOLICITO 30 OPERADORES gasolina y diésel. 9982407784 y/o 9981194584.

BUSCO TRABAJO DE NIÑERA DE PLANTA, voy llegando de mi

BUSCAN EMPLEO

lugar de origen, sencillez y honradez.Alicia. 8771158104.

BUSCO TRABAJO NOCTURNO, mujer 20 años. 9982048898.

REPARO TEJIDO DE MUEBLES de madera en petatillo (ojo de perdiz) mecedoras, sillas, etc, celular 9981034230, José Ramón.

BUSCO TRABAJO DE MEDIO TURNO, mujer de 21 años. Tel. 9981451048.

BUSCO TRABAJO Tengo 86 años, me siento útil, puedo hacer algunos trabajos en casa. Contácteme, lo necesito. Cel. 9981034230.

INMUEBLES

COMPRO CASITA EN MÉRIDA por Pensiones Chenku o rumbo por Santiago. 9982791678.

VENDO CASITA EN región 227 en 495 mil pesos, otra en región 90, en 550 mil, es obra negra. 9982791678.

VENDO CASITA REGIÓN 239 EN $ 495 MIL PESOS OTRA REGIÓN 230 EN 495 MIL PESOS INF 9982791678

VENDO CASA GRAN SANTA FE 4 REC. $ 3.100.000.00 INF. 9984045452

VENDO CASA SM 507 EN AV..1.200.000.00 9984045452

VENDO CASA JARDINES del sur 2 recamaras 2 baños alberca palapa seguridad $1,000.000 cel 9983179540

VENDO CASA JARDINES del sur 1 $1.050 mil 9984045452

VENDO CASITA REGIÓN 225 en 385 mil pesos región 230 en $ 490 mil pesos inf 9982791678

COMPRO CASA EN CAMPECHE, CAMPECHE de oportunidad en colonia el polvorín. O solidaridad inf 9982791678

VENDO CASA EN REGIÓN 240, sobre Av. Leona Vicario en 700 mil pesos. 9982791678.

Paseos Chacmool dos niveles, 4 recámaras, 3 baños, sala Tv, cocina, clima, cochera, renta $10,000 venta. $1,600,000. Tel. 9988418830.

VENDO CASA ENTRANDO A SANTA FE un nivel 3 recamaras un baño excelente ubicacion $1.300.000 cel. 9983179540.

SE VENDE CASA CHICA EN CHETUMAL BUENA UBICACIÓN.COLONIA PROTERRITORIO OCHO 9831800373. UNA RECÁMARA.

VENDO CASITA EN REGIÓN 225 DOS CUARTOS UN BAÑO EN 380,000 SOLO EFECTIVO NO CRÉDITOS INF 9982791678.

RENTO APARTAMENTO DE 30 METROS CUADRADOS MÁS UN AMPLIO BAÑO, PROTECTORES Y LAVADORA AUTOMÁTICA, EN ZONA MUY TRANQUILA Y BIEN COMUNICADA EN LA REGIÓN 510, A DOS CUADRAS DEL HOSPITAL DEL IMSS. LLAMAR AL 9982139939

CASAS EN RENTA

RENTO EDIFICIO 18 CUBÍCULOS PARA COLEGIO ETC. SM. 235 AV. COSTA MAYA INF. 8-98-13 04 Y 9981091142 - 9981098088

BUSCO CASA PARA RENTAR EN SMZA 27 FAMILIA CORTA INF. 9981509319

RENTO CASA REAL LAS QUINTAS 3 RECAMARAS 3 BAÑOS SALA COCINA $5000. 9988418830

SOLICITO CASA O DEPTO. por Av. La Luna, presupuesto de $6,000.00, Tel. 9984045452.

RENTO BONITA CASA AMUEBLADA de 3 rec. con alberca 12 mil 9984045452.

RENTO BONITA CASA sm.50 3 Rec. $9 mil. 9984045452.

RENTO CASA 2 REC.1 BAÑO SM. 50 $7 mil. 9984045452.

DEPARTAMENTOS EN RENTA

RENTO HABITACIÓN DE LUJO EN BONAMPAK, A UNA CUADRA DE LA ZONA HOTELERA. TODOS LOS SERVICIOS, VIGILANCIA 24 HRS. 2 ALBERCAS PRIVADAS, GARAGE, LAVANDERÍA, ENTRE OTROS. *5548296606*. SÓLO DAMAS.

RENTO DEPARTAMENTO nivel 3, dos recámaras, un baño, sala, cocina, área de lavado. $2,500. Tel. 9988418830.

RENTO EDIFICIO 18 CUBÍCULOS PARA COLEGIO ETC. SM. 235 AV. COSTA MAYA INF. 8-98-13 04 Y 9981091142 – 9981098088

RENTO DEPARTAMENTO para una pareja, km 6.5, Zona Hotelera 9983214809.

DEPARTAMENTO EN RENTA Rento depa en Av. Del Bosque 2, recámaras. 9983214809.

RENTO CUARTO AMUEBLADO para dama, por Gran Plaza 4,500.00, Tel. 9984045452.

RENTO DEPARTAMENTO ZH, frente al mar, km 6.5, informes 998321480.

DEPARTAMENTOS EN VENTA

VENDO DEPTO EN CORALES, 4 piso es de los rojos $ 250 mil pesos trato directo inf 9982791678

VENDO DEPARTAMENTO en privada Real Ibiza Plus Playa del Carmen, 2 habitaciones, 1 baño, piscina, gym, vigilancia las 24 horas. tel. 984 166 4355.

VENDO DEPTO EN CORALES en $250,000 con escrituras, informes 9982791678.

DEPARTAMENTO 2 RECÁMARAS, un baño, 4º. Piso, es de los rojos 250, con escrituras. 9982791678.

VENDO DEP. REG 92, 2 Rec.,

cerca de Av. principales, Inf. 9983214809.

VENDO EDIFICIO LOCAL COMERCIAL Y CINCO CUARTOS REG. 91 MANZANA 4 LOTE 20 EXCELENTE UBICACIÓN. INF. 9981878178.

LOCALES EN RENTA

RENTO LOCAL COMERCIAL 49 M2, c/baño, estacionamiento, atrás de kínder y primaria. Región 227. Cel. 9981474761.

RENTO LOCAL 150M2.. frente al Aurrera de la Niños Heroes y Kabah 10 mil 9984045452.

RENTO ESTUDIO AMUEBLADO con alberca av. la luna 9 mil inf. 9984045452.

RENTO LOCAL/BODEGA, AV. RUTA 5 con Kabah, Región 92.

RENTO EXCELENTE ESTUDIO amueblado $8.500.00 inf.9984045452.

RENTA LOCAL, PARA OFICINA/BODEGA, doble altura con mezzanine, baño, Av, Chichén Itzá, reg. 97 a espaldas de Chedraui. 9982621553.

VENDO 42 HECTÁREAS en Carrillo Puerto, rumbo a José María Morelos, 998 1216777.

TERRENOS EN VENTA

VENDO TERRENO EN AVANTE, al final de escuela primaria, cerca de la Combi, y de 20x24 un pie de casa, pido 350 mil, precio a tratar, más información 9982666217.

VENDO, EN LA REGIÓN 226, Mz. 34, Lt. 02, en 480 mil pesos, dos recámaras de frente 7,75 y de fondo 20 metros con terreno. 9982666217.

VENDO TERRENO COL LOS COMPADRES 8 x 25 cerca de la feria de rancho viejo 8x 25 $ 90,000 inf 9982791678

VENDO 4 HECTÁREAS FRENTE a la unidad de los soldados, 998 1216777

TERRENO ÁLAMOS 2, OPORTUNIDAD. 1500 M2 CON 30 DE FRENTE. SÓLO $1,100,000.00. TEL: 998 8908880

TERRENO VENTA-ZONA HOTELERA, PRIVADA, GYM, ALBERCA, PALAPA. 140,000 USD. 24 MESES SIN INTERESES. 9981686139.

VENDO TERRENO EN REGIO 100 entre ruta 4 y López Portillo inf 9983362390

TRASPASOS

TRASPASO DEPARTAMENTO en cielo nuevo en 70 mil. Paga 850 mensual último nivel información 9982666217

TRASPASO DEPARTAMENTO en cielo nuevo en 50 mil ultimo nivel paga mensual 2400 mas inf 9982666217

TRASPASO CASA DE dos niveles en Kalakmul, remodelada, ampliada y bardeada, pido 330 mil pesos. Cerca de la avenida Talleres. 9982666217.

TRASPASO CASA EN KALAKMUL, 3 recámaras o venta. 9982666217 o 9981575136.

TRASPASO CASA EN URBY DEL REY 180,000 mil pesos inf 9982791678

VARIOS

PRÉSTAMOS DINERO DESDE $ 100 MIL PESOS EN ADELANTE GARANTÍA DE PROPIEDADES ESCRITURADAS O TITULADAS INF 9982791678

COMPRO LIBROS REVISTAS ropa zapatos juguetes discos muebles y aparatos electrónicos y eléctricos 984 198 3531

TINTA Y TÓNER CANCÚN RECARGA de cartuchos tóner reparacion de computadoras e impresoras informes 9982633902

VENDO EQUIPO DE VULCANIZADORA o Llantera, Diez mil pesos. esta en Chetumal. Eduardo tel 983 156 3917

PRESTAMOS PARA JUBILADOS Y PENSIONADOS DE 5,000 HASTA 300,000 SIN CHECAR BURÓ, SIN COMISION POR APERTURA, SIN AVAL, SIN GARANTIAS, ES RAPIDO LLAMAME AL 9831311351

SERVICIOS

TALLER MECÁNICA GENERAL OFRECE SUS SERVICIOS EN CALLÉ 104 ENTRE AV 40&45 COL LUIS DONALDO COLOSIO 9841318783 & 2 CEL 9841371268 PLAYA DEL CARMEN

ASESORÍA JURÍDICA EN LINEA GRATUITA. DIVORCIOS,CONTESTACIÓN DE DEMANDAS,DESPIDOS INJUSTIFICADOS,AMPAROS ETC. 9981540490

ASUNTOS CIVILES,FAMILIARES: divorcios,custodias, juicio de alimentos; Juicios penales, federales, Asesoría Gratuita, Lic. Josafath Rodríguez Medina. Cel. 9988-463-851

VENDO LENTES RAYBAN originales nuevos dorados gota mediana remato $1.500.00 cel 9983179540 y 9984045452.

FOTOGRAFÍA PROFESIONAL para toda clase de eventos. Estamos en Cancún, Isla Mujeres y Puerto Morelos. 9988605093

ELEGGUA MI

verdadero espiritista; si usted tiene problemas de amor, dinero, suerte, trabajo y envidia, ven, soy la solución a tu problema, lectura de cartas, tarot, caracoles, limpias y amarres, te espero, si no te digo lo que deseas saber, la consulta es gratis,

citas al 9981342674 y 9988418422.

REPARACION DE TELEVISIONES PLANAS TODAS LAS MARCAS SERVICIO A DOMICILIO $200.00 CEL. 9981713677 ALFONSO

AMISTADES Y RELACIONES

BUSCO CHICAS LIBERALES de 18 a 27 años, para amistad o lo que se dé, mande Whatsap 9838359646.

BUSCÓ AMISTAD, NOVIA O RELACIÓN SERIA, 18 A 29, ATREVIDA Y BUENA ONDA,JOSÉ ACUA LEÓN WHASATPP 9838359646

BUSCÓ AMISTAD O LO QUE SEDE CON CHICAS DE 18 A 27 AÑOS QUE SEAN DE MENTE ABIERTA EN PLAYA DEL CARMEN INTERESADAS MANDE WHASATPP AL 9838359646

DAMITA PARA RELACION formal y seria sea maestra de kantunilkin inf ,9983362390

DAMITA PARA RELACIÓN FORMAL Y SERIA SEA MAESTRA DE KANTUNILKIN INF ,9983362390

SOY PROFESIONISA,MADURO, me gustaría conocer una chica linda, atractiva, esbelta, de 25-40 años de edad para fines serios..whats 9988-463-851

MASCOTAS

VENDO CHIHUAHUAS recién nacidos, baratos. 9987356464.

VETERINARIO A DOMICILIO, consultas, vacunas, cirugías, llame 9985775892. Dr. Patiño.

SE VENDEN CACHORROS rottweiler, aparta el tuyo. 9981256457.

VENDO HONDA PILOT 2012, única dueña, siempre servicios en agencia, Tel. 998 195 5207.

MOTOS

VENDO RENAULT DUSTER 2013, estándar, rines deportivos, café, en regla, único dueño. $170 mil. 9988605093.

AUTOS

NEON 2005 ROJO AUTOMATICO VIDRIOS ELECTRICO A/A MOTOR AL 100 $45.000 NEGOCIABLE 9983179540.

HONDA ACCORD 2007, Tel 998 195 5207.

CHEVY CONFORT 2008, CUATRO PUERTAS, STD, $47,000, negociable.Cel. 9981790818.

VENDO SUBURBAN modelo .94 tel 9981959008.

VENDO NISSAN ESTAQUITAS modelo 92, cama larga, $17,000.00. Tel. 9982621553.

JEEP WRANGLER 2008 LEVANTADO 3", rines 18", Rubicón, convertible, 6 cil. 6 vel., impecable. Tel. 1857568.

VENDO DODGE GRAN CARAVAN en piezas o completa, inf. al 9982192361.

PORSCHE CAYENNE TURBO 2009, acepto vehículo o moto a cuenta o cambio. Teléfono 9982758056.

AUTO BLANCO, 5 PUERTAS, STD. A/A 2014, 33400 Km. Remato: $87,000.00, tenencia 2017, CEL. 9981 803060.

AUTOS CON O SIN ENGANCHE 2017. Sin buró, sin aval, mínimos requisitos. Llamar al 9982384400.

VENDO CAMIÓN INTERNATIONAL 2009 de 37 pasajeros, 4 cilindros. Único dueño. Todo pagado. Cel. 9982142762.

AUDI R8 V8, 2008 EQUIPADO, FIBRA DE CARBONO, FILTROS K&N, 13,500 KILÓMETROS, $1,250,000. CAMBIO. TELÉFONO 9982758056.

CAMIONETA JEPP SPORT modelo 1998 en muy buen estado por esta estoy pidiendo $55,000 mil pesos. Tel. 998 139 6057.

VENDO GOLF, MODELO 2012, en excelentes condiciones, papeles al día, listo para viajar, $90 mil. 9981160824.

Quintana Roo
diarioimagenqroo@gmail.com
Viernes 16 de noviembre de 2018
DIARIO IMAGEN
Año 5 No. 1936
$10 PESOS

Tres ratas de dos patas...

AL FRESCOBOTE

Policías aseguran en la Supermanzana 259 a los delincuentes, tras atracar un comercio a punta de palos y machetes >27