En seguridad, Q. Roo va con rumbo fijo: CJ

(Página 7)

Año 7 No. 2181

Viernes 8 de noviembre de 2019

DIARIO IMAGEN Quintana Roo

$10 PESOS

diarioimagenqroo@gmail.com

Destaca el interés por dar impulso al desarrollo económico del sureste

El multimillonario mexicano y otras firmas participarán en el proyecto del Tren Maya

SLIM, AL RESCATE

>2 El presidente de Grupo Carso confirma participación en las licitaciones de esta obra, tras reunirse con el mandatario Andrés Manuel López Obrador en Palacio Nacional

Derecho de réplica

Por José Luis Montañez

Carlos Slim Helú participará en licitaciones del Tren Maya

– Destaca que será una obra que dará gran impulso al sureste

El Grupo Carso, del empresario Carlos Slim Helú, y un grupo de 18 empresas mexicanas e internacionales anunciaron su intención de participar en las licitaciones para la construcción del Tren Maya.

Al salir de una reunión con el presidente Andrés Manuel López Obrador en Palacio Nacional, Slim Helú, anunció que sí formarán parte de este proyecto que busca darle desarrollo económico al sureste del país.

"Es un proyecto muy interesante, sí, sí participaremos, vamos a analizar en qué obras participaremos", señaló el empresario.

Destacó que el Tren Maya será una obra que dará impulso al sureste y que deberá ayudar a toda la gente de esa zona.

Otras de las empresas que estuvieron en la reunión y anunciaron su participación para estar en el proyecto fueron Grupo México, ICA, Prodemex, Grupo Omega, Coconal, Sacyr, Acciona y China Communications Construction Company.

Por su parte, el presidente de Grupo Hermes, Carlos Hank González, señaló que están interesados en ser parte de la licitaciones del proyecto, ya que es muy buen proyecto.

"Buena relación con empresarios"

En la mañanera, el presidente López Obrador reiteró que tiene una buena relación con los empresarios de México, con quienes se reunirá la próxima semana para hablar sobre proyectos de inversión en el país.

"Siempre he tenido buena relación con los empresarios; hay discrepancias es natural, pero nunca se ha roto el diálogo. Siempre hemos estado en comunicación", destacó en su conferencia de prensa matutina.

El mandatario federal mencionó que se reunió con dirigentes de las organizaciones empresariales del país, quienes le informaron que trabajan en un código de ética empresarial, el cual consideró es necesario para evitar actos de corrupción. "Esto es necesario, que no vuelva a suceder lo que pasaba en México que empresas extranjeras sobornaban, obtenían contratos jugosos con utilidades excesivas y en detrimento de la hacienda pública", opinó.

López Obrador refirió que se trata de empresas que hicieron negocio al amparo del poder público como: Repsol, de España, OHL también de España y Odebrecht, entre otras empresas. Exhortó a los empresarios del país a buscar ganancias razonables sin que ello afecte a trabajadores y a la economía del país.

Carlos Slim Helú anunció que Grupo Carso formará parte del proyecto del Tren Maya que busca darle desarrollo económico al sureste del país.

Grand Island abarcaría tercera parte de la vida útil de Zona Hotelera

Con 3 mil habitaciones y mil millones de dólares previstos para la construcción del Grand Island Cancún, se dice que el proyecto abarcará casi una tercera parte de la vida útil que le queda a la Zona Hotelera, puesto que a casi 50 años de existencia, la zona de playas ya usó el 75 por ciento de su superficie utilizable con fines de construcción.

De acuerdo con el Anuario Estadístico y Geográfico de Quintana Roo, del Instituto Nacional de Estadística y Geografía (INEGI), la superficie destinada a la actividad turística es de 1 mil 360 hectáreas, equivalentes al 8.7 por ciento de la superficie urbana total. En ese tenor el uso con mayor proporción es del Turístico Residencial, con 555 hectáreas iguales al 41 por ciento del total del suelo turístico.

En tanto, el suelo destinado a los centros de hospedaje es de 408 hectáreas, donde la infraestructura es de 187 hoteles que cumulan en complicidad un total de 35 mil 549 habitaciones. Esto quiere decir que con el planteamiento del PMDUBJ la zona hotelera en su maxima capacidad soportará 46 mil 105 habitaciones, de las que hoy ya se ocupó más del 75 por ciento.

Grand Island Cancún espera la licencia de construcción para edificar un complejo de 3 mil cuartos y un centro de convenciones, en el kilómetro 16.5 de la zona hotelera. Se pretende que la primera fase de la construcción concluya en 2022 y la segunda en 2024.

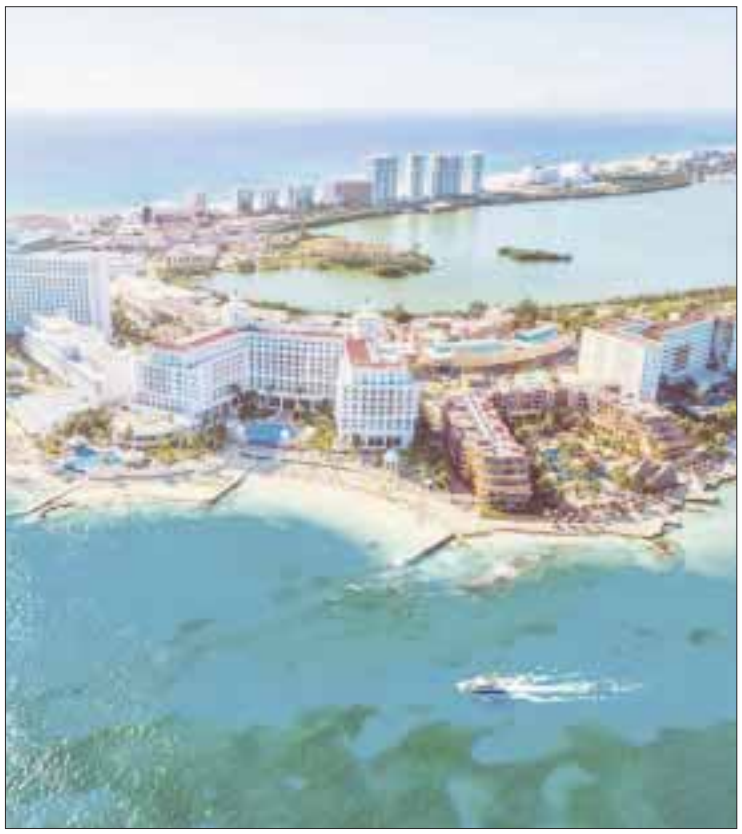

A casi 50 años de existencia, la 'zona de playas' ya usó el 75 por ciento de su superficie utilizable con fines de construcción.

Investigan agresiones de pasajeras "falsas" contra conductores de Uber

Luego de ser atacados por quienes describieron como "pasajeras agresivas", choferes de Uber en Cancún, interpusieron dos denuncias ante la Fiscalía General del Estado (FGE), acompañadas de una acusación también en contra de elementos del Instituto de Movilidad de Quintana Roo (Imoveqroo), quienes los detuvieron después del ataque.

Águeda Esperilla Soto, socia conductora de la aplicación, explicó que en total se reportaron cuatro agresiones en un solo día, de las cuales sólo se denunciaron dos de manera formal ante las autoridades. Afirmó que los choferes fueron detenidos por elementos del Imoveqro, después de haber sido agredidos por pasajeras que los condujeron a los retenes.

"Dos mujeres piden el servicio a través de la plataforma, abordan el vehículo y cerca de llegar al destino, dos autos con vidrios polarizados y sin placas cierran el paso al conductor. Mientras tanto, al interior, las pasajeras agreden al automovilista con máquinas de choque eléctrico (taser) y lo amenazan para que no haya pruebas, se bajan, desaparecen e inmediatamente arriban dos unidades del Imoveqroo para realizar la detención del coche".

Una de estas acciones fue grabada en un video, que capturó uno de los denunciantes y que fue exhibido en redes sociales. Lo cual despertó la teoría de que existe complicidad entre las pasajeras y las autoridades, dado el modo de operación para ubicarlos y detenerlos.

Esperilla Soto añade que "Las máquinas las están utilizando recientemente, luego de unas declaraciones y esa es la forma de responder de Movilidad, porque antes sí habían detenciones bajo el mismo modo, pero no había agresión" y no descarta la posibilidad de interponer una queja ante la Comisión de Derechos Humanos del Estado de Quintana Roo (Cdheqroo).

Reforzarán la seguridad de sus vehículos

Finalmente, la socia conductora de la plataforma comentó que el argumento del Instituto para realizar las detenciones, es que los vehículos son identificados mediante denuncias anónimas al 911, versión que los choferes no aceptan, por lo que procederán a reforzar la seguridad de los vehículos a través de la implementación de cámaras de seguridad, con lo que buscan garantizar la integridad de los más de 200 conductores que actualmente laboran en la ciudad de Cancún.

Cabe mencionar que actualmente Uber opera sin permiso en Cancún, pues su amparo para trabajar en la ciudad no ha tenido ninguna resolución a su favor.

Instituto De Movilidad responde

En respuesta a las acusaciones realizadas por operadores de Uber en contra de elementos del Imoveqroo en relación a que trabajan en complicidad con "pasajeras", Bibian Castillo Dzul, delegada del instituto en la zona norte publicó en redes sociales: "Personalmente repruebo todos los actos de violencia que se han suscitado recientemente en agravio tanto de operadores como de usuarios y del propio personal del Imoveqroo. Todos en Imoveqroo BJ colaboraremos con las autoridades para que sean investigados y sancionados", dejando clara su postura y además argumentando que los elementos del instituto también se han visto agredidos.

Más tarde, agregó: "El ejercicio de nuestras funciones y facultades previstas en la Ley de Movilidad vigente en Quintana Roo, no será un motivo para que grupos con intereses particulares generen ambientes hostiles. Estaremos atentos a sus reportes ciudadanos", Tweet que fue respondido por la cuenta del Movimiento TOUR, asociación de transportistas federales, encabezada por José Bizarro Galván, quien afirma que es de todos sabido que el Imoveqroo organiza operativos en contubernio con el Sindicato de Taxistas y advirtió que, de no detener estas agresiones, alguien podría resultar incluso muerto a causa de las descargas eléctricas.

Opinión que no solo operadores de Uber respaldan, sino aquellos usuarios que se han manifestado en redes sociales a favor del servicio por plataforma digital. Un hecho es que toda clase de enfrentamiento o inconformidad debe tener una resolución por la vía legal, de modo que las autoridades deben dejar de hacer caso omiso, antes de que la situación se les siga saliendo de las manos y alguien resulte mayormente perjudicado, no solo en la vía laboral, sino es su seguridad personal.

Uno de los ataques contra choferes de Uber fue captado en un video, que grabó uno de los denunciantes y que fue exhibido en redes sociales.

Reservas ecológicas afectadas con severos incendios

Padece el estado una de las peores sequías en varios años

La falta de lluvias y la sequía severa representa el riesgo de pérdidas en cultivos, incendios y escasez de agua, pues se deben imponer restricciones en el uso del líquido.

Cancún.– El meteorólogo Juan Antonio Palma Solís, del Servicio Meteorológico Nacional (SMN), afirmó que el estado está viviendo una de sus sequías más importantes en muchos años, principalmente por el atraso y la falta de lluvias que se ha presentado en el año.

Indicó que el SMN declaró "Sequía Moderada" en la mayor parte de Quintana Roo y "Sequía Severa" en la zona Centro-Sur, en su reciente informe del Monitor Sequía de México, y que ha estado afectando principalmente a las reservas ecológicas con severos incendios.

De acuerdo al último periodo de monitoreo publicado el 21 de octubre, en la Zona Norte de Quintana Roo ha estado moderada sin embargo en la zona sur la sequía severa se ha ido extendiendo desde el mes de mayo; abarcando gran parte en la zona centro y zona sur.

De acuerdo con datos estadísticos de la Conagua, las lluvias e Quintana Roo se estuvieron presentando muy por debajo de lo normal.

Para junio, cuando comenzó la temporada de lluvias, el promedio mensual en el Estado es de 174 mm y sólo cayeron 76.4 mm.

Por importación de producto chino

Miel orgánica de Q. Roo, en riesgo de desaparecer

Tala inmoderada, pesticidas y transgénicos están matando a las abejas

Por redacción Diario Imagen

Chetumal.- Debido a diversos factores, entre los que se destaca la tala inmoderada tala de arboles, el uso de pesticidas y la producción de alimentos transgénicos, la miel orgánica que se genera en la zona maya de Quintana Roo se encuentra en riesgo de desaparecer, lo mismo por la afectación que representa la importación de miel originaria de china, que no cuenta con las mismas propiedades.

Narcelio Cohuó Pech, presidente de apícolas morelense, indicó que la miel "Mayormente viene de China, de otros países, entonces nos afecta a nosotros bastante, porque la miel orgánica que nosotros producimos acá, es 100% natural; el año pasado llegó a 32 pesos el kilo, entonces la miel adulterada que entra en los mercados con otros precios, puede ser que se nivele el precio, pero el trabajo no es el mismo".

En Quintana Roo se tiene un conteo de 141 mil 900 colmenas, que representan una producción anual de 3 mil 630 toneladas, equivalente a un valor en el mercado de 132.8 millones de pesos. Lo cual para las autoridades estatales, refleja un saludable estado del sector apícola, no obstante, los productores difieren de esa opinión "En el 2018 estábamos en el séptimo lugar a nivel nacional en producción de miel, hoy estamos en el sexto lugar ya, prácticamente en el cierre de este año 2019, y en estos meses estamos saliendo con inversión de cerca de los 14 millones de pesos en equipamiento para los apiarios, cámaras de crías, en fin, lo que ocupan ellos para la producción primaria." Aseveró Luis Torres Llanes, secretario Agropecuario, Rural y Pesca de QROO.

En tanto, José Guadalupe Colli Castillo, asesor apícola, asegura que los productores de la miel orgánica están cansados de "tanto engaño, de tanta mentira de que se está legislando, de que se están haciendo las cosas, de que estamos por buen camino, de que ya mejoró la economía de los productores; eso es falso. Hemos estados tranquilos pero va a llegar el momento que se nos tome en cuenta".

El dato

Para las autoridades refleja un saludable estado el sector apícola, no obstante, los productores difieren de esa opinión: "En el 2018 estábamos en el séptimo lugar a nivel nacional en producción de miel, hoy estamos en el sexto lugar ya, prácticamente en el cierre de este año"

Aunque autoridades estatales refieren que el sector apícola goza de buena salud, los productores difieren y exigen apoyo urgente.

DIARIOIMAGEN Quintana Roo

diarioimagenqroo@gmail.com
publicidadventasdiarioimagenqr@gmail.com
diarioimagenqroo.mx
99 88 92 25 45

Director General: José Luis Montañez Aguilar

DIARIOIMAGEN QUINTANA ROO es una publicación editada por JOSE LUIS MONTAÑEZ AGUILAR e impreso en sus talleres propios, con domicilio en calle Chichén Itzá No. 513, entre Calles 63 y 65, supermanzana 61, manzana 8, lote 6 y 7, Cancún, Quintana Roo. C.P. 77514. Publicación diaria con número de reserva en la Dirección General del Derecho del Autor: 04-2011-062814532100-101. Certificado de Licitud de Título y Contenido No. 15726 de la Comisión Calificadora de Publicaciones y Revistas Ilustradas de la Secretaría de Gobernación. Toda correspondencia deberá ser enviada al siguiente domicilio: CALLE CHICHÉN ITZÁ NO. 513, ENTRE CALLES 63 Y 65, SUPERMANZANA 61, MANZANA 8, LOTE 6 Y 7, CANCÚN, QUINTANA ROO. C.P. 77514. El periódico DIARIOIMAGEN QUINTANA ROO circula diariamente en todo el estado de Quintana Roo. Tiro 20 mil ejemplares. **LOS ARTÍCULOS SON RESPONSABILIDAD DE QUIENES LOS FIRMAN.**

Servicios a hoteles Royalton y Planet Hollywood

Se manifiestan volqueteros por adeudo de más de 2 mdp

Falta de pago afecta a más de 35 familias de tres sindicatos

El dato

En la manifestación estuvieron Servando Guzmán, Secretario General de Volqueteros de Isla Mujeres y Adelfo Castillo, dirigente de la Unión de permisionarios afiliados a la CROM, entre otros.

Por redacción Diario Imagen

Cancún.– Por un adeudo de 2 millones de pesos en servicios de suministro de materiales de construcción a dos complejos hoteleros en Cancún y la parte continental de Isla Mujeres, un grupo de volqueteros realizó una manifestación en demanda del pago de sus servicios enfrente de las instalaciones de los complejos hoteleros.

El secretario general del transporte de la Confederación de Trabajadores de México (CTM), Luis Ramos Hernández, explicó que el adeudo consta desde el mes de enero hasta la fecha por la cantidad de dos millones de pesos por el suministro de diferentes materiales afectando a más de 35 familias de tres sindicatos involucrados.

Refirió que mantendrá una unidad en el lugar con una lona denunciando los hechos, pero si no se llega a algún arreglo con los responsables de las compras para los hoteles Royalton y Planet Hollywood, se manifestarán con más unidades hasta llegar a algún tipo de arreglo ya que están a pocos días de que finalice el año.

En la manifestación estuvieron Servando Guzmán, Secretario General de Volqueteros de Isla Mujeres, Adelfo Castillo Mora, dirigente de la Unión de permisionarios afiliados a la Confederación Regional Obrera Mexicana (CROM), entre otros.

Ramos Hernández dijo que se tiene suspendido el servicio de suministro para continuar con la obra del complejo que se encuentra a un 40 por ciento de avance y que los trabajadores y volqueteros están disponibles para cualquier tipo de negociación ya s las familias, requieren el recurso para subsistir.

Por no pagar los servicios requeridos para sus obras, los empresarios y contratistas del complejo hotelero Planet Hollywood, ubicado en la zona continental de Isla Mujeres, tuvieron en su acceso principal una manifestación de volqueteros.

Por no pagar los servicios requeridos para sus obras, los empresarios y contratistas del complejo hotelero Planet Hollywood, tuvieron una manifestación de volqueteros.

De cinco días de nacido

Bebé que desapareció en hospital ya está con su madre

El bebé, sin registro y con tan solo cinco días de nacido fue reportado como desaparecido a través de la Alerta Amber Quintana Roo.

Playa del Carmen.- La tarde del miércoles autoridades del estado pusieron en marcha la alerta Amber, luego de que un pequeño de apenas cinco días de nacido fue reportado como desaparecido. Se dijo que fue plagiado de la entrada del Hospital General de Playa del Carmen, justo después de haber sido de alta.

El bebé sin registro y con tan solo cinco días de nacido fue reportado como desaparecido y de acuerdo con un boletín difundido a través de redes sociales por la Fiscalía General del Estado de Quintana Roo, el menor nació el 1 de noviembre pasado y fue dado como desaparecido el 3 de noviembre "Es importante para nosotros, tu colaboración para localizar a este bebé sin registro, que fue sustraído el 3 de noviembre de 2019, en el municipio de Solidaridad. Cualquier información sobre su paradero, comunicarse al 881 71 50 ext. 2169" escribieron, con una fotografía del menor.

Datos preliminares indican que la sustracción ocurrió una vez que el pequeño fue dado de alta, presuntamente una vez que salió del nosocomio en brazos de su madre, de donde aparentemente fue arrancado por su progenitor, ante supuestos problemas maritales.

Este jueves autoridades del Hospital General de Playa del Carmen, en donde nació el pequeño, informaron que el hecho no ocurrió dentro de sus instalaciones y confirmaron que el bebé ya fue localizado, puesto que fue presentado para la realización del tamiz neonatal.

Según el Índice de Progreso Social México 2019

Q. Roo, al mismo nivel de desarrollo social que el norte del país

El estado alcanzó un puntaje de 70.04

Por redacción Diario Imagen

Cancún.– A pesar de que el sureste de la República Mexicana es la región del país con menor desarrollo social, Quintana Roo es el único estado -según su ubicación por división política- que alcanzó los primeros lugares en el Índice de Progreso Social, ubicándose al mismo nivel que el norte y centro de México.

De acuerdo con el Índice de Progreso Social México 2019 (IPS), de las 32 entidades, los estados con menor puntaje fueron Chiapas (59.11), Guerrero (59.02) y Oaxaca (58.64), mientras Nuevo León (73.56), Querétaro (72.12) y Aguascalientes (70.90) tuvieron el mejor desempeño.

En el documento se señala que Quintana Roo alcanzó un puntaje de 70.04, arriba de la media nacional de 66.75, y ubicándose al mismo nivel de progreso que las regiones norte y centro del país. El informe refirió que las entidades con menor ingreso también suelen tener menor desarrollo social.

El estudio mide varios componentes: derechos personales, libertad personal y de elección, inclusión y acceso a educación superior, nutrición, cuidados médicos, agua y saneamiento, vivienda y seguridad personal.

En el caso de seguridad personal, Sinaloa (con 53.33), Nayarit (50.37) y Colima (43.71) resultaron como los estados en donde las personas se pueden sentir menos seguras, contrario a Nuevo León (73.74), Querétaro (68.48) y San Luis Potosí (65.86), que contabilizaron el mejor porcentaje en percepción de seguridad.

De acuerdo con el Índice de Progreso Social México 2019 (IPS), presentado por la organización México, ¿Cómo Vamos? y Social Progress Imperative, el sureste es la región con menos progreso social.

El estudio mide componentes como derechos personales, libertad personal y de elección, inclusión y acceso a educación superior, nutrición, entre otros.

El titular de ISSSTE visita el estado

Trabajadores al servicio del Estado tendrán más créditos

Se aseguró el compromiso con el Director General del ISSSTE, Luis Antonio Ramírez Pineda,para ampliar los préstamos personales para trabajadores y puedan así tener créditos para viviendas.

Ciudad de México.- Se dio a conocer que durante una reunión de trabajo entre Manuel Alamilla Ceballos, Oficial Mayor de Gobierno y Luis Antonio Ramírez Pineda, Director General del ISSSTE en la Ciudad de México, hablaron sobre planteamientos y solicitudes de apoyo para que los servidores públicos de Quintana Roo, puedan tener créditos para viviendas del FOVISSSTE, así como préstamos personales.

Alamilla Ceballos aseveró que como resultado de este encuentro se aseguró el compromiso con el Director General del ISSSTE, para ampliar los préstamos personales para trabajadores, así como simplificar y agilizar los trámites que realizan los trabajadores del Gobierno del Estado ante la Delegación local del ISSSTE.

Entre todo se destaca la autorización de préstamos personales para los trabajadores al servicio del Gobierno del Estado, con el fin fortalecer su economía y reducir el rezago de solicitudes tramitadas ante la Oficialía Mayor, así como acceder a los créditos para obtener patrimonio en el estado.

Confirman que este viernes, Ramírez Pineda, realizará una gira de trabajo en el estado, misma que le llevará a visitar las ciudades de Chetumal y Cancún, donde tomará parte de las necesidades en las unidades médicas y servicios administrativos.

Encuentro de la Red Nacional de Mesas de Seguridad y Justicia

En seguridad, Quintana Roo va con rumbo fijo, afirma CJ

"No estaremos satisfechos, mientras haya un ciudadano afectado"

El dato

Aspiramos –dijo- a lograr un ambiente sano, con más oportunidades para el desarrollo, con mejor educación y seguridad, donde el estado de derecho sea una realidad, y su aplicación sea eficaz, sea expedita, sea transparente.

Cancún.- El gobernador Carlos Joaquín refrendó su compromiso de trabajar por un Quintana Roo seguro y en paz, con oportunidades para todos, con la participación conjunta de ciudadanos y autoridades.

En el marco del 4º Encuentro de la Red Nacional de Mesas de Seguridad y Justicia que se lleva a cabo en Cancún, el gobernador de Quintana Roo reconoció los esfuerzos de la asociación México SOS por velar por la seguridad de la ciudadanía, a partir de un proceso de inclusión y participación colectiva.

Carlos Joaquín expresó que, en materia de seguridad, en Quintana Roo se trabaja con rumbo fijo y claridad. "Así lo muestran los indicadores y es percibido por la ciudadanía. Estamos conscientes que el camino está en mejorar las políticas públicas con acciones que cristalicen en desarrollo social y la protección permanente de las personas a las que servimos" dijo.

"Pero no podremos estar nunca satisfechos ni contentos mientras haya un solo ciudadano al que este tema de seguridad o inseguridad le afecte" manifestó ante cónsules de Noriega, de Italia, Uruguay, Suiza y Estados Unidos, asociaciones civiles y participantes de este Encuentro.

Tras recibir un reconocimiento de manos de Alejandro Martí, presidente de México SOS, por el trabajo que Quintana Roo aporta en este 4º Encuentro de la Red Nacional de Mesas de Seguridad y Justicia, el gobernador Carlos Joaquín aseguró que los resultados serán tomados con mucha consideración en su administración.

Aspiramos –dijo- a lograr un ambiente sano, con más oportunidades para el desarrollo, con mejor educación y seguridad, donde el estado de derecho sea una realidad, y su aplicación sea eficaz, sea expedita, sea transparente.

Para promover un Quintana Roo seguro y en paz, la administración del gobernador Carlos Joaquín ha capacitado a elementos policiacos, mejoró sus sueldos, equipó a la ciudad con cámaras, a lo que se suma la implementación del Mando Único, un diseño integral para recuperar los espacios públicos para la recreación y la convivencia social.

Carlos Constandse, empresario turístico e integrante de la Mesa de Seguridad y Justicia, reconoció el impulso que el gobernador Carlos Joaquín a la Mesa de Seguridad y Justicia de Quintana Roo, y la promoción para la colaboración no solo de las dependencias estatales como la Fiscalía y la Secretaría de Seguridad Pública, sino de instituciones como La Marina, el Ejército y ahora la Guardia Nacional.

El gobernador fue reconocido por la asociación México S.O.S por el impulso a la protección de la gente a través de las Mesas de Seguridad

"Auto Protección y Primeros Respondientes en Primeros Auxilios"

Capacita el DIF al personal ante situaciones de emergencia

Adiestramiento para la atención en ventilación de salvamento y reanimación cardiopulmonar (RCP).

Chetumal.- Como parte del programa interno de control de protección civil, el DIF Quintana Roo capacita a su personal sobre "Auto Protección y Primeros Respondientes en Primeros Auxilios" del 4 al 8 de noviembre del año en curso con el fin de informar, formar y brindar las herramientas necesarias de cómo prevenir accidentes y salvaguardar la vida de las personas.

Es así que la dependencia busca a través de esta formación interiorizar en los cursantes sobre la situación general que guarda el país y la región en materia de seguridad, para prepararlos con información útil para reducir el riesgo de ser víctima de algún delito y cómo actuar ante situaciones específicas de peligro.

Entre los temas que abordarán los capacitadores, el doctor del área de enseñanza del Hospital Morelos, Néstor Antonio López Hernández y Yesuk Cabrera del área de capacitación y enseñanza de la Cruz Roja, están cómo actuar en puestos de control o retenes, que hacer en un escenario donde hay disparos en vía pública.

Así como prevención ante situaciones de extorsión y secuestro, medidas de seguridad en el hogar, vehículo y centro laboral, ¿armas en casa?, cultura de la legalidad, primer respondiente, conceptos de servicios médicos de urgencia, valoración inicial y secundaria de paciente y manejo de la vía aérea, entre otros.

De igual forma se realizarán de manera práctica todas las estrategias y actividades vistas y se llevará a cabo el adiestramiento para la atención en ventilación de salvamento, Reanimación Cardiopulmonar (RCP), fracturas, hemorragias, heridas, quemaduras, vendajes, signos vitales, presión arterial, fiebre, alergias, asma, convulsiones y movilización de inmovilización de paciente.

Cabe destacar, que con estas acciones de capacitación continua al personal del DIF Quintana Roo que preside Gaby Rejón de Joaquín juntos avanzamos en la autoprotección, cuidado y seguridad de las y los quintanarroenses, para que tengan más y mejores oportunidades de una mejor calidad de vida.

“Violencia y masacres no nos va a desviar”

No cambiará estrategia anticrimen, porque no es una ocurrencia: AMLO

Se atenderán las causas que originan inseguridad, reitera el Presidente

El presidente Andrés Manuel López Obrador afirmó que si bien se han enfrentado situaciones difíciles, su gobierno no cambiará la estrategia de seguridad que se basa en atender las causas que originan la violencia e inseguridad, pues tiene la seguridad de que es la forma más eficaz y más humana de enfrentar esos flagelos en el país.

Indicó que casos como el de Culiacán y la tragedia de la familia LeBarón, en el norte del país, son lamentables, “pero esto no nos va a desviar, al contrario, en las crisis -aunque sean transitorias- se definen más las posturas”, dijo al mencionar que esos hechos despertaron, alentaron “los afanes autoritarios de uso de la fuerza y todo esto que llevó en su momento a declarar la guerra al narco”. En su conferencia de prensa matutina, el mandatario federal aseveró que la estrategia no es una ocurrencia e incluso está escrita en el Plan Nacional de Desarrollo de manera clara, “es algo que hemos analizado durante mucho tiempo, vamos a seguir actuando de la misma manera”, sostuvo al tiempo que agradeció a los ciudadanos que le han dado su respaldo.

“Se necesita sacar adelante la transformación y enfrentar todas las adversidades y vamos bien que no hay duda de que vamos muy bien y que vamos a ir superando todo esto que es una herencia de una política fracasada que nunca más se volverá a aplicar en el país”, indicó el jefe del Ejecutivo federal.

Señaló que a raíz de los sucesos violentos en Culiacán y contra la familia LeBarón, algunas voces han pedido que la violencia se vuelva a combatir con más violencia, “personajes siniestros manejaron la seguridad con la concepción de que la violencia se combate con más violencia”.

Comentó que con estos casos “brota de nuevo como el grito: necesitamos fuerza violencia, guerra. Hasta eso que es lamentable ayuda a la definición porque se vivía en una especie de enajenación, entonces pueden ver que nunca en el periodo neoliberal se habló de atender las causas que originaron la violencia e inseguridad”.

López Obrador señaló que pese a que su gobierno ha enfrentado crisis recientes en materia de seguridad, no se van a desviar su objetivo de combate a la violencia e inseguridad atendiendo las causas de éstos problemas.

“No vamos a usar la violencia para enfrentar la violencia, estamos absolutamente convencidos que la paz y tranquilidad son fruto de la justicia y respetamos a quienes piensan de otra manera, pero nosotros llegamos al gobierno con esa propuesta (de atender las causas)” que no cambiará, agregó.

El Presidente agradeció el respaldo que ha tenido de la población respecto a que para bajar los niveles delictivos de México se deben combatir las causas de la violencia tales como, la falta de educación, y acceso a un trabajo.

En este marco, dijo que podría decir que ya están las bases de la transformación del país, pero todavía faltan cosas por hacer, por eso nos va a llevar un año más, además de que “les va a acostar trabajo a los conservadores dar marcha atrás a lo logrado... Son nuevas condiciones nuevas políticas y será difícil regresar al oprobio que significó la política neoliberal”, dijo.

Casos como el de Culiacán y la masacre de la familia LeBarón son lamentables, pero esto no nos va a desviar, en la estrategia de seguridad, afirmó Andrés Manuel López Obrador.

Va por bajar tiempos oficiales; “no necesitamos propaganda”

El presidente Andrés Manuel López Obrador se comprometió ante integrantes de la Cámara Nacional de la Industria de la Radio y la Televisión (CIRT) a analizar el reducir los tiempos oficiales que se cobra a los concesionarios.

Al participar en la 60 Semana de la Radio y la Televisión de la CIRT, el mandatario señaló que un gobierno democrático no necesita de propaganda.

Acompañado por integrantes de su gabinete, el presidente de la CIRT, José Luis Rodriguez Aguirre y concesionarios, el Presidente expuso tres razones para reducir el decreto impuesto por el ex presidente Gustavo Díaz Ordaz en 1968.

Primero, dijo, por la importancia que tiene la Radio y la Televisión para garantizar el acceso a la información de los ciudadanos.

“Dos, un gobierno democrático no necesita de propaganda, no necesita de muchos tiempos oficiales, para qué tanto. El principal cambio es el cambio de mentalidad de los ciudadanos. En un régimen autoritario sí se necesita de la propaganda para afianzar al pueblo”.

Y tres, porque a diferencia de otros gobiernos él tiene manera de comunicarse con los ciudadanos todos los días en las mañaneras.

“No me hace falta que haya demasiado tiempo oficial, tengo la oportunidad de comunicarme con los ciudadanos, no hay que verlo como competencia, sino interpretar los nuevos tiempos, ahora se cuenta con las benditas redes sociales”, dijo.

¡QUE CONSTE,.. SON REFLEXIONES!

La rendija de la intervención extranjera

Por Sócrates A. Campos Lemus

El grupo de menonitas con doble nacionalidad: Mexicana y norteamericana, ha sufrido acosos, secuestros, asesinatos y violencia con ataques destinados claramente a sus miembros, quienes han respondido con su capacidad para defenderse e imponer límites a los grupos criminales, de tal suerte que su líder es uno de los activistas más importantes en el tema de la seguridad.

HOY OCASIONES EN QUE LOS ASTROS SE ALINEAN PARA APOYAR LAS PETICIONES DE LOS QUE ORAN EN LAS MADRUGADAS, Y OTRAS, EN QUE A PESAR DE ESAS ORACIONES, SALEN LAS COSAS MUY MAL, pero como dicen en los pueblos: "pues no han peor lucha que la que no se hace" y en tales términos, es de esperar que las peticiones de Donald Trump, para "apoyar", con su ejército, a México, en la lucha contra los grupos del narcotráfico, y en forma especial, los que fueron asesinados, en forma terrible, a la familia, LeBarón, no sea necesario, para encontrar y parar a ese grupo o grupos criminales que operan en la región fronteriza con Arizona.

El grupo de mormones con doble nacionalidad: mexicana y norteamericana, ha sufrido acosos, secuestros, asesinatos y violencia con ataques destinados claramente a sus miembros, quienes han respondido con su capacidad para defenderse e imponer límites a los grupos criminales, de tal suerte que su líder es uno de los activistas más importantes en el tema de la seguridad. Claro que tiene razón al sentirse lastimado y ofendido por los criminales, claro que tiene derecho a exigir protección e incluso demandar la de su gobierno, si es que toma la nacionalidad norteamericana, pero de eso a que se les permita a los grupos de norteamericanos, invadir parte de México, con el "pretexto de combatir a los grupos criminales", pues no puede ser posible, a menos que, entonces, en vez de ser un país soberano, hayamos declinado la soberanía por la "protección gringa", y esto, en verdad, que sería la gran tragedia de México.

Que no nos vengan con el cuento de que "pudo ser una matanza por confusión", pues no somos idiotas, la realidad es que a todas luces es una acción criminal directa en contra de la familia LeBarón, y tampoco nos digan que es por luchar, los grupos criminales de la región, para mantener su "territorio", porque allá, en esa frontera, todo está reglamentado y protegido por mexicanos y norteamericanos, políticos, funcionarios, policías, empresarios, y entre los mismos malandrines. Curiosamente, hoy, empiezan a circular varios mensajes atribuidos a periodistas importantes, donde dicen más o menos, que "hay un pacto entre la familia del Chapo, por donaciones y apoyos financieros a miembros del actual gobierno, y dicen que ,cuentan, con videos, de tal suerte que si son nuevamente detenidos, los darán a conocer a la opinión pública, y esto, nos da idea del nivel de odios y guerras internas que se vienen generando en el seno del país", por ello, el senador Monrreal, ha dicho que lo que ha realizado AMLO, es alertar y parar a los grupos que generan pequeños golpes de estado, y es para prevenir los daños que puedan ocasionar…lo que es cierto es que, digan lo que digan, existen los intentos de golpear y lastimar al gobierno federal, con el fin de debilitarlo para que, los políticos enfrentados, opositores al mismo, puedan cumplir con sus ambiciones e intereses, no importando la seguridad, la soberanía ni la vida de los mexicanos, sino sus intereses políticos-financieros.

Es importante, no olvidar, que este sistema de acontecimientos violentos, tienen como objetivo final, generar la idea de que no se puede contener la violencia, y por tanto, se debe invocar el apoyo y las acciones de los gobiernos extranjeros, nada mal para los intereses de los fifís, reaccionarios que, a pesar de que diga AMLO, que están "derrotados históricamente", pues, la verdad, es que siguen pataleando y golpeando fuertemente. Cuando en Guadalajara, se asesinaba al agente de la DEA Camarena, El KIKI", al lado de su piloto aviador, los norteamericanos reaccionaron de forma tal, que obligaron al gobierno mexicano, a detener, matar, encarcelar y exilar a muchos de los miembros del famoso cártel Jalisco, algunos de los cuales siguen con vida, y otros, en plena libertad, pero su brazo intervencionista se sintió fuerte y largo, hoy, cuando hay mujeres y niños con la doble nacionalidad; mexicana y norteamericana, y se invoca ya la protección del gobierno norteamericano, al grado de que participa, con llamadas ,el presidente, Trump, pues es de esperarse que todo esto genere una mayor presión, ya que con ello, justifica, Trump, la construcción del muro y por el otro lado, tiene un rendija abierta, para cualquier acción paramilitar, con el pretexto de apoyar la investigación y defender los intereses de sus conciudadanos.

No es sencilla la postura de AMLO y del torear adecuadamente, la voracidad, para la intervención gringa al país. Sin duda, ellos, ya mostraron que la famosa población mexicano-americana radicada en los Estados Unidos, no se moviliza, ni aunque le pateen los traseros, ya que cuando la matanza en El Paso, todos nos quedamos "pendejos", callados y silenciosos, cobardemente, y cuando los gringos tienen esa oportunidad, hacen un verdadero escándalo que mueve a sus ciudadanos en demanda de mayores acciones en contra de lo que hoy, consideran, los principales enemigos: "Los migrantes" dentro de su territorio, de tal suerte que ya se dan, abiertamente, los crímenes de odio, cuando un loco, es capaz de rociar con ácido el rostro de uno de nuestros pisanos o darle una paliza o acuchillarlo o atropellarlo o correrlo del empleo, sin pagarle, lo trabajado, en fin, las cosas no están sencillas y se complicarán mucho más.

Cualquier muerte de cualquier ser humano nos debe llenar de indignación, y darnos la fuerza y el talento, para demandar a los que sean responsables de nuestra seguridad, de brindarla a todos por igual, por esa razón, hoy, necesitamos que todos tomemos conciencia de lo que ocurre, y por ello, me parece importante, que el presidente, utilice los medios y las mañaneras, para dar explicaciones, que sirvan para normar criterios a todos, el silencio, solo hace cómplices y cobardes…pero una "información manipulada políticamente" es muy grave para la salud política del país. Entendamos que los medios, podremos ser críticos, pero no desnacionalizados ni alentadores de la represión, sino luchadores por la búsqueda de paz y justicia…

socrates_campos8@yahoo.com.mx

Por Roberto Vizcaíno

TRAS LA PUERTA DEL PODER

Monreal sugiere una fuerza EU, México y el resto del continente contra narco y delincuencia

En un mensaje de apenas 46 palabras emitido en su cuenta de twitter, **Ricardo Monrea**l puso a girar ayer a **Donald Trump**, a **Andrés Manuel López Obrador** y al resto de los mandatarios del continente americano al proponer la creación de una fuerza multilateral de seguridad en contra del narco y el crimen organizado.

En su *twit* el zacatecano dijo:

"… si la delincuencia y la violencia que nos azotan son multinacionales, *debemos contemplar una fuerza de seguridad en que participen México, EUA, Centro y Sudamérica*, e iniciar desde el Senado mexicano la revisión y actualización de los convenios de colaboración en la materia".

Las interrogantes surgen en avalancha: ¿**AMLO** avala esta propuesta?, ¿**Monreal** se fue por la libre?, ¿De quién es la idea original: de **Trump**-EU o de **AMLO-Monreal**?, ¿el zacatecano rebasó por la libre al canciller **Marcelo Ebrard** que es en todo caso quien debió plantear esta fuerza multilateral?, ¿en serio AMLO -tan reacio a comprometer en nada la soberanía de México- le entraría a una decisión con tantas complejidades y aristas, consecuencias regionales? ¿De tal naturaleza?, ¿La fuerza de seguridad multinacional incluiría la creación de un cuerpo de inteligencia y policiaco también multinacional?, ¿Cómo evitar que estos cuerpos, esta fuerza, no terminara siendo dominada y dirigida por los norteamericanos que son quienes tienen los mayores recursos en todo?, ¿de hacerlo no sería la confirmación de que México fue rebasado por el narco y el crimen organizado?

Interrogado luego de que su twit comenzó a circular por redes sociales, el presidente de la Junta de Coordinación Política y líder de la mayoría de Morena en el Senado, indicó que "no debe de extrañar a nadie que si el delito se está convirtiendo en una delincuencia transnacional, multinacional, haya cooperación entre todos los países para contenerla y para que la frontera de estos países no sea motivo de impunidad".

Insistió en que es justo el momento de ir de una vez por todas a una solución de fondo contra la inseguridad. El primero que tiene que cooperar es EU, porque de provienen las armas y porque ahí se da el mayor consumo de drogas.

¿Incluiría a los ejércitos?, se le preguntó.

"No… es a través de información, inteligencia, cooperación, adiestramiento; hay muchas cosas en las que podemos coincidir. La información es clave. Las labores de inteligencia son fundamentales", indicó.

Obviamente no vamos a aceptar ningún tipo de amenazas *o invasiones militares* al país; creo que es un lenguaje demasiado tóxico, que no ayuda a la convivencia entre las dos naciones.

"Por esa razón, estoy llamando a la cordura, a la colaboración, a la cooperación, y no al insulto ni a la descalificación… no creemos en eso, por eso hacemos un llamado a ambas cámaras en los Estados Unidos de Norteamérica", agregó.

Dijo que es momento de esta propuesta porque es un mal momento para el país.

"Nadie, nadie puede ocultar que se trata de un mal momento en materia de seguridad, y es también un momento de reflexión para poder crear, mejorar, construir mecanismos de combate a la delincuencia y al crimen organizado más eficaces, y el Poder Legislativo está dispuesto a hacerlo", subrayó.

De panzazo, pero Piedra va a CNDH

El presidente **Andrés Manuel López Obrador** le pidió operar en favor de **Rosario Piedra** para la CNDH, y **Monreal** hizo maroma y teatro y, luego de dos rechazos de la oposición, en la tercera -que era la vencida-, finalmente la sacó adelante. Normalmente este nombramiento requiere del voto de dos terceras partes de los presentes el Pleno. Así de 128 senadores se requiere de al menos 86 a favor.

Como no daba para tanto, entonces el zacatecano se la rifó para convencer a uno por uno de sus senadores y de los otros grupos. Una tarea que le consumió días enteros. Al final tenía la radiografía de cuantos dirían si, cuantos no y cuantos más estarían dispuestos a ausentarse para ajustar números. En su bancada, la de Morena se resistieron 3 o 4 a votar a favor de Rosario Piedra, y entonces Monreal las envió a una misión parlamentaria a Costa Rica.

Al final logró un quorum de 114 senadores de los cuales 76 votaron a favor de Piedra. Los 38 restantes se dividieron en: 24 para Jesús Peimbert Calvo, 8 para José de Jesús Orozco Henríquez, y 6 abstenciones.

Así quedaron cumplidos los deseos de López Obrador y la activista de Morena Rosario Piedra, hija de doña Rosario Ibarra, es ya la sustituta de Luis Raúl González Pérez en la CNDH.

Inseguridad por doquier...

Reclaman en favor de Mario Villanueva

Querido como pocos en su tierra, el exgobernador de Quintana Roo **Mario Villanueva** vive una larga pesadilla de ya más de 18 años.

Detenido el 25 de mayo de 2001 por narcotráfico, vivió la extradición a EU donde años después fue absuelto y al regresar a México, fue recapturado por la entonces PGR.

En este lapso no sólo no se le ha podido demostrar culpabilidad alguna, sino que los otros supuestos cómplices ya han sido liberados.

Hace unos días el juez de su caso le negó la prisión domiciliaria y ordenó el traslado de prisión de Chetumal a Morelos.

Villanueva siempre ha rechazado ser culpable de lo que se le acusa. Y afirma que ha vivido en prisión debido a la malquerencia del expresidente Ernesto Zedillo, quien se ha probado ordenó inculparlo para mantenerlo en la cárcel.

En los últimos años el Congreso de Quintana Roo realizó una amplia indagatoria de su caso para demostrar su inocencia. Ayer el senador **José Luis Pech Várguez** indicó que él, personalmente, pidió desde mayo pasado la intervención de la exministra **Olga Sánchez Cordero** y de **Alejandro Gertz Manero**, Fiscal General de la República, para que se le permita a Villanueva concluir su proceso judicial en su casa o se le otorgue el indulto presidencial. Sordos, ausentes de los reclamos en favor del exgobernador, **Sánchez Cordero**, **Gertz** y **López Obrador** ni siquiera responden.

Morena, el caos

Nunca antes, en los años de la nueva democracia mexicana, otro partido político había vivido tal cúmulo de confrontaciones, vandalismo, transas, chapuzas, ilegalidades y ataques incluso armados en su renovación de dirigencias estatales y nacionales como Morena.

Creado por **Andrés Manuel López Obrador** esta exitosa fuerza política dominó en la mayoría de los cargos de la elección del 2 de julio de 2018, incluida por supuesto la Presidencia de la República.

A partir de ese momento, y bajo la presidencia sustituta de la irascible y tramposa empresaria **Yeidckol Polevnsky** (nacida como **Citlali Ibáñez Camacho**), Morena ha transitado por el conflicto y la descalificación.

Hoy, a 12 días de que debiera darse el cambio de dirigentes, Morena vive el caos: el proceso de renovación sumido en la violencia, fue descalificado por el Tribunal Electoral del Poder Judicial de la Federación y los tiempos advierten que el 20 de este noviembre, marcado por los Estatutos de Morena como el límite para la renovación la dirigencia quedará acéfala.

Peor que perras y gatas, **Polevnsky** y la presidenta del Consejo Nacional del partido, **Bertha Luján**, amenazan con hundir a Morena sin dar oportunidad a que los otros 2 competidores -el diputado **Mario Delgado** y **Alejandro Rojas Díaz Durán**, senador suplente del senador **Ricardo Monreal**-, tengan espacio para participar.

Lujan, amafiada con el presidente de la Comisión de Honor y Justicia de Morena, con **Héctor Díaz Polando** -según han denunciado algunos como Rojas- se prepara para dar golpe de estado a **Polevnsky** la semana entrante, para apoderarse de la dirigencia por los siguientes 3 años.

Ahora sí, que no los priístas en su mejor tiempo de tranzas y cochupos vivieron un proceso de asco como los honorables lopezobradoristas de Morena.

rvizcainoa@gmail.com/
Twitter: @_Vizcaino /
Facebook / https://www.facebook.com/rvizcainoa

De frente y de perfil

El desgaste de Morena

Por Ramón Zurita Sahagún

De seguir por la misma ruta, el Movimiento de Regeneración Nacional llegará sumamente desgastado a los comicios federales del 2021, donde además de la renovación de la Cámara de Diputados y otros Congresos locales, se disputarán 14 gubernaturas.

Los líos internos, las acusaciones entre aspirantes a la dirigencia nacional del partido, el control férreo del padrón que buscan tener algunos de los aspirantes, pero más que nada la imagen que proyectan hacia el exterior, muestran a un organismo político con poca protección hacia el futuro.

Si a eso se le añade el desgaste que va teniendo su principal soporte, el Presidente López Obrador, el panorama se presenta tétrico y ya hay vaticinios de su desmoronamiento.

Y es que algunos de sus principales aliados buscan nuevos caminos como son los casos de Erick Hugo Flores y su partido Encuentro Social, los que de conseguir un nuevo registro condicionado, analizarían otras alternativas de alianzas o incluso ir solos, con candidatos atractivos como fue el caso de Cuauhtémoc Blanco en Morelos.

Pedro Haces y su sindicato siguieron la ruta de consolidar su fuerza en su propio partido, sin importar que parte de la fuerza que han llenado a tener proviene de su alianza con MORENA, que permitió que Haces se convirtiera en senador suplente de Germán Martínez Cázares y hasta fungiera como propietario por unos meses.

Ante estas posibles pérdidas, desde las instancias gubernamentales maniobran para que uno de sus aliados pueda llegar a la secretaría general del Sindicato Nacional de Trabajadores Petroleros, evitando que uno de los leales a Romero Deschamps prosiga en el cargo. Variantes tienen, aunque la monopolización del tema por parte de Julio Scherer frena la designación del nuevo dirigente.

Y es que siempre en el sindicato se buscaba que el asumiera fuese uno de los antiguos colaboradores del depuesto dirigente, el que se había convertido en su acérrimo enemigo. Así sucedió con Sebastián Guzmán Cabrera y Carlos Romero Deschamps.

Se especula que la semana próxima podría surgir el nombre del nuevo dirigente de los trabajadores petroleros del que se buscaría fuese uno de los personajes disidentes del sindicato o hasta de PETROME, el nuevo sindicato.

Lo importante de esto es que el nuevo secretario general muestre lealtad hacia sus nuevos aliados.

Desde el gobierno federal advierten como la sucesión en la dirigencia nacional del partido se salió de control y personajes como Bertha Lujan surjan como críticas de la forma de operar de sus compañeros y hasta lance acusaciones fuertes sobre corrupción.

Pero no es la única ya que Alejandro Rojas Durán, otro de los aspirantes un día sí y otro también resalta el cochinero hacia el interior del organismo político y la intentona por llevar dados cargados a la contienda.

MORENA tendrá que empezar a actuar pronto, para evitar el partido se siga desangrando y termine como el PRD, al que no se le ve futuro alguno.

*****

Finalmente con 93 votos a favor, Rogelio Hernández Cázares fue aprobado como nuevo presidente de la Comisión Nacional de Hidrocarburos, al imponerse Ángel Carrizales y Elizabeth López Chávez.

*****

Ricardo Monreal sigue mostrando su oficio y habilidad política, al sacar la candidatura de Rosario Piedra como nueva presidenta de la CNDH.

ramonzurita44@hotmail.com

Los líos internos, las acusaciones entre aspirantes a la dirigencia nacional del partido, el control férreo del padrón que buscan tener algunos de los aspirantes, pero más que nada la imagen que proyectan hacia el exterior, muestran a un organismo político con poca protección hacia el futuro.

CUIDAMOS LA CALIDAD DE VIDA DE QUIENES MÁS LO NECESITAN
Desde 2017 hemos entregado casi 40,000 apoyos para:
Servicios médicos
Traslados en ambulancia
Sillas de ruedas
Aparatos auditivos
Lentes
QUINTANA ROO
MÁS Y MEJORES OPORTUNIDADES
www.qroo.gob.mx/resultados

SALUD
SESA
EN QUINTANA ROO APLICAREMOS
355,815 DOSIS
CONTRA LA INFLUENZA
DEL 15 DE OCTUBRE AL 31 DE MARZO
Recuerda acudir a tu Centro de Salud y permite que el personal de salud de enfermería vacune a:
Niñas y niños de 6 meses a menores de 5 años cumplidos.
Adultos de 60 años en adelante.
Mujeres embarazadas
Personas con: Diabetes no controlada, obesidad mórbida (grave), enfermedades respiratorias o del corazón graves, inmunosuprimidas, cáncer y VIH.
Personal de salud

SEDETUS
LA SECRETARÍA DE DESARROLLO TERRITORIAL URBANO SUSTENTABLE
invita a las familias quintanarroenses
a aprovechar el subsidio
TITULACIÓN 2019
100% SUBSIDIO
POR CONCEPTO DE PAGO DE TITULACIÓN
AL LIQUIDAR LA TOTALIDAD DE TU ADEUDO
HASTA UN 100% DE DISPENSA EN
INTERESES MORATORIOS
QUE SE HAYAN GENERADO HASTA EL MOMENTO DE PAGAR TU ADEUDO
PARA MAYOR INFORMACIÓN ACUDE A TU OFICINA SEDETUS MÁS CERCANA
OFICINAS EN CANCÚN
Dirección
Calle Culubá Esquina Becal
Unidad Morelos,
Sm 59, Mz 01, Lote-16.
Teléfonos:
(998) 25 12 460
OFICINAS EN CHETUMAL
Dirección
Av. Álvaro Obregón # 474,
Col. Centro C.P. 77000.
Teléfonos:
(983) 835 17 00
OFICINAS EN COZUMEL
Dirección
Av. Juárez # 921
Entre 45 Y 50
Col. 10 De Abril.
¡MÁS Y MEJORES OPORTUNIDADES PARA TODOS!
GOBIERNO DE QUINTANA ROO
QROO.gob.mx/sedetus
sedetus
sedetusqroo

SECOES
DENUNCIA
01800 849 7784
TAK POOL
¿Sabías qué, como ciudadano, puedes DENUNCIAR actos o conductas inadecuadas de los servidores públicos?
En el combate a la corrupción, tu denuncia es la clave
INGRESA EN
denuncia.qroo.gob.mx
DISPONIBLE EN Google Play
Descárgalo en el App Store
¡Descarga la app, es muy FÁCIL!
TAK POOL
QROO.gob.mx/secoes
ContraloriaQR
@ContraloriaQR

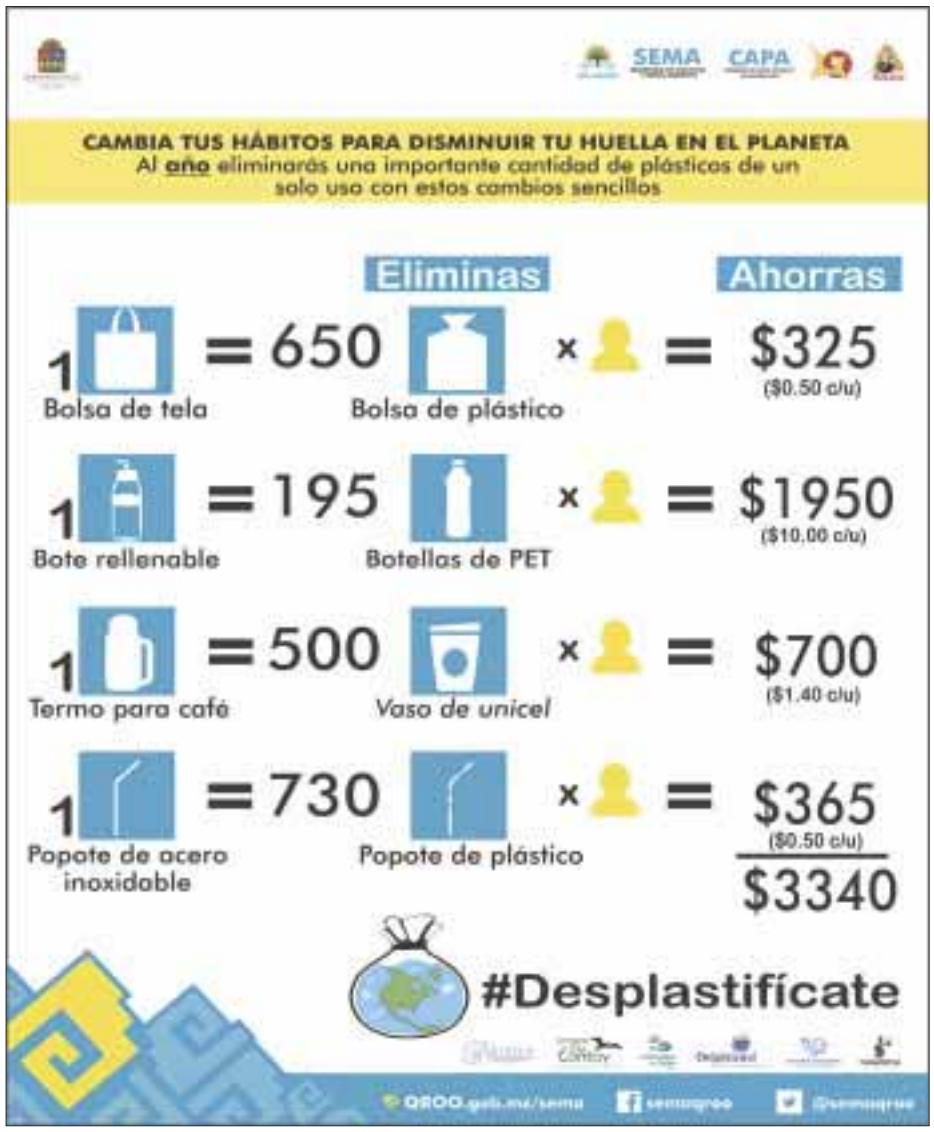
SEMA
CAPA
CAMBIA TUS HÁBITOS PARA DISMINUIR TU HUELLA EN EL PLANETA
Al año eliminarás una importante cantidad de plásticos de un solo uso con estos cambios sencillos
Eliminas
Ahorras
1 Bolsa de tela = 650 Bolsa de plástico × = $325 ($0.50 c/u)
1 Bote rellenable = 195 Botellas de PET × = $1950 ($10.00 c/u)
1 Termo para café = 500 Vaso de unicel × = $700 ($1.40 c/u)
1 Popote de acero inoxidable = 730 Popote de plástico × = $365 ($0.50 c/u)
$3340
#Desplastifícate
QROO.gob.mx/sema
semaqroo
@semaqroo

SEDETUS
COMPRA CON CERTEZA JURÍDICA
SI VAS A ADQUIRIR UN TERRENO O VIVIENDA ASEGÚRATE DE LO SIGUIENTE:
QUE EL VENDEDOR ACREDITE QUE CUENTA CON LOS PERMISOS, LICENCIAS DE FRACCIONAMIENTO Y AUTORIZACIONES CONTEMPLADAS EN LA LEY
QUE CUENTE CON SERVICIOS BÁSICOS Y DE URBANIZACIÓN
INVADIR ES UN DELITO
¡La tranquilidad y seguridad de tu familia es lo más importante!
MAYORES INFORMES:
QROO.gob.mx/sedetus
sedetus
sedetusqroo

SEFIPLAN SATQ
¡REGULARÍZATE!
APROVECHA LOS SUBSIDIOS DE TENENCIA VEHICULAR
TIENES HASTA EL 31 DE DICIEMBRE DE 2019
Recuerda que este ESTÍMULO FISCAL se otorga a los CONTRIBUYENTES que se encuentran al CORRIENTE en sus OBLIGACIONES FISCALES.
Sé uno de ellos
¡PONTE AL DÍA!
@sefiplan.qroo.gob.mx
@sefiplan
@Sefiplanqroo

EDUCACIÓN
CONADE
COJUDEQ
FIVB
BEACH VOLLEYBALL WORLD TOUR
Chetumal
TOUR MUNDIAL DE VOLEIBOL DE PLAYA
CHETUMAL, QUINTANA ROO, MÉXICO 2019
DEL 13 AL 17 DE NOVIEMBRE DE 2019
MIKASA
Senoh
asics
#mexbeachvolley

PUNTO X PUNTO

Menores vulnerables

Por Augusto Corro

Finalizamos la semana con cifras alarmantes sobre la violencia que azota a México sin distinción de edades.

Entre 2007 y 2017 se triplicó el número de homicidios en personas entre 0 y 19 años, al pasar de mil dos a dos mil 858.

El número de homicidios tuvo su mayor incremento (22.5 %) en el periodo 2016-2017.

Los datos fueron proporcionados por el Instituto Nacional de Estadística y Geografía (Inegi).

Una vez desatada la guerra contra la delincuencia organizada, la población fue sometida al terror que producen la violencia y la inseguridad.

Las muertes de niños, adolescentes y jóvenes aumentaron debido a las condiciones de vulnerabilidad que muestran.

En algunas condiciones son alcanzados por las balas cuando ocurren enfrentamientos entre los grupos criminales.

Otras veces son presa fácil de la delincuencia que por su edad, los utiliza como sicarios y perecen en sus misiones. Otros, de origen humilde terminan en el narcomenudeo.

Y en los últimos años, los asesinos no respetan a nadie y en sus ejecuciones matan a los adultos y a los menores que los acompañan.

El último hecho que conmocionó a la sociedad fue la masacre de niños de la familia LeBaron, el lunes pasado. En ese hecho perdieron la vida seis menores.

Es necesario que se ofrezca mayor atención preventiva a los niños, adolescentes y jóvenes para evitar la vulnerabilidad ante la amenaza constante de la violencia e inseguridad.

EL CONTRABANDO DE BALAS Y ARMAS

En la matanza de la familia LeBaron se utilizaron armas y balas fabricadas en Estados Unidos.

El tema del contrabando del armamento surgió nuevamente, pues los cárteles de la droga tienen armas de todos los calibres que consiguen ilegalmente.

Según se informó, autoridades mexicanas y estadounidenses buscan resolver el problema del tráfico ilegal de armas y de balas.

La solución se ve complicada debido a que en Estados Unidos la población consigue con más facilidad una pistola o un rifle de asalto que una medicina en la farmacia.

¿Hasta dónde llega la disposición del presidente Donald Trump para reducir la venta de armas que llegan a las manos de los narcos?

En temporada electoral el magnate de la construcción tratará con pinzas el asunto del tráfico ilegal de armas, toda vez que los estadounidenses son aficionados a andar armados por todos lados.

Ni siquiera las masacres ocurridas en los Estados Unidos pudieron influir en la población para que dejen a un lado pistolas, rifles, granadas, etc.

Una vez desatada la guerra contra la delincuencia organizada, la población fue sometida al terror que producen la violencia y la inseguridad. Las muertes de niños, adolescentes y jóvenes aumentaron debido a las condiciones de vulnerabilidad que muestran.

TRAS RUIZ ESPARZA

Una de las piezas importantes en el Gabinete del presidente Enrique Peña Nieto es investigado por la Unidad de Inteligencia Financiera (UIF).

Se trata de Gerardo Ruiz Esparza, exsecretario de Comunicaciones y Transportes.

Es investigado por casos de corrupción relacionados con operaciones irregulares en beneficio de empresas constructoras, desvíos de recursos públicos y transferencias financieras que perfilan un probable enriquecimiento ilícito.

Son ya seis los exfuncionarios del sexenio de Peña Nieto que se encuentran en el ojo de la tormenta.

Los otros investigados son Rosario Robles, extitular de la extinta Secretaría de Desarrollo Social y de la Secretaría de Desarrollo Agrario, Territorial y Urbano.

Pedro Joaquín Coldwell e Idelfonso Guajardo, exsecretarios de Energía y de Economía, respectivamente, tendrán que responder por la compra de plantas chatarras para Pemex.

Emilio Lozoya, exdirector de Pemex, es buscado por la policía. Fue acusado por asociación delictuosa y de realizar operaciones con recursos de procedencia ilícita y cohecho por caso Odebrecht, etcétera.

El general León Trauwitz, exsubdirector de Salvaguarda Estratégica. Se señala de formar parte de una red de robo de combustible.

De los exfuncionarios mencionados, solo Rosario Robles se encuentra en prisión. Los demás esperan la de decisión de las autoridades, salvo Emilio Lozoya que decidió huir.

Feliz fin de semana

aco2742@hotmail.com

Al grano...

Por Miguel Ángel Rivera

Clase Política

Otra vez, Morena impuso mayoría para nombrar titular de la CNDH

Si la activista María del Rosario Piedra Ibarra compartiera la visión de su madre, Rosario Ibarra de Piedra, seguramente renunciaría a ser la presidenta de la Comisión Nacional de los Derechos Humanos (CNDH), cargo que le fue conferido ayer "de panzazo" por el Senado de la República.

No se trata de una mera suposición. Hace menos de 15 días, Rosario Ibarra de Piedra –quien a lo largo de su lucha de muchos decenios se ganó el título de "Doña" – rechazó la distinción de la medalla Belisario Domínguez, que otorga el Senado, y la dejó a cargo del presidente Andrés Manuel López Obrador, hasta que demuestre su compromiso de revelar la información confidencial relativa a la "Guerra Sucia", durante la cual desaparecieron su hijo Jesús y muchos otros jóvenes que le declararon la guerra al gobierno nacional.

Esto lo debe saber muy bien Rosario Piedra (hija), quien fue la encargada de depositar en manos del presidente Andrés Manuel López Obrador la presea Belisario Domínguez en custodia mientras el gobierno actual aclara la situación de los desaparecidos durante la llamada "Guerra Sucia".

No es tarea fácil. Además de que han pasado muchos años desde aquellos sucesos, los registros oficiales no están completos porque originalmente no hubo cuidado para registrar completos todos los datos o porque, con el tiempo, fueron mal clasificados o definitivamente mutilados.

Lo que sí es un hecho es que Rosario Piedra Ibarra resultó electa en la tercera votación que se realizó en el Senado justamente con los 76 votos que se necesitaban para obtener la mayoría calificada en el pleno de la Cámara Alta y esto porque los legisladores de Morena y sus aliados de otros partidos, atendieron la "recomendación" presidencial para que el cargo se le entregara a una persona que supiera de manera directa lo que implica la violación de los derechos humanos.

No importó que Piedra Ibarra estuviera vinculada con Morena, partido del cual fue candidata a diputada. La mayoría de Morena y aliados votó por tercera ocasión la terna compuesta por José de Jesús Orozco Henríquez, quien obtuvo 8 votos, mientras que Arturo Peimbert Calvo registró 24 sufragios, y Rosario Ibarra 76 votos por 6 abstenciones.

Piedra Ibarra sustituye a Luis González Pérez al frente de la CNDH, cargo que ocupará a partir del 15 de noviembre del 2019 hasta el 15 de noviembre del 2024.

Lo que sí es un hecho es que Rosario Piedra Ibarra resultó electa en la tercera votación que se realizó en el Senado justamente con los 76 votos que se necesitaban para obtener la mayoría calificada en el pleno de la Cámara Alta.

Lo que tampoco se puede olvidar es que el presidente de la CNDH que va de salida, Luis Raúl González Pérez tenía oportunidad de continuar en el cargo, pero lo deja luego de hacer patente que no contaba con el respaldo del Gobierno federal y del partido mayoritario, quienes han cuestionado las recomendaciones del organismo a su cargo.

Mejores perspectivas para la educación en Oaxaca.

En seguimiento a las mesas tripartitas establecidas por el secretario de Educación Pública (SEP), Esteban Moctezuma Barragán, y por el gobernador Alejandro Murat Hinojosa, funcionarios federales, estatales y representantes de la Sección 22 del Sindicato Nacional de Trabajadores de la Educación (SNTE), revisaron asuntos considerados prioritarios para dar respuesta a planteamientos de las y los trabajadores de la educación presentados ante diversas instancias gubernamentales.

Esta atención brindada en un clima de respeto por los gobiernos estatal -a través del Instituto Estatal de Educación Pública de Oaxaca (IEEPO)- y federal, ha permitido dar continuidad a las labores educativas y docentes en todas las escuelas de la entidad, por lo que ambas administraciones reconocen la disposición de las y los docentes por anteponer los intereses particulares a los aspectos fundamentales de la enseñanza.

Asimismo, los funcionarios de la SEP destacaron los importantes avances que se han concretado a la fecha con los que se han podido atender a un número importante de docentes oaxaqueños, estableciéndose una calendarización para ello, así como la ruta de los procedimientos normativos correspondientes que deberán seguir cada una de las instancias.

De igual manera, en esta mesa se acordó una siguiente reunión de seguimiento de las demandas del magisterio, el cual se realizará en las instalaciones de la SEP el día martes 26 de noviembre, previo a una reunión solicitada con el presidente de México, Andrés Manuel López Obrador para evaluar los avances logrados.

En la mencionada reunión participaron el director general del IEEPO, Francisco Ángel Villarreal; el titular de la Unidad de Administración y Finanzas de la SEP, Héctor Martín Garza González; el responsable de la Unidad del Sistema para la Carrera de las Maestras y Maestros, Francisco Cartas Cabrera; y representantes de la Comisión Política de la Sección 22 del SNTE, encabezados por el Secretario General de la S22 profesor Eloy López Hernández.

En otro conflictivo proceso, el Senado eligió a Rogelio Hernández Cázares como nuevo comisionado-presidente de la Comisión Nacional de Hidrocarburos (CNH) para un periodo de siete años, en sustitución de Guillermo García Alcocer, quien renunció a ese cargo en junio pasado en medio de una fuerte confrontación pública con el presidente Andrés Manuel López Obrador, por cuestionar los perfiles de las ternas que envió en ese entonces para ocupar asientos en ese organismo.

En cambio, fue rechazado Ángel Carrizales López, quien ha sido propuesto por el presidente López Obrador en cinco ocasiones para ocupar algún cargo del sector energético El nombramiento de Hernández Cázares fue por mayoría calificada, en una segunda ronda de votación, por 93 votos a favor de un total de 115. De inmediato el nuevo funcionario rindió protesta al cargo.

Buenos resultados en Jalisco.

Personaje conflictivo, pero que evidentemente tiene amplio respaldo en sus bases, el gobernador de Jalisco, Enrique Alfaro, presentó su primer informe de gobierno y, en opinión de analistas locales, el resultado fue positivo.

En ese informe, el mandatario jalisciense, considerado uno de los personajes políticos que podrían disputar en el 2024 la Presidencia de la República, dio cuenta de logros y avances en diferentes áreas de la administración pública durante su primer año de gobierno.

Entre las acciones que destacan se cuenta el tema de seguridad, en el cual se registró una disminución de los delitos en el orden del 21 por ciento. Esto, sin duda, es resultado de acciones decisivas como fue destinar mayores recursos al combate de la delincuencia, dotar de mayor equipo y consolidar la estrategia del Escudo Urbano que ha permitida mayor vigilancia y seguridad en el Estado.

En materia de conectividad y transportes sobresale también la inyección histórica de recursos para concluir la línea 3 del tren ligero, el Peribus y el mejoramiento del transporte público, así como saneamiento de vías calles, caminos y carreteras para una mejor comunicación en el Estado.

Los especialistas sostienen que hoy es otra la cara del estado de Jalisco, donde las noticias sobre delincuencia y delitos se han convertido en acciones de desarrollo y progreso y eso tan sólo en el primer año de gobierno de Enrique Alfaro.

Por cierto, la capital de Jalisco, Guadalajara, ser la sede de la décima edición del Intercambio Internacional de Arte (The International Art Exchange) que se realizará del 9 al 14 del presente mes, con participación de más de 30 pintores de países como Francia, Estados Unidos, Rusia, Suiza y México.

Este evento tiene entre sus objetivos principales la promoción e intercambio de experiencias entre artistas plásticos de dichos países.

The International Art Exchange ha dedicado sus esfuerzos a la promoción de las bellas artes y al compromiso de la comunidad, con la coordinación anual de exposiciones de arte cultural en diferentes naciones del mundo, para ofrecer a los participantes, artistas y amantes del arte una plataforma y una oportunidad para promocionar sus obras.

El intercambio internacional de arte se centra en la producción de eventos culturales en esta disciplina de las artes pláticas, para deleitar, entretener y mostrar a todos los participantes la riqueza del patrimonio de una comunidad artística mundial. Se busca además expandir un desarrollo cultural, educativo y social para beneficio mutuo con los artistas, patrocinadores y partidarios del arte, fomentando la amistad y el entendimiento mutuo.

riverapaz@infinitummail.com

De cinco estrellas

– Riviera Maya recibe a nadadores que buscan romper récord mundial de nado con causa

– ¡Sorpresa!: en el restaurante *Xanat*, del hotel *JW Marriott Mexico City*, podemos probar pavo del día de "Acción de gracias"

Por Victoria González Prado

Cada año, precisamente el cuarto jueves del mes de noviembre, en Estados Unidos de (norte) América todas las familias se reúnen completas para celebrar con banquete íntimo, el "Día de acción de gracias", o *thanksgiving day*. No falta uno solo de sus integrantes, excepto por razones de fuerza mayor. Lo singular es que también lo festejan los solitarios. En esa ocasión el plato principal es pavo asado o al horno.

Según la historia, el "Día de acción de gracias" es fusión de las fiestas que hacían los colonos europeos conjuntamente con los aborígenes en el norte de América, por el principio y el final de la cosecha.

Se cuenta que su origen se remonta a 1621, en la colonia Plymouth, cuando los colonos, luego de pasar invierno pleno de privaciones y penurias, fueron auxiliados por los indígenas, quienes se compadecieron de su situación y les ofrecieron ayuda en las labores de cultivo, caza y pesca durante la primavera. En otoño, ellos organizaron fiesta colectiva con banquete de agradecimiento por la buena cosecha, al cual invitaron a los indígenas.

El presidente **Abraham Lincoln** decretó el último jueves de noviembre como feriado nacional para la Acción de Gracias, y en 1941 el presidente **Franklin D. Roosevelt** estableció que fuera el cuarto jueves de ese mes. Tradicionalmente, esta festividad es preludio de la temporada de compras navideñas, conocida como "viernes negro" o *black friday*.

En México, algunas personas festejan ese día, por lo que la chef **Jennifer López**, del restaurante *Xanat* –en el hotel *JW Marriott Mexico City* —, nos invitó a degustar los platillos que ya están disponibles allí para disfrutar los sabores clásicos propios de esa fecha.

Llegué dispuesta a "probar" el que decían "exquisito y tradicional pavo bañado con *gravy* y con relleno especialidad de la chef **Jennifer**". Bien dicen que "todo lo que nada, corre, se arrastra o vuela, se va a la cazuela", y aunque no soy fan de lo que vuela, tenía toda la disposición de probarlo.

Cuando vi llegar al famoso pavo, en charola, arrastrado en carrito por la chef, me pareció enorme. Estaba "doradito" por fuera. Pedí "sólo un pedacito de pechuga". En la mesa estaban platones con lo que podíamos acompañarlo: camote con malvavisco, puré de papa rústico, *gravy* y *sutt stuffing* (relleno tradicional del pavo), que consiste en daditos de pan, apio, salvia seca, caldo de pollo, huevo y especias; ejotes con almendra y un poco de mantequilla y salsa de arándano.

Cuando lo probé, tuve que tragarme mis propias palabras. Sabemos que la pechuga es seca, pero ésta estaba suave y húmeda, y el *gravy* le daba excelente sabor. A mi "pedacito" le añadí puré de papa y ejotes con almendra. No lo resistí y pedí más pedacitos.

Ahora sabemos que el restaurante *Xanat* ya tiene en el buffet el pavo y todos los ingredientes para disfrutar por el Día de Acción de Gracias. Además, en la barra hay ensaladas, quesos mexicanos e importados, carnes frías y embutidos, salmón ahumado con guarniciones, *roast beef,* jamón Virginia, filete de res, suprema de pollo, salmón chileno, lomo de cerdo americano, el tradicional pan de elote, polenta y rústicos.

Para endulzarnos el paladar, la chef **Jennifer López** nos ofreció tartas de calabaza y de manzana. Ambas estaban deliciosas. También estarán en la barra del buffet, con otros postres como tarta de nuez y diez tipos de pastel.

El próximo jueves 28 de noviembre, día de Acción de Gracias, *Xanat* contará con estaciones en vivo a manera de *buffet,* desde las 6:00 de la tarde a las 11:00 de la noche, para que disfrutes esta tradición en compañía de tus seres queridos y te enamores de los aromas y sabores de los platillos que ofrece la chef **Jennifer**.

El precio del buffet por persona es de mil 50 pesos, incluido el impuesto. No te lo pierdas.

☆☆☆☆☆ Desde ayer y hasta el sábado 9, Riviera Maya recibe a tres nadadores mexicanos que buscan imponer récord de nado con causa en aguas abiertas con intención de promover conciencia ecológica y ayudar a combatir la contaminación de plástico en los océanos como parte de la campaña *Swim Against Plastic-Make It Possible* que emprenden en conjunto *Plastic Oceans México* y *Tommy Hilfiger México*.

Mariana y **Roberto del Rio** y, **Karina Almanza** son los deportistas que inician la jornada de nado hoy viernes en Punta Allen y se espera terminen los 120 kilómetros, 40 cada uno.

De la actividad de los nadadores, la campaña *Swim Against Plastic-Make It Possible,* contempla implementar programa educativo denominado "Repiensa y Rellena" en dos escuelas de comunidades cercanas a Muyil. Incluye presentación del documental: "Un Océano Plástico" y sesión de preguntas y respuestas. Esta parte de la campaña estará enfocada en la educación ambiental entre alumnos entre 4° y 6° de primaria, quienes conforman el eje del programa de cambio de hábitos.

Se donarán 10 estaciones de agua "EcoFiltros" de 20 litros cada una, que utilizan tecnología de filtro de barro (con durabilidad de dos años para reposición). Se entregará a los alumnos termos de acero inoxidable para y así apoyar la eliminación del uso del plástico. Se apadrinará a las estaciones para que los mismos niños las cuiden mientras que el director/maestro de esta comunidad será instruido para impartir talleres educativos de la mano de las organizaciones Amigos de *Sian Ka´an* y *Plastic Oceans.*

Decenas de voluntarios, medios, amigos de las marcas *Tommy Hilfiger México* y *Plastic Oceans México* se unen a la campaña de limpieza de playas de residuos plásticos que inicia en el área de *Sian Ka´an* —kilómetro 18 al 19—, con ello pretenden promover conciencia ambiental para mejorar las condiciones de la zona y empezar a restaurar una de las reservas más importantes a nivel mundial.

victoriagprado@gmail.com
Twitter: @victoriagprado

Empanadita para abrir apetito, sopa de calabaza y guarniciones para acompañar el pavo.

La chef Jennifer López.

Doradito pavo cortado por la chef y servido con *gravy*, y los postres de calabaza y manzana.

Buscan romper récord de nado con causa.

Por Mauricio Conde Olivares

"Hora 14"

Impunidad de 94% en castigo de delitos en México

En el 4º Encuentro de la Red Nacional de Mesas de Seguridad y Justicia (RNMSJ) se dijo que México tiene un déficit de casi 80 mil policías.

Al recordar que el índice de impunidad en México asciende al 94%, Alejandro Robledo Carretero, subsecretario de Planeación, Previsión, Protección Civil y Construcción de Paz, advirtió que solamente 5 entidades federativas cumplen la medición internacional que marca la ONU en relación al estado de fuerza necesaria que son 300 policías por cada 100 mil habitantes.

El funcionario de la Secretaria de Seguridad participó en Cancún en la ceremonia de inauguración del 4º Encuentro de la Red Nacional de Mesas de Seguridad y Justicia (RNMSJ) donde dijo que México tiene un déficit de casi 80 mil policías en el estado de fuerza.

"La Guardia Nacional llegará a 150 mil elementos. Sin fortalecer a las policías municipales y las estatales no lo vamos a lograr, la Guardia Nacional aún siendo muy eficaz no va a ser suficiente", refirió.

150 mil elementos –explicó- para cubrir un territorio de casi dos millones de kilómetros cuadrados es prácticamente imposible, entonces tenemos que fortalecer a las policías estatales y municipales.

Afirmó que según las estadísticas en México se registran 33 millones delitos, denunciados solo 2 millones, entonces el índice de impunidad es de casi 94%. "Si no corregimos esto es imposible, todos los puntos tienen que estar conectados, la política pública, la política criminal de estado tiene que estar vinculada y los ciudadanos también vinculados", citó.

El subsecretario repuso frente a las críticas por lo sucedido en Sinaloa y Sonora, que "el gobierno federal sí tiene una estrategia de largo plazo que combate las acusas profundas que originaron la inseguridad en México".

Indicó que se dividió el país en 266 regiones, 156 con Guardia Nacional que cuenta actualmente con 72 mil elementos y llegarán a 150 mil en 2020. Indicó que la Guardia Nacional se constituyó en seis meses y que la meta para lograr los objetivos de la actual estrategia contra la inseguridad es de 3 años. Por ello, consideró indispensable retirar la capacidad de fuego de las organizaciones criminales, toda vez que 250 mil armas entran ilegalmente al país cada año. También es necesario atacar, sostuvo, la capacidad financiera de las organizaciones criminales, si no les quitamos el dinero no vamos a poder con ellos, eso es claro.

Agregó que los programas sociales que encabeza el gobierno federal son para atacar las causas profundas de las desigualdades entre los mexicanos. Pero, observó, "si tenemos que utilizar la fuerza pública, la vamos a utilizar, de ello eso no tengan ninguna duda".

Alejandro Robledo argumentó que "es un tema de política criminal con el nuevo sistema acusatorio que tiene un año., dónde la participación ciudadana es imprescindible, ésta se hace a través de la denuncia pública, y nosotros debemos ser halcones de la seguridad".

Mencionó que el Presidente Andrés Manuel López Obrador anunció en reunión con el gabinete de seguridad que se aplicará todo el dinero que sea necesario para combatir las adicciones, y habrá una campaña oficial al respecto más los recursos provenientes de la Iniciativa Mérida.

Por su parte, Alejandro Martí, presidente México SOS, recordó que hace 11 años secuestraron a su hijo y fue invitado al Consejo Nacional de Seguridad, y entonces dijo que acusó de todo a los índices de impunidad que prevalecían en el país.

Mencionó que sin embargo, hoy de cada 100 delitos, 94 no son denunciados y el resto quizá cinco o siete son judicializados.

"A partir del si no pueden renuncien, empuje con mi familia a hacer una fundación que generara políticas públicas para evitar que hubiera un Fernando Martí más o muchas familias sufriendo", refirió.

Luego, argumentó, peleamos por el número 911, la reforma penal, entre otros, nació la primera mesa de seguridad y justicia en Laredo, no en Ciudad Juárez porque ahí no se podía caminar.

Hoy años después me quedo verdaderamente admirado de saber que aquí estamos un grupo de ciudadanos que queremos a México y trabajamos probono, lo hacemos con mucho gusto, queremos hacer una red nacional de ciudadanos, que con seguridad trabajamos para nuestros gobernantes, y nuestros gobernantes son ciudadanos, también tienen hijos y también tienen familia, para que no exista nunca más un Fernando Martí, finalizó el Presidente de México SOS.

Por otra parte, le comento que la Décima Edición del The International Art Exchange (Intercambio Internacional de Arte) que se realizará del 9 al 14 de noviembre en Guadalajara, Jalisco, reunirá a más de 30 pintores de países como Francia, Estados Unidos, Rusia, Suiza y México, tiene entre sus objetivos principales la promoción e intercambio de experiencias entre artistas plásticos de dichos países.

The International Art Exchange ha dedicado sus esfuerzos a la promoción de las bellas artes y al compromiso de la comunidad, con la coordinación anual de exposiciones de arte cultural en diferentes naciones del mundo, para ofrecer a los participantes, artistas y amantes del arte una plataforma y una oportunidad para promocionar sus obras artísticas.

El intercambio internacional de arte se centra en la producción de eventos culturales en ésta disciplina de las artes pláticas, para deleitar, entretener y mostrar a todos los participantes la riqueza del patrimonio de una comunidad artística mundial.

Se busca además expandir un desarrollo cultural, educativo y social para beneficio mutuo con los artistas, patrocinadores y partidarios del arte, fomentando la amistad y el entendimiento mutuo.

The International Art Exchange, inició hace diez años a iniciativa del pintor tapatío, radicado en Tucson, Arizona, Víctor Navarro, quien a lo largo de una década ha logrado conjuntar el esfuerzo de decenas de pintores que en sus respectivos países montan exposiciones y promueven el arte, además de acudir a diferentes partes del mundo a promocionar sus obras, como ocurrió recientemente en Dubái, Emiratos Árabes Unidos, donde se realizó el World Art Dubai features con la asistencia de 150 pintores de todo el mundo.

La primera edición del The International Art Exchange se llevó a cabo en 2009 en Tucson, Arizona en la Unión Americana, el siguiente año 2010 fue en París, Francia; 2011 San Carlos, Sonora, México, 2012 Toutry, Borgoña, Francia; 2013 San José del Cabo, Baja California Sur México; 2014 Toutry, Borgoña Francia; 2015 Cliffon, Arizona Estados Unidos; 2016 París, Francia; 2017 Hermosillo, Sonora México; 2018 Tenerife, España y la décima edición en Guadalajara, Jalisco.

A la inauguración del evento que se realizará el próximo 9 de noviembre en el Salón Consserge ubicado en el Conjunto Santander de Artes Escénicas, se tendrá la asistencia de diversas autoridades, así como diplomáticos acreditados ante el Gobierno de México:

- Robin Matthewman, Cónsul General de Estados Unidos de Norte América en Guadalajara, Jalisco.
- Álvaro Ávila Arrieta, Cónsul General de Colombia en Guadalajara, Jalisco.
- Juan Santos Sánchez Navarro, Cónsul Honorario de Rusia en Guadalajara.
- María Salud Fernández Ramírez, Cónsul Honorario de Francia en Guadalajara, Jalisco.

Como parte del programa, se realizará un Concurso de talento, que será Pintura en Vivo de estudiantes, artistas emergentes y amantes del arte y cuyo ganador del primer premio será una beca para Exhibición de obra en Australia 2020.

El martes 12 de noviembre se llevará a cabo la galería de colección permanente en la Galería de Siteur, en la Estación Juárez de la Línea 1 del Tren Ligero, así como una visita a los Municipios Arenal, en el que donarán una obra para el Patrimonio Cultural del lugar y al Municipio de Tequila, donde los artistas e invitados podrán degustar el delicioso tequila de la región.

Destaca el evento de narración y pintura en vivo, que tendrá lugar el miércoles 13 de noviembre en la Explanada Ágora Jenkins, en donde doce artistas internacionalmente reconocidos e invitados por el Art Exchange estarán pintando durante la narración del cuento "El guardagujas" del maestro Juan José Arreola. Se tendrá como invitado especial a Roberto Sosa. Las obras serán donadas a la Biblioteca Pública Juan José Arreola para su acervo cultural permanente.

Es importante destacar que como parte de la clausura del evento habrá una subasta Pro-Fundación "Abrazos de Corazón" por los niños con cáncer. Las obras donadas serán subastadas, a beneficio de los niños que se encuentran en el piso 7 del Hospital Civil de Guadalajara, área oncología.

mauricioconde59@outlook.com
Twitter: @mauconde

Sindicato de Choferes Taxistas y Similares del Caribe
"ANDRES QUINTANA ROO"
Trabajo Fortaleza Unidad Identidad 2018-2020
V SECCION DEL CUTV REGISTRO 5a-40

CANCUN QUINTANA ROO A 04 DE NOVIEMBRE DEL 2019

CONVOCATORIA

EL SINDICATO DE CHOFERES, TAXISTAS Y SIMILARES DEL CARIBE "ANDRES QUINTANA ROO", CON FUNDAMENTO EN EL ARTICULO 22 INCISO "B" Y "F", EL ARTICULO 37 BIS INCISO "C", CONVOCA A TODOS LOS SOCIOS CONCESIONARIOS A LA **ASAMBLEA GENERAL EXTRAORDINARIA** QUE SE LLEVARA A CABO EL **DIA SABADO 09 DE NOVIEMBRE DE 2019 A LAS NUEVE HORAS** (09:00 AM) EN EL AUDITORIO "FUNDADORES 13 DE MARZO" UBICADO DENTRO DE LAS INSTALACIONES DE ESTE RECINTO SOCIAL , CON DOMICILIO EN LA REGION 92, ZONA 6, LOTE 75, NUMERO 5 DE ESTA CIUDAD DE CANCUN, MUNICIPIO DE BENITO JUAREZ, BAJO EL SIGUIENTE:

ORDEN DEL DIA

1.- LISTA DE ASISTENCIA.
2.-DECLARACION DE ESTAR LEGALMENTE CONSTITUIDA LA ASAMBLEA.
3.-ELECCION DE UN PRESIDENTE DE DEBATES Y DOS ESCRUTADORES.
4.-DAR A CONOCER LAS DISPOSICIONES DE OBSERVANCIA GENERAL Y OBLIGATORIA PARA LOS SINDICATOS CONTENIDAS EN LAS REFORMAS DE LA LEY FEDERAL DEL TRABAJO PUBLICADAS EN EL DIARIO OFICIAL DE LA FEDERACION EL DIA 01 DE MAYO DE 2019.
5.- CLAUSURA DE LA ASAMBLEA.

NOTA: PARA EL QUORUM EN PRIMERA CONVOCATORIA SE REQUERIRA DEL 50% MAS UNO DE LOS SOCIOS CONSECIONARIOS CON DERECHO A VOZ Y VOTO, EN CASO DE NO EXISTIR DICHO PORCENTAJE EL DIA Y HORA PROGRAMADA, SE EMITIRA UNA SEGUNDA CONVOCATORIA PARA CELEBRARSE A LAS 09:30 HORAS DEL MISMO DIA PROGRAMADO EN PRIMERA CONVOCATORIA, EN EL RECINTO SINDICAL UBICADO EN LA DIRECCION MENCIONADA, CON CUALQUIER NUMERO DE SOCIOS ASISTENTES DECLARANDOSE CONSTITUIDA LEGALMENTE CON LOS PRESENTES SEGÚN SEÑALAN LOS ESTATUTOS VIGENTES EN SU CAPITULO VI ARTICULO 44 INCISOS "E" y "F".

LOS SOCIOS QUE NO ASISTAN SERAN SANCIONADOS CONFORME A LOS ESTATUTOS EN VIGOR EN EL ARTICULO 12 INCISO C.

ATENTAMENTE

C. ERASMO ABELAR CAMARA
SECRETARIO GENERAL

C. SALOMON ALFONSO MUÑOZ
SECRETARIA DE ACTAS Y ACUERDOS

*Tarifa disponible presentando identificación oficial (INE o Licencia de Conducir) con domicilio en Quintana Roo o Yucatán.

Consejos ¡Precaución! Cruzar las piernas daña la salud

Obstrucción sanguínea. Mantener las piernas cruzadas por mucho tiempo ocasiona que algunas arterias importantes no distribuyan bien la sangre, algunos efectos son el dolor e incluso mareos.

Adormecimiento. Debido a que el flujo sanguíneo es más lento, se presentan síntomas como cosquilleo y entumecimiento de las piernas. Incluso, si se usa ropa ajustada o calzado incomodo, el efecto será aún más severo.

Varices. Cuando la obstrucción sanguínea es continua y a largo plazo, afecta a las válvulas y la sangre se estanca, lo que es un factor que incide en el surgimiento de varices.

***** Si tienes dudas relacionadas con moda, hogar y belleza, envíanoslas a: diario_imagen@yahoo.com.mx y al día siguiente publicaremos las respuestas.**

¿Sabías que en un día como hoy..?

1943.- Nace el actor mexicano Juan Ferrara, galán de cine, teatro y telenovelas como "Infierno en el paraíso", "Lo que no fue", "Valeria y Maximiliano" y "Rebelde", entre otras.

DIFERENCIAS

Solución

HORÓSCOPOS

Escribe: Amaya

ARIES • 21 MARZO-20 ABRIL
No te olvides de que tú tienes la fuerza necesaria para cambiar lo negativo en positivo.

TAURO • 21 DE ABRIL-21 MAYO
Trata de hacer tu trabajo con creatividad. Piensas profundamente en tus emociones.

GÉMINIS • 22 MAYO-21 JUNIO
Este día será mejor que pienses un poquito y que aclares tus pensamientos.

CÁNCER • 22 JUNIO-22JULIO
Día perfecto para las actividades relacionadas con la lectura, la escritura y el estudio.

LEO • 23 JULIO-23 AGOSTO
Es posible que hoy experimentes una sensación o vivencia hasta ahora desconocida.

VIRGO • 24 AGOSTO-22 SEPTIEMBRE
Te espera un posible día de fricciones, es conveniente que te expreses con claridad.

LIBRA • 23 SEPTIEMBRE-23 OCTUBRE
Los viajes estarán bien aspectados y más si son viajes relacionados con tu trabajo.

ESCORPIÓN • 24 OCTUBRE-22NOVIEMBRE
Hoy podrá ser un día de logros y prosperidad o algo positivo con lo que no contabas.

SAGITARIO • 22 NOVIEMBRE-21 DICIEMBRE
Tendrás cierto control sobre cualquier influencia externa negativa. Haz deporte.

CAPRICORNIO • 22 DICIEMBRE-20 ENERO
En el plano social disfrutarás de relaciones muy fluidas y enriquecedoras en todos sentidos.

ACUARIO • 21 ENERO-18 FEBRERO
Contarás hoy con habilidad administrativa y financiera. Tienes una gran unión familiar.

PISCIS • 19 FEBRERO-20 MARZO
Trata de hacer tu trabajo con creatividad pues vas a cosechar grandes frutos.

TIP ASTRAL SERPIENTE CHINA. La serpiente china es un amuleto que atrae riquezas a todos niveles.

San Judas Tadeo

Oh glorioso Apóstol San Judas Tadeo, siervo fiel y amigo de Jesús, el nombre del traidor ha sido causa de que fueses olvidado de muchos, pero la Iglesia te honra y te invoca como patrón de las causas difíciles. Ruega por mí para que reciba yo los consuelos y el socorro del cielo en todas mis necesidades, tribulaciones y sufrimientos, *(haga petición)*. Ruega por nosotros y por todos los que piden tu protección.**Amén.**

Récele a San Charbel, su vida y espíritu encontrarán paz. Visítelo en la Iglesia de San Agustín, ubicada en Horacio esq. Musset Col Polanco, México, D.F. (Recórtelo y llévelo en su cartera)

Oración al Niño de Atocha

Sapientísimo Niño de Atocha, general protector de todos los hombres, general amparo de desvalidos, médico divino de cualquier enfermedad. Poderosísimo Niño: yo te saludo, yo te alabo en este día y te Ofrezco estos tres Padre Nuestros y Ave Marías con Gloria Patri, en memoria de aquella jornada que hiciste encarnado en las purísimas entrañas de tu amabilísima Madre, desde aquella cuidad santa de Jerusalén hasta llegar a Belén. Por cuyos recuerdos que hago en este día te pido me concedas lo que te suplico, para lo cual interpongo estos méritos y los acompaño con los del coro de los Querubines y Serafines, que están adornados de perfectísima sabiduría, por los cuales espero, preciosísimo Niño de Atocha, feliz despacho en lo que te ruego y pretendo, y estoy cierto que no saldré desconsolado de ti, y lograré una buena muerte, para llegar a acompañarte en Belén de la gloria. **Amén.**

Los niños de los 80's crecieron con las canciones "A la camita" o "Yo quiero ser como mi papá"

Topo Gigio está de luto, muere su mamá

*** A la edad de 95 años muere la italiana María Perego, una experimentada titiritera

Todos los niños de los años ochenta crecieron con Topo Gigio y su inmortal tema "A la camita" o "Yo quiero ser como mi papá", dos de los éxitos que volvieron al ratón rubio de origen italiano un referente de gran parte del mundo. Topo Gigio era una creación de María Perego, una experimentada titiritera que falleció la edad de 95 años.

De acuerdo con reportes de la prensa italiana, María Perego murió en su casa por la mañana del jueves 7 de noviembre, a consecuencia de un infarto fulminante.

"Todo sucedió de repente. El estaba trabajando en mil proyectos, pero me llamaron desde su casa en Milán, diciendo que se había sentido mal. Llamaron a la ambulancia, pero ella se fue", dijo Alejandro Rossi, administrador de Topo Gigio Srl, la empresa encargada que cuidar la marca.

María Perego nació en Venecia en 1923, en colaboración con su esposo Federico Caldura, concibió a Topo Gigio en 1959; dos años más tarde, en 1961, idearon el mecanismo que le permitió moverse fluidamente, ayudado por titiriteros vestidos completamente de negro que desaparecieron ante la cámara de televisión.

De acuerdo con Alejandro Rossi, María Perego estaba trabajando en una animación que traería de regreso al personaje para las nuevas generaciones, pero no alcanzó a terminar con el nuevo proyecto de Topo Gigio.

"Era una embajadora excepcional de la creatividad italiana; Topo Gigio parecía quitarle la vida de las manos y con ella viajó a países de todo el mundo. Era una trabajadora incansable y trabajó en nuevos proyectos hasta el final, el último de los cuales es la nueva serie de dibujos animados en Topo Gigio que pronto será transmitida por Rai Yoyo. Lo extrañaremos mucho ", indicó Rossi en el comunicado oficial de la muerte de Perego.

Topo Gigio fue un fenomeno en Italia, Japón, Brasil, Chile, Colombia, España, Perú, Venezuela y México, donde pudimos conocer al ratón en un programa conducido por Raúl Astor, y brevemente por César Bono. La voz del personaje en México era de Gabriel Garzón, que imitaba un acento italiano y volvió famosas frases como "a la camita" y "lo dije yo primero".

María Perego nació en Venecia en 1923, en colaboración con su esposo Federico Caldura, concibió a Topo Gigio en 1959; dos años más tarde, en 1961, idearon el mecanismo que le permitió moverse fluidamente, ayudado por titiriteros vestidos completamente de negro que desaparecieron ante la cámara de televisión.

En México Topo Gigio se dio a conocer en el programa "No Empujen" que conducía Raúl Astor.

Los integrantes de Maldita Vecindad y la Sonora Santanera aseguran, que su show reunirá a dos generaciones y dos estilos, que convergen en el barrio, en las calles, en las colonias populares donde habita la raza azteca, esa "raza pachanguera".

La sorprendente fusión se podrá disfrutar el 29 de mayo de 2020 en la Arena Ciudad de México

Santaneros en La Vecindad

*En la presentación a los medios de comunicación adelantaron que preparan un material audiovisual en el que recopilarán este gran "bailongo"

Texto y foto Claudia Arellano

En una gira que tocará territorio europeo, se unen en amor, rumba, elegancia y toda la sonoridad de décadas de folclor de barrio dos grandes agrupaciones: La Sonora Santanera y La Maldita Vecindad, quienes crearon una fusión que aunque "extraña", sorprendente, inigualable, bailable pero sobre todo sincera conservando el estilo de cada agrupación.

Con un pequeño showcase, las mencionadas agrupaciones dieron a los medios de comunicación una pequeña "probadita" de lo que podrán ver en escena el 29 de mayo de 2020, cuando se presenten en la Arena Ciudad de México con un *show,* que aseguran, reunirá a dos generaciones y dos estilos, que convergen en el barrio, en las calles, en las colonias populares donde habita la raza azteca, esa "raza pachanguera".

Ataviado con su tradicional traje blanco de pachuco Roco "Pachucote", entonó "Bomboro quiña, quiña", para luego abrir paso a "Kumbala", y otros temas con los que demostró que los años lo han hecho más activo, asemejándose en escena a un Mick Jagger mexicano, claro, con varios años menos, y mucho más espiritual, pero con una agilidad envidiable para un veinteañero actual, pues entre brincos, movimientos suaves y aplausos animaba a los asistentes a sumarse a esta gran fiesta.

Al final de la presentación que dejó ver bailarinas fastuosas y coloridas, hablaron acerca de esta unión sonora que llevarán por todo el país, y que les hará trabajar en una producción recopilatorio en la cual también incluirán algunos homenajes para grandes figuras que son representativas para el popular mexicano, también agregaron que dentro del show tocarán el tema "Chucos suaves" del maestro Lalo Guerrero.

"Lalo Guerrero fue el Chava Flores chicano, en su época era un personaje que invitaba a la fiesta de esa generación. Maldita Vecindad celebra 35 años de trayectoria y la Sonora Santanera 65 años de trayectoria, vale la pena esta gran fiesta donde recordaremos al maestro Homero Aguilar, a Carlos Colorado, quienes crearon un estilo que llegó para quedarse", dijo Roco.

Finalmente, Gilberto Navarrete, de La Sonora Santanera, dijo que hay historias maravillosas en torno a este proyecto por ejemplo un señor de 80 años en un Palenque se paraba a bailar y el hijo lo ayudaba a incorporarse.

Asimismo en la charla, el líder de Maldita, comentó que su padre Don Arturo Ortega, "el mago de la cámara deportiva", disfrutaba con la música de la Sonora Santanera y siempre quiso realizar un proyecto así ya que recuerda los verdaderos orígenes de los barrios de CDMX como Santa María, La Valle Gómez y otras más que han ido cambiado su contexto debido al individualismo.

"Queremos recrear el barrio, ese, que han desaparecido, ese que muchos hemos anhelando y que quisiéramos tener, dejando lo que hoy prevalece, como el individualismo, la competencia, el consumismo. Antes, en las vecindades la fuente de las noticias, era la convivencia y así empezó el movimiento sonidero, todo iba en poder compartir la vida más allá, los valores espirituales. Es bien triste ahora cada uno ve solo para sí, la calle era un espacio de convivencia hoy están metidos en una máquina que es el celular. El barrio es compartir, convivir, música viva, esto es la Vecindad Santanera", concluyeron.

ADMINISTRACIÓN DE GESTIÓN JUDICIAL DE LOS JUZGADOS FAMILIARES DE PRIMERA INSTANCIA DEL DISTRITO DE CANCUN, QUINTANA ROO

EDICTOS

C. TANIA ISABEL ROMERO RIVERA
DOMICILIO IGNORADO

En los autos del Expediente número **259/2018**, relativo al Juicio **ORDINARIO CIVIL**, promovido por **ANGEL BERNARDO PERERA ALCOCER**, en contra de **TANIA ISABEL ROMERO RIVERA**, se han dictado los autos que a la letra dicen:- - - -

JUZGADO FAMILIAR DE PRIMERA INSTANCIA
DE CHETUMAL, QUINTANA ROO

"E D I C T O S"

C. DONACIANA HERNÁNDEZ CRUZ
DOMICILIO IGNORADO.

EN EL **EXPEDIENTE Número 28/2019,** relativo al **JUICIO ORDINARIO CIVIL DE PERDIDA DE LA PATRIA POTESTAD Y LA DECLARATORIA DE ADOPTABILIDAD**, promovido por **LA PROCURADORA DE PROTECCIÓN DE NINAS, NIÑOS, ADOLESCENTES Y LA FAMILIA, EN EL ESTADO**; en contra de **ISAMAR ARAU HERNANDEZ**, madre biológica y **DONACIANA HERNANDEZ CRUZ** e **ISIDRO ARAU GUTIERREZ**; con fecha **DIECISIETE DE ENERO y VEINTE DE AGOSTO AMBOS DEL AÑO DOS MIL DIECINUEVE**, se dicto un **AUTO** que a su letra dice:- - - -

Año 7 No. 2181
diarioimagenqroo@gmail.com
Viernes 8 de noviembre de 2019

DIARIO IMAGEN
Quintana Roo

$10 PESOS

El Instituto de Movilidad se deslinda de violencia

Indagan agresiones de pasajeras "falsas" a conductores de Uber

JUEGO SUCIO

"Dos mujeres piden el servicio a través de la plataforma, abordan el vehículo y cerca de llegar al destino, dos autos con vidrios polarizados y sin placas cierran el paso al conductor"

>3