CJ encabeza 45 aniversario de la creación de Q. Roo

(Página 7)

Año 7 No. 2159

Miércoles 9 de octubre de 2019

DIARIO IMAGEN Quintana Roo

$10 PESOS

diarioimagenqroo@gmail.com

YA BASTA..!

Oídos sordos y negligencia de las autoridades municipales de BJ provocan tragedia de una estudiante de la Universidad Anáhuac en el Bulevar Colosio; la atropellan cuando llegaba a su plantel

>2

Derecho de réplica

Por José Luis Montañez

Negligencia de autoridades de BJ pone en riesgo a cientos de estudiantes

– Alumna de la Universidad Anáhuac es atropellada en el Bulevar Colosio

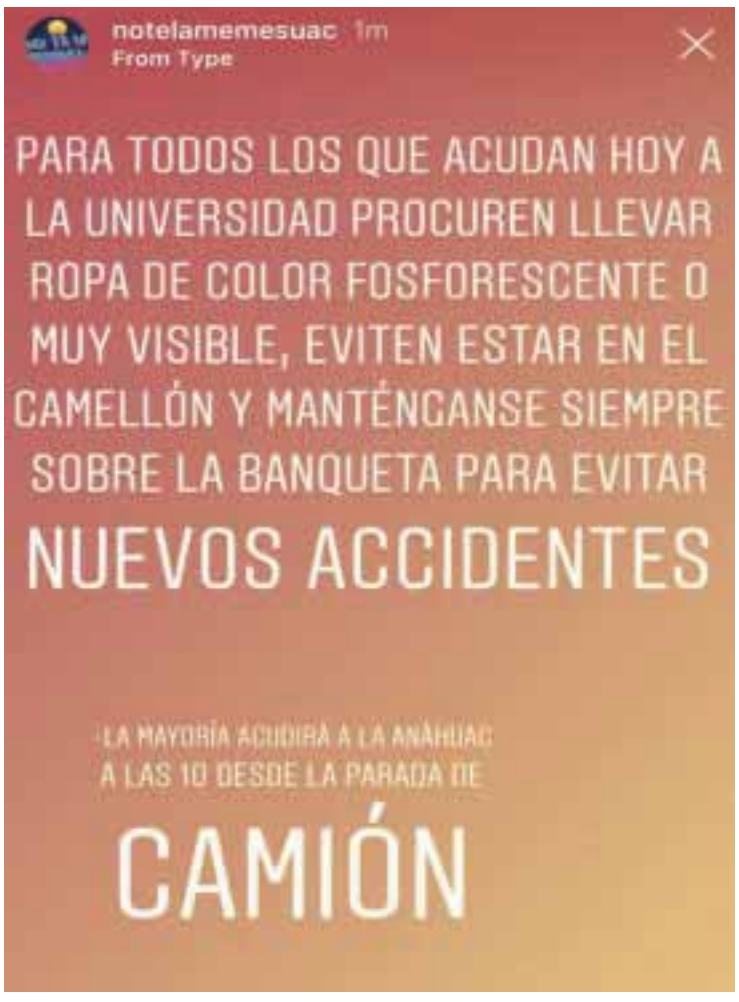

La comunidad de la Universidad Anahuac arrancó la semana con una tragedia, cuando una de las alumnas, estudiante de medicina en la institución, fue arrollada mientras intentaba cruzar el Bulevar Luis Donaldo Colosio hacia su centro de estudios. El tema que calienta la sangre de docentes y compañeros de la joven estudiante, es que con anterioridad la universidad mencionada, ya había buscado los permisos necesarios para la construcción de un puente peatonal en esa zona y no fueron escuchados.

Se narra que la estudiante descendió de una unidad de transporte público del lado contrario del bulevar y al intentar cruzar el arrollo vehicular fue atropellada frente a las miradas atónitas de sus compañeros, que observaron lo ocurrido impotentes desde la entrada principal de la casa de estudios. La indignación del alumnado por el hecho se reflejó en la convocatoria para unirse a una manifestación frente al ayuntamiento, que encabeza la alcaldesa Mara Lezama, donde la responsabilizaron de lo ocurrido a las autoridades.

Lo anterior, dado que la Universidad Anáhuac no ha logrado aún que se autoricen los permisos para la construcción del puente peatonal por el cual puedan transitar de manera segura, alumnos, docentes y transeúntes eventuales que llegan en transporte público desde Cancún hacia esta zona. La construcción de un puente peatonal beneficiaría a cientos de alumnos, no solo de la Anáhuac, sino de La Salle y la Universidad Tecnológica, quienes hasta hoy cruzan por un paso a desnivel, no del todo seguro.

Dicen que "después de ahogado el niño, se tapa el pozo", y es lamentablemente lo único que los alumnos ahora pueden esperar, que tras el accidente y después de la manifestación, las autoridades por fin den su visto bueno para la construcción del puente y de esta manera no continuar exponiendo sus vidas cada día.

Investiga la Fiscalía General quema de vehículos por parte del crimen organizado

Una de las maneras en las que el crimen organizado llama la atención o amenaza a enemigos, ciudadanos o autoridades, es a través de la quema de automóviles. Para prueba de ello, dos ejemplos, el primero de ellos en abril de año en curso, cuando presuntos integrantes de la delincuencia organizada dispararon y prendieron fuego a un lote de automóviles de lujo en el bulevar Colosio. El segundo, la madrugada de ayer en la Supermanzana 315, donde fueron incendiadas dos camionetas, acto que se adjudica al grupo delincuencial denominado "La Gota", originarios de Colombia.

Del incendio en el lote de autos en abril, trascendieron dos versiones, con detonaciones de arma de fuego en ambas, por un lado se menciona que después de los disparos, uno de los delincuentes vació un bidón de gasolina sobre los vehículos e instalaciones para después prenderle fuego al local. Y en la segunda versión se dice, que tras disparar contra el negocio, arrojaron bombas molotov, lo cual habría provocado una explosión de mayor alcance.

Sobre este caso, Alberto Capella, secretario de Seguridad Pública de Quintana Roo, confirmó en su cuenta en Twitter que el incendio fue provocado y que la policía encontró una camioneta blanca, en la que presuntamente viajaban los delincuentes.

Dos camionetas incineradas en su totalidad

La madrugada de este martes, una camioneta Ford Ranger modelo 2012 y una modelo Trax, Chevrolet fueron incineradas en su totalidad, ambas se encontraban estacionadas afuera de un conjunto habitacional en Cancún en la Supermanzana 315 de Cancún y aún no se conocen los motivos del acto vandálico, pero surgen muchas teorías, dado que su propietario no emitió declaración alguna y se negó a comparecer.

Una de las teorías que nacen es que se trata de un acto de intimidación del crimen organizado o ven-

ganza, por lo que las autoridades iniciaron las investigaciones para determinar las causas que provocaron el incendio de los dos automotores y el móvil que llevo a los delincuentes a cometer el ilícito.

Según información proporcionada por las autoridades, fue a las 03:22 horas de este martes, cuando se reportó un incendio en la avenida Fonatur, esquina calle Maple y Chamultun sobre la súper manzana 313. Los servicios de emergencia arribaron al lugar de los hechos para sofocar el incendio de los vehículos, ambos de modelo reciente.

Según el reporte generado por los cuerpos de emergencia, seis bomberos de Cancún atendieron y controlaron el fuego sin que se registraran heridos ni víctimas, y hasta el momento se desconocen las causas, sin embargo, encontraron evidencias que el fuego fue provocado.

Otra de las hipótesis que manejan algunos vecinos es que el incendio de los autos se debe a los usureros, de origen colombiano llamados la "Gota", quienes reclaman montos estratosféricos a sus clientes e incendian sus vehículos si no pagan.

Por ahora, el caso ya es investigado por la Policía Ministerial, aunque declaran que el propietario se encuentra renuente a declarar sobre lo ocurrido.

Fueron incendiadas una camioneta Ford Ranger modelo 2012 y una modelo Trax, Chevrolet; ambas se encontraban estacionadas afuera de un conjunto habitacional en Cancún en la Supermanzana 315.

La madrugada del martes, una camioneta Ford Ranger y una modelo Trax, Chevrolet, fueron incineradas en su totalidad, ambas se encontraban estacionadas afuera de un conjunto habitacional en Cancún en la Supermanzana 315 de Cancún y aún no se conocen los motivos del acto vandálico, pero surgen muchas teorías.

Suman esfuerzos contra suicidio, trata de personas, pornografía infantil y *bullying*

Gobernación y Facebook acordaron establecer una mesa de trabajo para analizar la violencia contra las mujeres y la niñez, privacidad de datos personales, *fake news*, delincuencia cibernética, personas desaparecidas, prevención del suicidio, migración, trata de personas, pornografía infantil y *bullying*.

Durante la reunión entre la vicepresidenta de Global Marketing Solutions de Facebook, Carolyn Everson, y la titular de la Secretaría de Gobernación (Segob), Olga Sánchez Cordero, la funcionaria explicó que en el tema de violencia, la red social podría ser una herramienta de utilidad para prevenirla.

Dijo que es un reto para las autoridades gubernamentales y los corporativos de las firmas digitales, que a través de la supervisión de la información que se publica en redes sociales se puedan prevenir actos criminales.

En el encuentro se acordó establecer una mesa permanente en la Segob para definir una agenda de trabajo y utilizar de mejor manera las herramientas digitales.

El equipo de Facebook, liderado por Carolyn Everson, destacó su experiencia y labor para identificar contenidos de pornografía infantil y su debido reporte a las autoridades correspondientes, así como para erradicar la práctica de bullying; agregó que se buscará que la Alerta Amber sea más efectiva.

Carolyn Everson manifestó el interés de Facebook en contribuir para mejorar la situación de discriminación de sectores vulnerables, y puntualizó la utilidad de Facebook para detectar y prevenir posibles casos de suicidio.

Señaló la importancia de que las y los usuarios tengan más conocimiento sobre cómo funcionan los datos en el espacio digital, y consideró que el reto es tener un marco legal respecto a la privacidad.

Con más de dos mil 100 millones de usuarios en el mundo, Facebook cumplió 15 años de existencia y México es el quinto país con más seguidores, con 85 millones.

Maestros del Conalep protestan frente a Palacio Nacional

Docentes del Colegio Nacional de Educación Profesional Técnica (Conalep) se manifestaron la mañana del martes frente a Palacio Nacional en la Ciudad de México, buscando que su antigüedad laboral sea respetada.

Los manifestantes arribaron desde temprana hora para ubicarse frente a la puerta del Palacio, sobre la calle de Moneda, donde solicitaron al presidente Andrés Manuel López Obrador que los escuche y apoye sus exigencias. Según declaraciones de uno de los manifestantes, existen diversas situaciones por las que se realiza la protesta pero, la principal es con relación al respeto a su antigüedad laboral y advirtió que permanecerán en plantón permanente hasta que el primer mandatario los reciba.

Entre otros gritos, los profesores avanzaban diciendo "Chu-chu Conalep" y aprovecharon el hecho de que la prensa ingresa por la puerta ubicada en la calle de Moneda para hacerse visibles y hacer llegar más lejos sus denuncias, como la de Arturo Casado, profesor afectado que señaló "Estamos pidiendo al Gobierno Federal, la basificacion, homologación de salarios y el reconocimiento a la antigüedad ".

Aproximadamente 200 maestros acudieron a la manifestación, según sus palabras en representación de 20 mil docentes de toda la República mexicana que se han visto afectados por los bajos salarios en la institución educativa.

Que la protesta no afecta clases en Q. Roo

Pese a la protesta nacional que se lleva a cabo de parte de los docentes de Conalep, trasciende que 200 elementos de la misma institución en Quintana Roo continúan laborando normalmente en los diferentes planteles, por lo que los miles de estudiantes que son parte de la matrícula escolar, no se verían afectados, según indicó el director general del Conalep, Quintana Roo, Aníbal José Montalvo Pérez.

Es el enésimo llamado a paro nacional por parte de Sindicato de Trabajadores Académicos del Conalep Quintana Roo (Sitaconqroo), hacia los maestros, pero "son muchos los que se niegan a afectar las clases en los diferentes planteles en la entidad. De los siete planteles que tiene Conalep en Quintana Roo, la mayoría se encuentran trabajando, activos en su totalidad como es el caso de Chetumal, Río Hondo, Cancún III, y Felipe Carrillo Puerto, pesé a que hay maestros sindicalizados", aseguró Montalvo Pérez.

Por su parte la líder del Sindicato Independiente de Trabajadores de la Educación de México (Sitem), Margarita Vega, de donde son otra parte de los docentes, dijo que está a favor de mejorar los derechos de los trabajadores, pero sin afectar a la sociedad estudiantil "Estamos en la misma lucha por mejorar las condiciones a nivel nacional pero no perjudicando y violentando los derechos de los estudiantes".

Por lluvias y exceso de desechos

Desbordamiento de relleno sanitario en Benito Juárez

En la ciudad se generan mil 200 toneladas de basura al día

Por redacción Diario Imagen

Cancún.- La celda número uno del relleno sanitario de Cancún, sufrió desbordamiento de residuos y rebosamiento de lixiviados, lo anterior como consecuencia de la temporada de lluvias y el exceso de basura. Lo anterior se dio a conocer a través de fotografías capturadas por los empleados del lugar. Se dice que tan solo en Benito Juárez se generan más de mil 200 toneladas de basura todos los días.

En las imágenes difundidas, se puede observar la gran cantidad de basura en la celda mencionada, la cual fue sobrepasada en su capacidad. Asimismo se puede ver un charco de agua cerca de la misma celda el cual ya se encuentra combinado con los lixiviados de los residuos sólidos. Por otra parte se aprecia el domo de lo que es la planta de separación de residuos, la cual se puso en operación durante la administración de Roberto Borge en 2015.

Autoridades locales reconocen que desde el pasado mes de agosto se requería de una nueva celda para el actual relleno sanitario, pero señalan que no se cuenta con los recursos económicos para tal efecto.

En Benito Juárez se generan más de mil 200 toneladas de basura al día, cantidad que va a parar al relleno sanitario, junto a los desechos de Isla Mujeres y Puerto Morelos.

En las imágenes difundidas se puede observar la gran cantidad de basura en la celda uno, la cual fue sobrepasada en su capacidad.

El dato

Autoridades reconocen que desde agosto se requería de una nueva celda para el actual relleno sanitario, pero señalan que no se cuenta con los recursos económicos para tal efecto.

En Playa del Carmen

Baja el sargazo y la operación de náuticos se normaliza

La estabilización de esta actividad evitó que hubiera descansos y vacaciones solidarias, por lo que los poco más de mil puestos de trabajo se mantienen activos.

Playa Del Carmen.- Gracias a la reducción del sargazo en las costas de Playa del Carmen, las operaciones del sector náutico comienzan a volver a la normalidad, pues durante septiembre y la primera semana de octubre, reportaron en actividad a más de la mitad de sus embarcaciones.

El presidente de la Asociación de Prestadores de Servicios Náuticos de la Riviera Maya Miguel Ángel Ramírez Lara, informó que pese a ser considerada una temporada baja, las embarcaciones hacen en promedio cinco salidas a la semana, cuando las expectativas que tenían eran que tendrían máximo una o dos, como ocurrió en el verano del 2018 ante la crisis del sargazo. "Sí es una temporada baja, pero no como la esperábamos. Creíamos que tendríamos un 25% como en el verano del año pasado, solo hacíamos uno o dos tours a la semana. Ahora gracias a que no hay sargazo, desde finales de agosto, septiembre y lo que va del mes estamos en un 60%, las embarcaciones hacen cinco viajes en promedio aunque a veces más", aseveró.

Asegura que aún con el paso del sargazo en las costas, la mayoría de las playas se han conservado en buenas condiciones y permiten que los paseantes realicen actividades ecoturísticas como buceo, snorkel y parachute.

La estabilización de esta actividad evitó que hubiera descansos y vacaciones solidarias, por lo que los poco más de mil puestos de trabajo que se distribuyen en 27 empresas que conforman la Asociación de Prestadores de Servicios Náuticos se mantienen activos. "Lo que es mejor es que la economía de las empresas ha mejorado, a inicios de este año algunas (siete) tenían problemas por préstamos que pidieron y como había baja actividad por el sargazo estuvieron a punto de quebrar, pero hoy podemos decir que hemos pasado sin problema una crisis gracias a que el sargazo dejó de llegar", abundó.

DIARIOIMAGEN Quintana Roo

diarioimagenqroo@gmail.com
publicidadventasdiarioimagenqr@gmail.com
diarioimagenqroo.mx
99 88 92 25 45

Director General: José Luis Montañez Aguilar

DIARIOIMAGEN QUINTANA ROO es una publicación editada por JOSE LUIS MONTAÑEZ AGUILAR e impreso en sus talleres propios, con domicilio en calle Chichén Itzá No. 513, entre Calles 63 y 65, supermanzana 61, manzana 8, lote 6 y 7, Cancún, Quintana Roo. C.P. 77514. Publicación diaria con número de reserva en la Dirección General del Derecho del Autor: 04-2011-062814532100-101. Certificado de Licitud de Título y Contenido No. 15726 de la Comisión Calificadora de Publicaciones y Revistas Ilustradas de la Secretaría de Gobernación. Toda correspondencia deberá ser enviada al siguiente domicilio: CALLE CHICHÉN ITZÁ NO. 513, ENTRE CALLES 63 Y 65, SUPERMANZANA 61, MANZANA 8, LOTE 6 Y 7, CANCÚN, QUINTANA ROO. C.P. 77514. El periódico DIARIOIMAGEN QUINTANA ROO circula diariamente en todo el estado de Quintana Roo. Tiro 20 mil ejemplares. **LOS ARTÍCULOS SON RESPONSABILIDAD DE QUIENES LOS FIRMAN.**

Por cobros de derecho de piso y falta de turismo

Cierran casi 500 comercios afiliados a la Canaco-Cancún

La mitad de sus miembros ya emigró a la informalidad para no pagar impuestos

Por redacción Diario Imagen

Cancún.– El cobro de derecho de piso, los altos impuestos de los tres niveles de gobierno y la proliferación de tiendas de conveniencia y plazas comerciales, sumados a la falta de turismo han provocado el cierre de 495 establecimientos comerciales y de servicios en Cancún, lo que representa el 60 por ciento de afiliados; la mitad ya emigró a la informalidad y sigue adelante sin pagar seguro y sin pagar impuestos.

Lo anterior fue expresado por el presidente de la Cámara Nacional de Comercio (Canaco) en Benito Juárez, Rafael Ortega Ramírez, quien acotó que la principal causa del cierre de negocios en Cancún es la falta de turismo en el centro de la ciudad, pues los hoteles absorben gran parte de la derrama que dejaban los visitantes en el centro de la ciudadn, lo que ha provocado que cada vez sea más el número de comercios que cierran en las diferentes zonas del municipio.

Indicó que algo que podría beneficiar a ese sector, es la reactivación del centro, y volver a implementar la instalación de mesas en las calles, para que la gente local acuda a divertirse y disfrutar de los atractivos, pero lamentó que cada gobierno tiene sus intereses y no referente al negocio, sino a su ideología.

Explicó que a pesar de que como cámaras empresariales colaboran con un comité de recuperación, este no ha dado resultados porque cada que llega una administración cambia todo, lo que frena el avance que se llevaba y así todo sigue igual o peor.

Ante la falta de buenos resultados en las ventas cerraron 495 comercios, entre los que destacan tiendas de abarrotes, lavanderías y papelerías, que se han visto afectados por la excesiva instalación de tiendas de conveniencia y supermercados.

Amenazas de extorsión, al alza

Muchos de estos negocios han recibido amenazas de extorsión, por lo que han optado por cerrar. Mientras, otros tantos han sido incendiados, incidentes que se cree han sido generados para intimidar a empresarios ya sean de pequeños o grandes negocios.

Un ejemplo de ello es el caso del restaurante Mostaza Cocina de Huerto, que estaba ubicado en la calle Pargo del centro de la ciudad y que a través de un mensaje de Facebook dieron a conocer que debido a “las presiones que experimentamos por diferentes sectores nos vemos a forzar nuestras puertas permanentemente”.

Se dice que el restaurante sufrió una amenaza de cobro de derecho de piso cuando había comensales presentes, lo que podría haber orillado a que los propietarios a tomaran esta decisión, por salvaguardar su seguridad y la de sus clientes. Dicho restaurante abrió sus puertas en una primera etapa en 2015, pero en breve cerró sus puertas, para reabrirlas a finales de 2016 y para no volverlas si no hasta los primeros días de septiembre de este año.

Si bien la Cámara Nacional de la Industria de Restaurantes y Alimentos Condimentados (Canirac) Cancún no registra los cierres de estos negocios, la Canaco sí lo hace y ha arrojado los resultados antes citados.

La proliferación de tiendas de conveniencia y plazas comerciales, sumados a la falta de turismo han provocado el cierre de casi 500 establecimientos comerciales y de servicios en Cancún, lo que representa el 60 por ciento de afiliados; la mitad ya emigró a la informalidad

Equipos de Kay-Ja, Hashem y Alberca Olímpica

Realizan exhibición de paranatación en Cancún

Los equipos mantuvieron un alto perfil en cada una de las pruebas .

Cancún.- La Comisión para la Juventud y el Deporte de Quintana Roo, continúa con la promoción y desarrollo del deporte inclusivo, en esta ocasión Antonio López Pinzón acompañado de Jihan Bastarrachea de López, presidenta del voluntariado de Cojudeq, presentaron la exhibición de paranatación en la Alberca Olímpica de Cancún.

Los equipos de Kay-Ja, Hashem y Alberca Olímpica reunieron a más de 60 jóvenes, para demostrar el desarrollo integral de los jóvenes con discapacidad que a través de la natación trabajan en su rehabilitación, logrando además grandes proezas deportivas.

Antonio López Pinzón, felicitó a los deportistas, a los entrenadores, y a padres de familia por su esfuerzo y dedicación para lograr que sus hijos hagan deporte.

Acompañado de Jihan Bastarrachea, presidenta del Voluntariado de Cojudeq distinguió a Daniela Michelle de Loera, sin duda la gran figura de la paranatación de Quintana Roo, y se presentaron a los atletas que competirán en la Paralimpiada Nacional: Ángel Hipolito Caamal, Paola González Acevedo y Xionara Alcudia Martínez.

Después de la fotografía del recuerdo, los atletas se lanzaron a la alberca para realizar una demostración de sus habilidades, y una toma de sus tiempos con miras a la Paralimpiada Nacional.

Organizan torneo del 29 de noviembre al 1 de diciembre

Celebrarán en Chetumal gran copa de basquetbol

Esperan la participación de más de 150 equipos nacionales e internacionales

Chetumal.- La edición 2019 de la Copa Gatorade de Básquetbol se celebrará del 29 de noviembre al 1 de diciembre en la capital del estado. Se espera la participación de más de 150 equipos procedentes de todo México y otras partes del mundo.

El director general y principal organizador de este evento, Cristian Cimá, informó que ya se encuentran abiertas las inscripciones para los equipos que deseen participar en el bien posicionado torneo de básquetbol "Desde hace algunas semanas hemos arrancado con la fase de publicación de la convocatoria y nos pusimos en contacto con equipos de diferentes países y de todo México, que siempre están atentos a la realización de este torneo".

El torneo contara con diferentes formatos y categorías, de las que el organizador explicó "será a partir de la categoría Micro e Infantil, únicas categorías que serán mixtas (niños y niñas). Por otro lado contaremos con las categorías Pasarela, Cadetes, Elite, Juvenil y Libre, esta última para jugadores mayores a los 18 años de edad, y todas en ramas varonil y femenil".

Una de las modificaciones que se tendrán para esta edición es que Chetumal será la una única sede, donde ubicarán ocho canchas para albergar los encuentros. "Decidimos que solo sea en Chetumal para facilitar las cosas a los equipos, hasta el año pasado se realizó también en Bacalar, pero esto complicó mucho a la gente. Las canchas son las tres del Nochoch Sukun, el Palacio de los Deportes, la del parque del Queso, dos en el parque de Las Casitas y una en la Unidad Deportiva Bicentenario, las cuales están en excelentes condiciones".

Hasta hoy se ha confirmado la participación de equipos de todo el país y conjuntos de otras nacionalidades como Puerto Rico, Belice, Chile, entre otras. Concluyó que para esta edición se espera una participación de más de 150 equipos en todas las categorías.

Hasta ayer se ha confirmado la participación de equipos de todo el país y conjuntos de otras nacionalidades como Puerto Rico, Belice, Chile, entre otras.

El dato

El director general y principal organizador de este evento, Cristian Cimá, informó que ya se encuentran abiertas las inscripciones para los equipos que deseen participar en el bien posicionado torneo de básquetbol

“Se requiere actuar en el presente con la mirada en el futuro”

CJ encabeza 45 aniversario de la creación de Q. Roo

“No podemos refugiarnos en un pasado que nos llenó de frustraciones”

Chetumal.- “En estos 45 años de vida independiente, es necesario comprender que, para seguir el rumbo trazado, no podemos refugiarnos en un pasado que ya fue y que muchas veces nos llenó de frustraciones”, expresó el gobernador Carlos Joaquín en la celebración del 45 Aniversario de la Creación del Estado Libre y Soberano de Quintana Roo.

El gobernador de Quintana Roo dirigió un mensaje a los quintanarroenses en la sesión solemne conmemorativa del Congreso del Estado, donde afirmó que “es imprescindible entender que es necesario actuar en el presente, pero con la mirada puesta en el futuro y sólo así, entendamoslo bien, podremos encontrar la forma de solucionar problemas que no se pueden resolver de la noche a la mañana”.

Antes, Carlos Joaquín encabezó la ceremonia de izamiento de bandera en la explanada frente al Palacio de Gobierno.

Durante la sesión solemne del Congreso, el gobernador Carlos Joaquín hizo un llamado a los quintanarroenses para defender ese deseo que impulsó a los pioneros para que la libertad sea una constante en la vida de todos y en la que hay que trabajar permanentemente para defenderla.

Carlos Joaquín expresó que, en Quintana Roo, se han sobrellevado muchos desafíos, algunos superados con creces, como el crecimiento, y con liderazgo turístico y de infraestructura en la zona norte, pero la solución de otros está aún rezagada.

“Nos hemos propuesto generar las condiciones para cerrar las desigualdades y todo tipo de exclusión, principalmente en la zona maya y en el sur rural del estado”, añadió.

En el mensaje, el gobernador de Quintana Roo destacó que en los últimos tres años se han recuperado dos condiciones impostergables para consolidar el camino hacia la madurez institucional: la libertad de pensar, de no callar, de expresarse libremente sin temer al yugo autoritario o del exilio por no pensar igual, y devolverle la potestad a una ciudadanía que quería transformarse en una sociedad abierta, lo que significa encontrarse con el propósito de vivir una vida plena en democracia.

Carlos Joaquín insistió en la necesidad de trabajar juntos todos los quintanarroenses, de hacer equipo y de dialogar.

“Dialogar entre oficialismo y oposición, dialogar entre el propio gobierno y la propia oposición, porque de ninguna manera, nadie puede sentirse el redentor de soluciones mágicas por el simple hecho de haber ganado una elección”, expresó Carlos Joaquín.

El dato

“Nos hemos propuesto generar las condiciones para cerrar las desigualdades y todo tipo de exclusión, principalmente en la zona maya y en el sur rural del estado”, añadió.

El gobernador de Quintana Roo dirigió un mensaje a los quintanarroenses en la sesión solemne conmemorativa del Congreso del Estado.

Para crear productos sin alterar estadísticas, informes o sistemas

Lanzarán plataforma de datos abiertos en el estado

Los datos abiertos se refieren a datos digitales que pueden ser usados, reutilizados y redistribuidos libremente por cualquier persona.

Chetumal.- Se encuentra todo listo para el lanzamiento de la Plataforma de Datos Abiertos del estado de Quintana Roo, datos.qroo.gob.mx, que llega a reforzar la transparencia y rendición de cuentas en el Estado, informa la Secretaría de la Contraloría del Estado.

Este miércoles se realizará oficialmente la presentación de esta plataforma, en la cual la SECOES ha trabajado, que concentrará, clasificará y distribuirá todos los documentos digitales públicos que se puedan presentar en formato de datos abiertos, para ser compartidos de manera sencilla y organizada desde un único punto a toda la ciudadanía.

La Contraloría del Estado con el fin de darle difusión y promover el uso de los datos que hasta el momento se encuentran disponibles en la plataforma, convocó a los estudiantes de diferentes instituciones para participar en el concurso “Hackatón: Come datos” con el fin de que muestren toda su creatividad en el desarrollo de aplicaciones para web, Android e IOS.

El día del lanzamiento de la Plataforma de Datos Abiertos, se realizará la presentación de los proyectos desarrollados por los jóvenes quintanarroenses, así como su evaluación y premiación. El primer lugar recibirá un premio en efectivo de 10 mil pesos; el segundo lugar recibirá 6 mil pesos y el tercer lugar, 4 mil pesos.

El contralor del Estado Rafael Antonio Del Pozo Dergal sostuvo un encuentro con estudiantes de la Universidad UNIMAAT en Cancún para hablar sobre los retos y avances en materia de transparencia y rendición de cuentas, y destacó la importancia de que los ciudadanos utilicen las plataformas que el Gobierno del Estado pone a disposición con el fin de fortalecer la transparencia.

Tras la resolución del Juez Quinto de Distrito en Materia Administrativa podrían comenzar las obras del aeropuerto de Santa Lucía.

Bajo el argumento de tema de seguridad nacional

Juez federal revoca suspensión contra aeropuerto en Santa Lucía

Jiménez Espriú calificó como "una barbaridad" preservar las obras del NAIM

Un juez federal falló a favor de la Secretaría de la Defensa Nacional (Sedena) y revocó una suspensión definitiva que impedía la construcción del aeropuerto en la Base Aérea Militar de Santa Lucía, en el Estado de México.

De acuerdo con los primeros reportes, el juez Quinto de Distrito en Materia Administrativa declaró procedente y fundada la solicitud de modificación o revocación de la suspensión definitiva, con lo que quedó revocada.

El 4 de octubre, el titular del Juzgado Quinto de Distrito en materia Administrativa, Juan Carlos Guzmán Rosas, decidió esperar para dar a conocer si era procedente o no la petición de la Sedena para dejar sin efectos la suspensión definitiva concedida al colectivo No más Derroches, que promovió el amparo para la construcción del aeropuerto. Aunque permanecen vigentes otras 7 suspensiones definitivas en los más de 140 amparos tramitados contra el aeropuerto de Santa Lucía, el juez puede reiterar su criterio y revocarlas. El argumento que el juez consideró válido para destrabar la obra del gobierno federal fue la recién inclusión de todos los bienes de la Sedena, incluido el proyecto del mencionado aeropuerto, en el catálogo de instalaciones estratégicas de la nación.

El Colectivo #NoMásDerroches ha tramitado más de 140 amparos contra este proyecto que el gobierno de Andrés Manuel López Obrador planeaba comenzar desde julio pasado.

En septiembre pasado, dicho colectivo denunció que el Poder Ejecutivo federal decidió invocar "el interés nacional" y decretar como Instalaciones Estratégicas todos los espacios, inmuebles, construcciones, equipo y demás bienes de la Secretaría de la Defensa Nacional (Sedena), incluyendo el proyecto del aeropuerto civil internacional en la Base Aérea Militar de Santa Lucía (AISL). Para ello, la Sedena solicitó en juicio que se revoquen los amparos y suspensiones definitivas del proyecto, concedidas a favor del Colectivo.

Conservar obras del NAIM sería una barbaridad, dice Jiménez Espriú

Por su parte, el secretario de Comunicaciones y Transportes, Javier Jiménez Espriú, calificó como "una barbaridad" el preservar las obras que serían parte del Nuevo Aeropuerto Internacional de la Ciudad de México (NAIM) en Texcoco. Durante su participación en la conferencia matutina, externó que aunque desde el punto de vista legal existe un amparo para que se conserven las obras "cada día hay más información, datos y constancias de que eso no debió haber sido nunca construido".

Es una cantidad enorme de gasto de concreto, de pilotes, todo está enterrado, eso no se puede conservar así por las condiciones del terreno. La conservación de eso es una barbaridad, no sirve para nada", dijo.

Al respecto, el presidente Andrés Manuel López Obrador consideró que quienes eligieron el Lago de Texcoco para construir el NAIM "escogieron el peor lugar", por lo que la única solución para conservar el espacio, es darle su vocación natural.

Ya hay comprador para el avión presidencial, revela AMLO

El presidente Andrés Manuel López Obrador reveló este martes que ya existe una empresa en proceso para comprar el avión presidencial, pero no dio detalles porque se están revisando trámites legales y protocolos.

En su conferencia de prensa matutina, el mandatario aclaró que se trata de un proceso legal de venta en el que se sigue una serie de protocolos, bajo la guía de la Organización de las Naciones Unidas (ONU). Por lo mismo, aclaró que no se puede dar a conocer todavía mayor información, en tanto no se concrete la compra.

"Es lujosísimo, faraónico, es como un regalo, como una ofrenda al Presidente electo, porque es el presidente Calderón el que deja comprado el avión, luego le echan la culpa al presidente Peña, pero la historia es ésa, el que lo compra es el Presidente Calderón, claro que el presidente Peña debió cancelar esa operación".

"No lo hizo y se compró ese avión carísimo, lujosísimo, un avión para 280 pasajeros, con restaurante, con alcoba, y nosotros decidimos venderlo porque es un insulto al pueblo de México utilizar ese avión, habiendo tanta pobreza. Esto sirve para caracterizar cómo actuaban los gobiernos en los tiempos del neoliberalismo, no les importaba el pueblo, levitaban".

¡Que conste,.. son reflexiones!

Taxistas en plantón

Por Sócrates A. Campos Lemus

Lo que no se podrá dudar es que este tipo de movilizaciones se viene realizando con una importante planeación y estrategia y tiene como objetivo generar malestar y descontrol económico y político en una enorme región del país, y sin duda, veremos que, después, vendrán las movilizaciones en los estados donde los impactos serán mayores.

Claudia Sheinbaum está siendo acosada por los taxistas y transportistas, LOS AFECTADOS SOMOS LOS CIUDADANOS QUE SUFRIMOS EN LA CAPITAL. Sin duda los que han planeado estas movilizaciones saben bien cómo desestabilizar la capital y conocen donde golpear a los funcionarios No tenemos duda de que la acción tendrá consecuencias políticas, pero olvidan que si hay una gente que sabe de movilizaciones y de cómo se operan es precisamente el presidente López Obrador y conoce la forma en que se lastiman a los funcionarios cuando se trata de eliminarles de las contiendas políticas, así que se pueden olvidar de que el efecto negativo contra Claudia la perjudicará ante los ojos del presidente, al contrario, la valorará más. En el tema de los aumentos de tarifas pues el rechazo será popular porque si algún gremio no tiene buena imagen entre la gente por prepotentes y tramposos es el del transporte y los taxistas y se sabe que además, en muchos casos, hay poderosos hombres de negocios y políticos manipulando este gremio.

En la zonas periféricas y en la mayoría de los estados el problema mayor será enfrentar a los moto taxistas, donde las autoridades tienen conciencia de que son el instrumento más importante al servicio del narcotráfico y del crimen organizado, en muchos casos actúan como vigilantes o halcones y, en otros, como distribuidores de drogas al menudeo o en el control de las zonas y el manejo político de muchas regiones. Lo que no se podrá dudar es que este tipo de movilizaciones se viene realizando con una importante planeación y estrategia y tiene como objetivo el de generar malestar y descontrol económico y político en una enorme región del país, y sin duda, veremos que, después, vendrán las movilizaciones en los estados donde los impactos serán mayores.

El asunto es que, además, los encargados del control de concesiones y del manejo administrativo y de rutas de los vehículos tienen una enorme fama de corruptos en todas las entidades del país y no se diga en la capital, cualquier taxista o camionero le dará razón de las mordidas y corruptelas que se generan en las revistas, en el cambio de documentos, en el manejo de placas, en fin, en los muchos trámites que solamente sirven para aumentar los cobros y mordidas en contra de los operadores y de algunos dueños que no están entre los grupos de protección de los funcionarios o no le entran con su "cuerno".

Hace unos días, para ser precisos, el día dos de octubre, sufrí las "atenciones" de los policías de tránsito, como tenía que llegar a una entrevista y con la amenaza de que si no teníamos algún arreglo nos remitían al corralón pues, no tuvimos más remedio que entrarle al moche, pues sí, hacen bien su teatro y conocen los tiempos nocturnos donde, pues uno está sin posibilidad de poderse quejar con la autoridad por las horas de la noche o bien, aceptar que se lleven tu vehículo al corralón para que te impongan las multas que quieren y te exijan los documentos que ellos vayan pidiendo para aumentar el moche o aumentar la multa y, así, pues ni hablar, lo mismo sucede con los taxistas y los policías de tránsito o bien los mismos taxistas, como saben que los pasajeros normalmente no conocen el truquito de los números para los viajes, pues cuando uno no se da cuenta le colocan las tarifas más elevadas y ni modo, al llegar al destino o pagas o te joden…

Y en el famoso transporte público pues las cosas no son menos trágicas y el peligro es constante para todos los usuarios e incluso para los choferes que están obligados a pagar el "derecho de piso" bajo la presión de que si no lo cubren, les queman la unidad o lo asaltan y lo fastidian en algún trayecto. El transporte más "seguro", con todos sus asegunes, lo es, el metro, y esto pues todos sabemos que tienen muchos pero muchos problemas y conflictos, en fin, este tipo de movilizaciones que ahora solamente utilizan a los taxistas, es como una forma de medir las reacciones de autoridades y de usuarios, lo grave es que si no tienen arreglo, pues se escalará el conflicto y se puede paralizar el transporte en el país y eso, pues, en verdad, sería una gran tragedia que podía dar pie no solamente al descontento popular sino a la violencia en muchos sectores y esto, no nos conviene a ninguno de los mexicanos, por ello, el talento y la capacidad de negociación de la jefe de gobierno será vital para la solución de este tipo de conflictos.

Seguramente, por el tipo de participantes, pues muchos de ellos ya no tienen abuelita ni madrecita, y no hay forma en que se les llame para que calmen las acciones de sus hijitos, las cuales lesionan a los ciudadanos, porque al final de cuentas las autoridades y los funcionarios cobran puntualmente sus salarios y no tienen prisa para llegar a sus casas ni sufren por los desmanes en las calles, los ciudadanos pues, se joden a caminar o pagan por mejor transporte y todo, al final de cuentas, afecta nuestros bolsillos mientras los dueños y políticos se llenan los bolsillos o ¿acaso se nos olvida de que hay muchos altos políticos que cuentan con flotillas de taxis en varias partes del país?.. muchos en activo o en espera de mejores tiempos…

socrates_campos8@yahoo.com.mx

Por Roberto Vizcaíno

TRAS LA PUERTA DEL PODER

El Senado echó fuera a Medina Mora, pero no cede a aprobar la revocación de mandato…

Con 111 votos a favor, 3 en contra y 5 abstenciones el Senado de la República aprobó la renuncia de **Eduardo Medina Mora** a la Suprema Corte.

Bueno, hasta los panistas reacios a dejarlo pasar sin explicar sus ***razones graves***, al final se allanaron y votaron a favor de su graciosa e inesperada huida.

Luego de que más de 20 senadores ocuparon la tribuna en demanda de una explicación de **Medina Mora**, **Monreal** habló y destrabó la aprobación de la renuncia al pedirles considerar que el Senado no es la instancia que pueda juzgar al ex ministro y que él creía que todos deberían respetar el principio de presunción de inocencia, y del debido proceso de cualquier acusado.

Donde las cosas simplemente no se le dan a **Ricardo Monreal** por más que cede y cede ante la oposición, es en lo de la revocación de mandato y la consulta popular.

Por eso ayer sólo se dio la primera lectura del dictamen y se espera que, pasado mañana, jueves, ya logre obtener la mayoría calificada para sacar adelante dos temas del mayor interés de su jefe político, el presidente **Andrés Manuel López Obrador**.

En el primero, el tabasqueño propuso poder poner a consideración de los mexicanos su permanencia en la Presidencia de la República el domingo 4 de julio de 2021 junto a la elección federal para renovar los 500 diputados federales, 16 gubernaturas y cientos de alcaldías y diputaciones locales.

Pero a pesar de que la Cámara de Diputados ya lo aceptó, en el Senado la oposición amenaza con impedir que se apruebe.

En busca de vencer las resistencias, el líder de la mayoría de los senadores de Morena y presidente de la Junta de Coordinación Política ha modificado radicalmente el proyecto original.

Finalmente **Monreal** y su grupo aceptan que la consulta ciudadana sobre la revocación de mandato sea organizada por el INE, que se realice en un día ajeno al 4 de julio de 2021, y que no se efectúe por solicitud del Presidente de la República.

Junto con la revocación de mandato va la aprobación de la consulta popular.

El mayor escollo son los 24 senadores del PAN y su alianza con los 15 del PRI, 9 de MC y 3 del PRD. Si mantienen su bloque, no habrá aprobación porque suman 51 de los 128 senadores.

Y para aprobar lo que quiere, **Monreal** necesita 86 votos y los suyos apenas representan 76 votos.

POR SI LAS DUDAS

Desde la sede nacional del PAN, **Marko Cortés** advirtió que sus senadores no aprobarán la revocación de mandato porque los diversos dirigentes y analistas del blanquiazul creen que es una trampa de **AMLO** para perpetuarse en el poder.

"En el mundo solamente tres países tienen la figura de la revocación de mandato. Uno es Bolivia, otro Venezuela, donde han usado esta figura para perpetuarse en el poder precisamente; y el otro es Ecuador, en donde no ha sido usada la figura", subrayó.

Menos aún caerán, dijo **Cortés**, cuando **López Obrador** un día dice una cosa y al otro lo contrario. Recordó que se aprobó la Guardia Nacional porque se supone tendría mando civil y en los hechos hoy es militar.

"Y por eso es que no aprobamos la revocación de mandato, porque lo que busca el Presidente es perpetuarse en el poder", insistió.

LA BUENA Y LA FEA

Y mientras esto ocurría en el pleno, en la Comisión de la Belisario Domínguez el Senado aprobaba conceder la Medalla del prócer **a Doña Rosario Ibarra de Piedra**, a la que calificaron de: "una incansable luchadora por los desaparecidos". Con ello quedan fuera por el momento de este reconocimiento la escritora **Elena Poniatowska** y la economista **Ifigenia Martínez**.

Esta era la buena noticia porque la fea ocurrió en el pleno de San Lázaro donde la diputada panista **Adriana Dávila,** acusó al diputado petista **Gerardo Fernández Noroña** no sólo de haberla insultado sino amenazado**.**

Resulta que el petista se apareció el viernes 4 pasado en el Congreso de Tlaxcala donde declaró:

"Me comentan que hay una diputada, que fue senadora, y que está vinculada a este tema (la trata de personas) y que es más bocona que la chingada, no sé si sea cierto o no, pero en Tlaxcala siguen los problemas… pásenme elementos para ponerle una chinga la próxima vez que abra la boca".

Confrontado, **Fernández Noroña** intentó eludir la denuncia diciendo que él no había dicho el nombre de nadie. Pero resulta que el perfil señalado cae sólo en el de la diputada **Adriana Dávila**.

El petista vio venir el tsunami porque todas las diputadas comenzaron a unirse para actuar en su contra y varios de los compañeros de bancada de Dávila hablaban de "darle una madriza" porque ya son muchas las que hace **Fernández Noroña**.

Entonces buscó a la ofendida, se disculpó y acudió con ella a una rueda de prensa donde hizo público su arrepentimiento de haber dicho lo que dijo. A ver si la siguiente no se la juntan a esta.

Y FELIPE CANCELA LA CONFERENCIA

Quien finalmente reculó ayer fue el ex presidente **Felipe Calderón** quien estaba programado diera una conferencia hoy en el TEC de Monterrey sobre economía.

Por redes sociales ya andaban como en 23 mil las firmas en contra de su asistencia a ese campus, donde en su mandato militares mataron a un par de estudiantes y luego intentaron acusarlos de narcos sembrándoles armas y droga.

Calderón tomó como pretexto para su cancelación el rechazo de la señora **Rosa Elvia Mercado**, madre de **Jorge Antonio**, uno de los ejecutados. "Su parecer, en mi opinión, es razón más que suficiente para que suspenda mi visita al Tec.

rvizcainoa@gmail.com/
Twitter: @_Vizcaino /
Facebook / https://www.facebook.com/rvizcainoa

Señora amparo...

De frente y de perfil

El silencio de Rutilio Cruz

Por Ramón Zurita Sahagún

Cuando Rutilio Cruz Escandón fue nominado candidato de Morena al gobierno de Chiapas, levantó ilusiones entre la población, por tratarse de un jurista de buena fama:

Ex diputado federal, ex senador y entonces presidente del Tribunal Superior de Justicia, lo avalaban.

Rutilio no era el favorito del entonces gobernador Manuel Velasco Coello, aunque en su favor obró su relación familiar con los López Hernández, ya que se encuentra casado con Rosalinda y es cuñado de Adán Augusto, el hoy gobernador de Tabasco, ambos cercanos al afecto del presidente Andrés Manuel López Obrador.

El candidato de Morena aceptó limpiar el "cochinero" que estaba dejando el gobernador Velasco Coello, aunque por ahí soltó que procedería en contra de Juan José Sabines Guerrero, ex gobernador del estado, si encontraba pruebas en su contra.

Eso provocó la desconfianza hacia Rutilio de parte de Velasco Coello, por lo que buscó frenarlo o amedrentarlo con la nominación exprés del abanderado del Partido Verde, Fernando Castellanos, que arropado desde el poder creció vertiginosamente, reduciendo la diferencia entre él y el ganador.

Rutilio llegó a tener varios picos por encima de los 40 puntos, hasta casi llegar a los 50 puntos en las preferencias de las encuestas, aunque finalmente ganó con el 39 por ciento, casi un millón de sufragios.

Sin embargo, el susto y la advertencia quedó ahí, el verdadero control lo tenía (tiene) Manuel Velasco Coello, por lo que los primeros diez meses de gestión no han sido nada relevantes.

Entre los amagos de Velasco Coello, por retomar las riendas del poder en Chiapas, filtra su nombre como posible secretario del gabinete presidencial, dejar constancia de su cercana relación con el Ejecutivo federal, asumir el control de su bancada y hasta designar como su asesor en el Senado de la República a su abuelo. Fernando Coello, Rutilio se quedó pasmado.

Del gobernador de Chiapas poco se sabe, solamente que se encuentra pendiente de las visitas del Presidente a ese terruño y a su finca, situada en Palenque.

Su inacción es total, no ata ni desata, ni toma iniciativa de ninguna clase y padece la carga en el erario dejada por su antecesor.

Entre los problemas de presupuesto, la presencia de migrantes, la crisis de seguridad y los líos de los alcaldes, el gobernador de Chiapas solamente es visto en eventos como el homenaje a Belisario Domínguez por los 106 de su asesinato.

De sus promesas de campaña, poco puede hacer, ante el asedio de que es víctima, se encuentra maniatado.

****

Finalmente Felipe Calderón canceló su viaje a Monterrey, para participar en un encuentro con alumnos del Tec de Monterrey, sitio en el que fueron asesinados dos estudiantes por parte de militares durante su administración.

Por cierto que continúa el activismo de Calderón y el lunes comió con el grupo de 50 Mujeres + Uno, que congrega a políticas, empresarias y profesionistas de todo el país y de distintas ideologías.

****

Finalmente, el Senado aprobó la renuncia del Ministro de la Corte, Eduardo Medina Mora, con 111 votos a favor.

Por cierto que la minuta sobre Revocación de Mandato fue modificada en tres rubros: que la organice el INE, que no se efectúe el día de las elecciones y que no la solicite el Presidente de la República.

Ya se verá si esas enmiendas convencen a los opositores, para que sea aprobada.

ramonzurita44@hotmail.com

Rutilio no era el favorito del entonces gobernador Manuel Velasco Coello, aunque en su favor obró su relación familiar con los López Hernández, ya que se encuentra casado con Rosalinda y es cuñado de Adán Augusto, el hoy gobernador de Tabasco, ambos cercanos al afecto del presidente Andrés Manuel López Obrador.

SEDETUS
LA SECRETARÍA DE DESARROLLO TERRITORIAL URBANO SUSTENTABLE
invita a las familias quintanarroenses
a aprovechar el subsidio
TITULACIÓN 2019
100% SUBSIDIO
POR CONCEPTO DE PAGO DE
TITULACIÓN
AL LIQUIDAR LA TOTALIDAD DE TU ADEUDO
HASTA UN 100% DE DISPENSA EN
INTERESES MORATORIOS
QUE SE HAYAN GENERADO HASTA EL MOMENTO DE PAGAR TU ADEUDO
PARA MAYOR INFORMACIÓN ACUDE A TU OFICINA SEDETUS MÁS CERCANA
OFICINAS EN CANCÚN
Dirección
Calle Culuba Esquina Becal
Unidad Morelos,
Sm 59, Mz 01, Lote-16.
Teléfonos:
(998) 25 12 460
OFICINAS EN CHETUMAL
Dirección
Av. Álvaro Obregón # 474,
Col. Centro C.P. 77000.
Teléfonos:
(983) 835 17 00
OFICINAS EN COZUMEL
Dirección
Av. Juárez # 921
Entre 45 Y 50
Col. 10 De Abril.
¡MÁS Y MEJORES OPORTUNIDADES PARA TODOS!
GOBIERNO DE QUINTANA ROO
QROO.gob.mx/sedetus
sedetus
sedetusqroo

PARA PROTEGER Y REGRESAR LA TRANQUILIDAD A LOS QUINTANARROENSES
Instalamos más de 820 cámaras en puntos estratégicos.
Compramos armamento moderno y chalecos antibalas.
Adquirimos 379 patrullas nuevas.
QUINTANA ROO
MÁS Y MEJORES OPORTUNIDADES
QROO.gob.mx/resultados

SEGOB
COEPROC
¿QUÉ HACER ANTES DE UN CICLÓN TROPICAL?
TEN A LA MANO UNA RADIO, BUSCA REFUGIO E INFÓRMATE
EN ESTA TEMPORADA DE HURACANES
PREVENIR ES PROTEGERNOS
www.proteccioncivil.qroo.gob.mx
Coordinación Estatal de Protección Civil Quintana Roo
ProtCivil_QRoo

SEDETUS
COMPRA CON CERTEZA JURÍDICA
SI VAS A ADQUIRIR UN TERRENO O VIVIENDA ASEGÚRATE DE LO SIGUIENTE:
QUE EL VENDEDOR ACREDITE QUE CUENTA CON LOS PERMISOS, LICENCIAS DE FRACCIONAMIENTO Y AUTORIZACIONES CONTEMPLADAS EN LA LEY
QUE CUENTE CON SERVICIOS BÁSICOS Y DE URBANIZACIÓN
INVADIR ES UN DELITO
¡La tranquilidad y seguridad de tu familia es lo más importante!
MAYORES INFORMES:
QROO.gob.mx/sedetus
sedetus
sedetusqroo

SALUD
SESA
NUESTRO COMPROMISO
Acercar la atención médica a los hogares de la población vulnerable que por sus condiciones físicas, sociales y mentales no pueden acudir a los servicios de salud.
Médico en tu casa
ACERCAMOS LA SALUD A TU FAMILIA
¿A QUIÉN VA DIRIGIDO ESTE PROGRAMA?
Adultos mayores sin capacidad de trasladarse
Embarazadas sin control prenatal
Personas con discapacidad
Enfermos postrados o terminales
Niños menores de 5 años con algún factor de riesgo
BENEFICIOS
CONSULTA MÉDICA • DETECCIONES
SEGUIMIENTO MÉDICO • MEDICAMENTOS GRATUITOS
SOLICITA MÉDICO EN TU CASA
999 331 95 44
999 331 96 44
Lunes a Viernes de 8:00 a 16:00 hrs
QROO.gob.mx/sesa

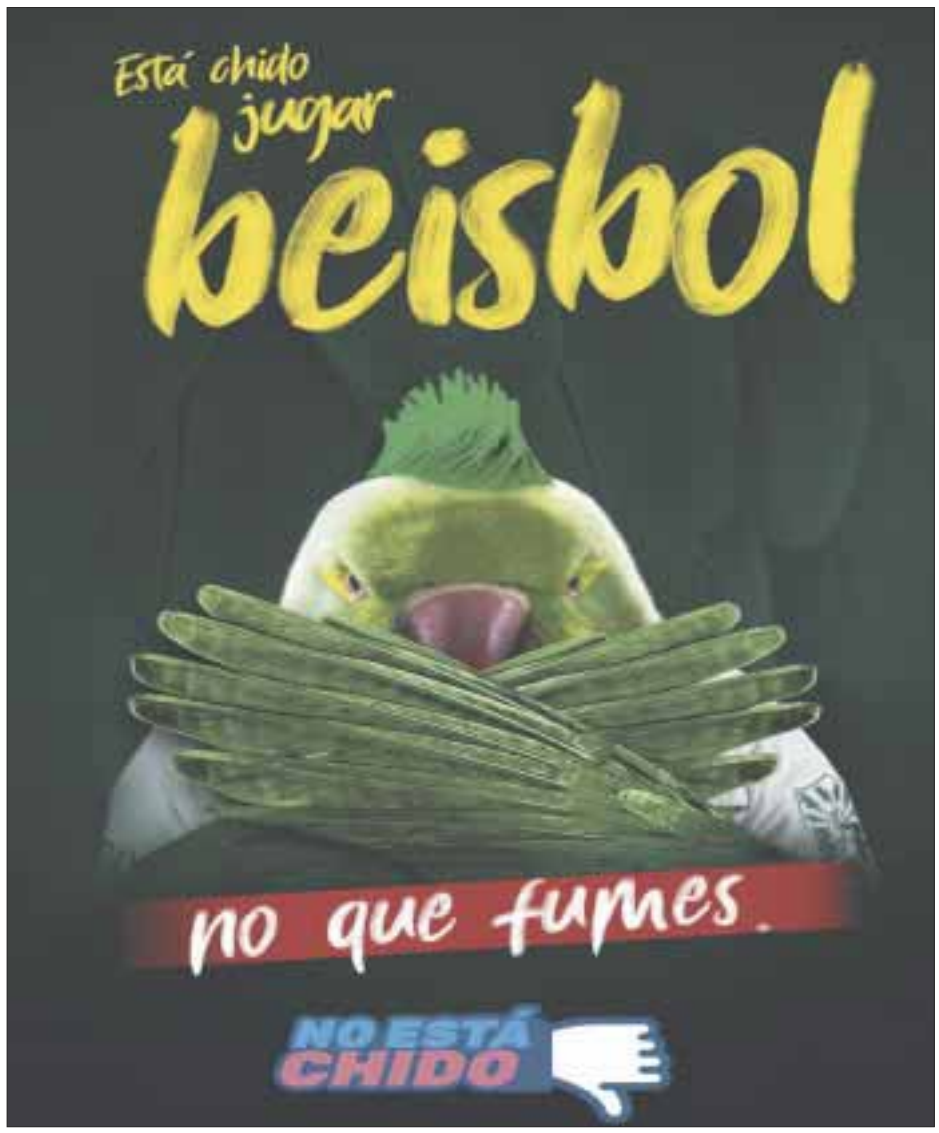
Está chido jugar beisbol
no que fumes.
NO ESTÁ CHIDO

CASA DEL SOL
travellink
AGENCIA DE VIAJES
S.A. de C.V.
Casa del Sol
BUSCAS UNAS VACACIONES ÚNICAS EN UN LUGAR ÚNICO??
CONOCE PLAYAS VIRGENES, LIMPIAS
Y CON UN SERVICIO ÚNICO DE SU GENTE.
CONOCE PLAYA TRONCONES – MAJAHUA A 15 MINUTOS
DE LA ZONA DE HOTELES DE IXTAPA, ZIHUATANEJO.
NUESTRA PROPIEDAD ESTA A 300 MTS
DE PLAYA CON INSTALACIONES DE LUJO
CONTAMOS CON:
5 HABITACIONES CON VENTILADOR
5 BAÑOS
ALBERCA DE 15 METROS CON 8 CAMASTROS
AGUA CALIENTE
HAMACAS
EQUIPO DE SONIDO
ASEO DIARIO
COCINA EQUIPADA
REFRIGERADOR Y HORNO DE MICROONDAS
AMPLIA SALA DE ESTAR
COMEDOR PARA 15 PERSONAS
CABAÑA CON BARRA DE BEBIDAS
AZADOR
SILLAS Y MESAS PLEGABLES PARA COMIDAS AL AIRE LIBRE
ESTACIONAMIENTO
TELS. 5533 8251 / 53
travellink
BUSCANOS TAMBIÉN EN AIRBNB
airbnb
MÁS INFORMACIÓN: www.casadelsol.travellinkmexico.com / www.travellinkmexico.com

PUNTO X PUNTO

Los bloqueos de taxistas

Por Augusto Corro

¿Cómo le fue estimado lector con los bloqueos de los taxistas?

Si contesta usted que muy bien seguramente es propietario de un coche de alquiler o de una flotilla de vehículos.

Si su respuesta es que bien, tal vez desempeñe una función en el gobierno capitalino o en la Secretaría de Gobernación.

Pero si usted se queja de que le fue mal, muy mal y que reniega de vivir en esta caótica ciudad, lo más seguro es que forma parte de millones de personas afectadas, una vez más, por las afectaciones viales.

Los capitalinos nos convertimos en carne de cañón de toda clase de manifestantes que cierran las avenidas a la hora que se les ocurre.

Y eso ocurrió el lunes durante casi todo el día. Sin bien el problema real del bloqueo se mantuvo alrededor de 13 horas, sus secuelas se prolongaron más tiempo.

Fueron múltiples los daños ocasionados a la ciudadanía por un problema que veía venirse desde el día que llegaron las empresas que ofrecen sus servicios de taxis por telefonía, como Uber o Cabafy, por ejemplo.

Pero ya nos dimos cuenta que las autoridades, en la capital, dejaron que estallara el conflicto, a pesar de las advertencias lanzadas por parte de los concesionarios de las placas de los coches de alquiler.

No había necesidad de llegar a una actitud extrema como ocurrió el lunes si el gobierno hubiera escuchado las peticiones de los dueños y conductores de taxis que quieren un trato igual que le brindan a Uber y Cabafy.

Se trata pues de un problema que le estalló en las manos a Claudia Sheinbaum, jefa del gobierno capitalino, y que pudo evitarse.

¿Qué sigue? Pues aprovechar la coyuntura para poner orden en el gremio de los taxistas que son explotados por los patrones. Porque no todos los conductores son los propietarios del coche de alquiler que manejan.

Las condiciones laborales son de franco abuso. El trabajo de los manejadores es conseguir el dinero de la cuenta en jornadas exhaustivas. ¿Y quién se responsabiliza de su salud?

Ojalá y las autoridades realmente se interesen en atender a los taxistas, en general, para terminar la explotación a que son sometidos por los propietarios de taxis. ¿Cuántos de los conductores cuentan con las prestaciones de una ley laboral? ¿Tienen los servicios del Seguro Social? ¿Tienen las posibilidades de una jubilación digna?

Entre los verdaderos enemigos de los taxistas legales se encuentran los propietarios de los taxis piratas que en la sombra de la ilegalidad se dedican a burlar al fisco y a las autoridades capitalinas, sin problema alguno, pues es común que se encuentren amparados.

Los capitalinos nos convertimos en carne de cañón de toda clase de manifestantes que cierran las avenidas a la hora que se les ocurre. Y eso ocurrió el lunes durante casi todo el día. Sin bien el problema real del bloqueo se mantuvo alrededor de 13 horas, sus secuelas se prolongaron más tiempo.

La problemática de taxis y autoridades continuará y, tristemente, los más afectados somos y seremos los millones de capitalinos atrapados en el tráfico desordenado, sin salida y sin esperanzas de que algún día terminen las protestas callejeras, los cierres de avenidas y el libertinaje de los manifestantes.

RICOS Y PODEROSOS EN CONFLICTO

Hay personajes que en la elite del poder aprovechan para obtener toda clase de beneficios.

Se trata de gente privilegiada que acumula riquezas mayúsculas.

Nos referimos a Eduardo Medina Mora, ahora exministro de la Suprema Corte de la Nación.

Este prominente funcionario del poder judicial es investigado por el delito de lavado de dinero, según denuncias de autoridades inglesas y norteamericanas.

Los representantes de la ley encontraron que Medina Mora, quien fungía entonces como embajador de México en el Reino Unido, tenía transferencias bancarias en millones de dólares que no coincidían con lo que le pagaban su desempeño en el servicio exterior. El hecho se conoció a través de los medios de comunicación y Medina Morena optó por la renuncia.

Entre otros cargos que desempeñó el citado exministro, se encuentran los siguientes: procurador general de la República, secretario de Seguridad Pública, director general del Centro de Investigación y Seguridad Nacional (CISEN), etc.

El otro rico y poderoso es Diego Fernández de Cevallos quien tiene una deuda de 900 millones de pesos con el municipio de Colón, en Querétaro.

El "Jefe Diego" como le llaman sus amigos, no pagó el impuesto predial de una propiedad de más de 200 hectáreas.

El excandidato presidencial panista decidió defenderse y usa las herramientas legales para burlar a la justicia. ¿Se saldrá la con la suya el controvertido político blanquiazul?

aco2742@hotmail.com

Pa´l caso...

Clase Política

De momento, eliminados obstáculos para Santa Lucía

Por Miguel Ángel Rivera

Sobre todo, en tiempos de paz, resulta difícil creer que un aeropuerto ***civil*** pueda ser considerado una instalación ***estratégica.***

Sin embargo, así ocurrió: el juez Quinto de Distrito en materia Administrativa, Juan Carlos Guzmán Rosas, decidió que no se pueden suspender las obras para convertir a la base militar de Santa Lucía, estado de México, en el nuevo aeropuerto civil internacional de México.

Esta decisión contradice y deja sin efecto dos sentencias de otros tantos juzgados federales que ordenaron suspender las obras de transformación de la terminal aérea, a petición de la organización #NoMásDerroches, que nació precisamente con el propósito de oponerse a esa obra, precisamente por considerar un desperdicio de miles de millones de pesos suspender la construcción de Nuevo Aeropuerto Internacional de México (AIM) en Texcoco y reemplazarlo por una terminal en San Lucía, que funcionará de manera combinada con el actual Aeropuerto Internacional de la Ciudad de México, que cada día evidencia más resultar ineficiente ante la gran demanda de vuelos nacionales e internacionales.

En agosto pasado, el juez Décimo de Distrito, con sede en el estado de México, concedió una suspensión definitiva en contra de todos los efectos y consecuencias de la Autorización de Impacto Ambiental emitida por la Secretaría de Medio Ambiente y Recursos Naturales (Semarnat) respecto al proyecto de Aeropuerto Internacional de Santa Lucía (AISL).

Ese fallo, en respuesta a uno de los juicios de amparo promovidos por #NoMásDerroches, compartió el criterio sostenido antes por el Segundo Tribunal Colegiado en Materia Administrativa del Segundo Circuito al otorgar una suspensión provisional en contra de la Autorización de Impacto Ambiental".

Esas sentencias provocaron gran disgusto en las altas esferas del gobierno de la llamada "Cuarta Transformación", en particular del presidente Andrés Manuel López Obrador, quien se quejó de manera reiterada del comportamiento del Poder Judicial Federal, al admitir los argumentos de la oposición.

Jurídicamente, los abogados del propio gobierno federal y en particular de la Secretaría de la Defensa Nacional (Sedena) refutaron las demandas de amparo con el argumento de que se afecta una instalación ***estratégica.*** La Sedena argumentó que la suspensión definitiva pone en peligro la defensa, integridad y soberanía del país por no permitir el despliegue de tropas para atender la seguridad nacional y, a final de cuentas, encontraron un juez que aceptó sus argumentos.

En efecto, el juez Quinto de Distrito en Materia Administrativa falló a favor de la Secretaría de la Defensa Nacional (Sedena) y revocó una suspensión definitiva que impedía la construcción del aeropuerto en la Base Aérea Militar de Santa Lucía, en el Estado de México.

Con esta sentencia, se puede dar inicio a las obras para transformar a Santa Lucía de una base militar en un aeropuerto civil de rango internacional.

Si embargo, el caso no puede ser considerado por completo. Así como lo hizo el gobierno federal frente a los fallos que ordenaron suspender las obras, las organizaciones que están en desacuerdo, como #NoMásDerroches tienen la posibilidad de apelar ante tribunales de alzada, hasta llegar, probablemente, a la Suprema Corte de Justicia.

Pero mientras sobreviene la reacción de quienes se oponen al aeropuerto de San Lucía, el presidente López Obrador tiene la oportunidad de colocar la "primera piedra" de lo que es una de las piezas fundamentales de su programa de obras de infraestructura.

La Cosecha

Otro asunto conflictivo para el gobierno federal, la renuncia del ministro de la Suprema Corte de Justicia (SCJN) Eduardo Medina Mora, llegó a su término, al aceptar el pleno del Senado que el mencionado abogado deje su sitio.

La renuncia se discutió entre mutuas acusaciones, entre las que sobresale la suposición de que existe un pacto de impunidad, para que Medina Mora dejara el sitio para un allegado al presidente López Obrador a cambio de no se perseguido judicialmente, ni tampoco miembros de su familia presuntamente involucrados en movimientos irregulares de grandes cantidades de dinero.

Durante dos horas, los senadores, sobre todo del PAN y Morena intercambiaron reproches y descalificaciones por presuntas presiones del Ejecutivo sobre Medina Mora, quien colaboró con gobiernos surgidos del PAN y del PRI, sobre todo en cargos relacionados con seguridad y en posiciones diplomáticas, pues fue embajador de México tanto en Gran Bretaña como en los Estados Unidos.

El senador del PAN, Gustavo Madero demandó investigar si con esta renuncia no se está solapando actos de corrupción por parte de Medina Mora. "Exijo que no haya impunidad", que no vaya a dar "carpetazo" a este caso solo porque se doblegó a un ministro de la Corte".

En respuesta, el senador ahora "moreno" y ex panista Germán Martínez sostuvo que "no hay una renuncia apalabrada" y consideró que mas bien el presidente López Obrador está desmontando la herencia del ex presidente Enrique Peña Nieto.

A su vez, el coordinador de Morena y presidente de la Junta de Coordinación Política (Jucopo), Ricardo Monreal, pidió a los senadores no asumirse como un tribunal de alzada y no entrar en un proceso de linchamiento en contra de nadie. "No puede convertirse esta Cámara en una Cámara de linchamiento o enjuiciamiento, tampoco de defensa", afirmó.

Discusiones aparte, el procedimiento se finiquitó de forma relativamente fácil, pues la votación fue de 111 sufragios a favor y sólo tres en contra, con cinco abstenciones.

En agosto pasado, el juez Décimo de Distrito, con sede en el Estado de México, concedió una suspensión definitiva en contra de todos los efectos y consecuencias de la Autorización de Impacto Ambiental emitida por la Secretaría de Medio Ambiente y Recursos Naturales (Semarnat) respecto al proyecto de Aeropuerto Internacional de Santa Lucía (AISL).

Ayuda el INE al PRI a depurar su padrón de militantes.

Luego del fallido intento de que el Instituto Nacional Electoral (INE) condujera la elección de la dirigencia nacional del PRI, el nuevo equipo dirigente del partido, encabezado por Alejandro Moreno Cárdenas, logró el respaldo de la autoridad electoral para depurar su padrón de militantes.

Fallas e inexactitudes en el listado de militantes fue la razón principal de que los consejeros electorales se abstuvieran de hacerse responsables de ese proceso, en el cual finalmente resultó electo en mencionado Moreno Cárdenas. Las irregularidades en el listado hubiesen ocasionado, además, cuantiosas multas para el partido que de por sí ha visto reducidos drásticamente sus ingresos por la baja votación recibida en las pasadas elecciones presidenciales.

Ahora existe la posibilidad de que el tricolor pueda tener un padrón que responda a la realidad. Por el convenio con el INE, el partido podrá usar la aplicación (app) del instituto para actualizar su listado de militantes durante el resto del año, con miras a demostrar que puede mantener el registro al cumplir el mínimo de militantes en todo el país. La mencionada aplicación permite recoger los datos de los militantes para integrarlos a un expediente electrónico cifrado que acredita su voluntad de afiliarse a ese instituto político y protege sus datos personales

Por parte del INE participaron en la firma del convenio el presidente del INE, Lorenzo Córdova, el director de Prerrogativas y Partidos Políticos, Patricio Ballados, el director del Registro Federal de Electores, René Miranda, y la consejera Adriana Favela, presidenta de la Comisión de Prerrogativas y Partidos Políticos, mientras que por el PRI, estuvieron la secretaria general, Carolina Viggiano, y los representantes del tricolor ante el INE, Marcela Guerra y Gerardo Triana, la secretaria de Gestión Social, Lorena Piña, y el secretario adjunto a la presidencia Jonathan Márquez.

Ayer se confirmó que el Senado otorgará este año la Medalla Belisario Domínguez a la ex candidata a la Presidencia de la República, Rosario Ibarra de Piedra, quien se dio a conocer por la incasable búsqueda de su hijo Jesús Piedra Ibarra y otros desaparecidos durante el lamentable periodo conocido como la "Guerra Sucia"

La Comisión encargada de asignar la Medalla Belisario Domínguez analizó casi 400 propuestas y finalmente se decidió por esa luchadora social, quien recibió el voto del ahora presidente de la República, López Obrador, en los comicios federales del año anterior

El galardón será entregado el próximo día 23, en una ceremonia en la que se prevé la asistencia del primer mandatario, en la antigua sede del Senado, en el Centro Histórico de la capital.

riverapaz@infinitummail.com

De cinco estrellas

- *United Airlines* anunció que las millas obtenidas *MileagePlus* no expirarán para que los socios obtengan más beneficios

- La AFEET ratificada como miembro afiliado a la OMT en San Petesburgo y Brenda Alonso, nominada para dirigir la asociación a partir de febrero del 2020

- La primera edición de *MexBest by Travel + Leisure México*, premiará lo mejor de lo mejor en la industria hotelera y gastronómica del país

Por Victoria González Prado

"La Asociación Femenil de Ejecutivas de Empresas Turísticas (AFEET), fue ratificada como miembro afiliado de la Organización Mundial de Turismo (OMT), durante el evento que se realizó del 9 al 13 de septiembre en San Petersburgo", dijo **Yarla Covarrubias**, presidenta nacional, durante Junta Reglamentaria, en la que informó de las actividades realizadas.

Al destacar su participación en la 23ª Asamblea General de la (OMT), **Yarla** recordó: "aprovechamos la visita para reunirnos con **Norma Pensado**, Embajadora de México en Moscú, quien se comprometió a apoyar a las socias que estén interesadas en tener enlaces con operadores turísticos de Rusia y con ello crecer sus redes de negocios".

Resaltó las diferentes áreas de oportunidad que existen para potenciar lazos con ejecutivas de la industria global y ministros de turismo de otros países y buscar concretar reunión con la Ministra de Turismo de Panamá y otras asociaciones.

También, en la reunión tuvo lugar la Asamblea General de Nominaciones, donde se presentaron las bases de la convocatoria para elegir a la nueva presidenta de la AFEET, quien ocupará el cargo en 2020. Así, **Brenda Alonso** fue la única nominada para presidir la organización. Sin embargo se espera que otras socias también tengan el respaldo para llegar a la dirigencia de la AFEET. El cambio de Mesa Directiva y toma de protesta se realizará en febrero de 2020.

Luego en otra asamblea, patrocinada por *Latam Airlines*, la mayoría de las socias de la AFFET apoyaron la candidatura de **Brenda Alonso** para dirigir la asociación, aunque recalcó que la convocatoria está abierta para otras postulantes al cargo".

Destacó que **Brenda** es experta en tecnología enfocada al turismo. Tiene 20 años de experiencia en la Industria, trabajando en puesto claves en distintas empresas y actualmente en *Argo IT México*. **Branda**, agradeció el apoyo brindado.

En el informe de actividades, **Yarla** señaló que preparan cena para el 4 de noviembre, en el marco del *World Travel Market*, donde participaran invitadas con las cuales puedan realizar negocios; su invitada de honor será **Gloria Guevara**, presidenta y CEO del Consejo Mundial de Viajes y Turismo (WTTC, por sus siglas en inglés).

Ese mismo esquema lo usaran en la Feria Internacional de Turismo (Fitur), en Madrid, España.

Por su parte, **Francisco Posada**, gerente de ventas *Leisure* de *LATAM,* recordó que la aerolínea latinoamericana es la única certificada con el *Dow Jones Sustainability Index* y señaló que invirtieron 500 millones de dólares para cambiar y mejorar la configuración de las cabinas *Business.*

Por último, **Yarla Covarrubias** aprovechó la oportunidad para recordar la invitación de **Luis Humberto Araiza López**, secretario de Turismo de Baja California Sur, para presentar Capítulo Filial y dar a conocer a la AFEET en la entidad.

Yarla Covarrubias y Brenda Alonso.

Vista del hotel sede en Riviera Maya.

☆☆☆☆☆ *United Airlines* anunció que las millas obtenidas a través de su programa *MileagePlus* ya no expirarán; dando a sus miembros toda la vida para utilizarlas en vuelos, experiencias, hoteles y más.

Luc Bondar, presidente de *MileagePlus* y vicepresidente de fidelización de la línea aérea dijo: "queremos mostrar a nuestros socios nuestro compromiso con ellos ahora a largo plazo y que no caduquen las millas es beneficio importante. Nuestro programa *MileagePlus* ofrece a los clientes más formas de usar y ganar millas que cualquier otra aerolínea estadounidense.

En 2018, la cantidad de clientes que utilizaron sus millas para reservar viajes premio fue mayor a cualquier otro año anterior. Ahora queremos que más clientes las utilicen para viajar por el mundo".

United continúa mejorando su programa con la finalidad de hacerlo cada vez más favorable para sus clientes. Algunos de sus principales beneficios son: la asociación con *CLEAR*, que incluye membresías gratis o a precios preferenciales para los miembros *MileagePlus* en Estados Unidos.

Viajes premio a más sitios que cualquier otra aerolínea de Estados Unidos, con servicios en más de mil 300 destinos a través de *United* y sus socios de *Star Alliance.*

Capacidad para realizar reservas en la *app* móvil.. Garantía de poner, a la disposición de sus miembros, opciones a precios más bajo que cualquier otra aerolínea global de Estados Unidos.

Oportunidades diarias para usar sus millas: desde la posibilidad de adquirir mil millas con tarjeta de regalo electrónica al comprar mediante *MileagePlusX.*

Las millas de *United* ya no vencen.

☆☆☆☆☆ La primera edición de *MexBest by Travel + Leisure México,* premiará lo mejor de la industria hotelera y gastronómica del país por su labor de poner en alto el nombre de México y la contribución en su desarrollo, en evento que tendrá lugar del 31 de octubre al 2 de noviembre en el Hotel Xcaret México que reunirá a los mejores hoteleros y chefs del país.

El festival es plataforma que nace de la fusión de dos grandes eventos de la industria: *Gourmet Awards* y *Hotel Awards,* que por años habían premiado a lo mejor en hotelería y gastronomía respectivamente y este 2019 será su primera edición en conjunto con la intención de que esos dos mundos se conviertan en referente en la industria turística del país.

Hotel Xcaret México fue seleccionado como recinto sede para este evento, por su privilegiada ubicación en el corazón de la Riviera Maya y su robusta oferta gastronómica que incluye 12 restaurantes, entre los que destaca Ha', con 5 Diamantes AAA (*American Automobile Association*) liderado por el chef mexicano **Carlos Gaytán**, primer mexicano en obtener una estrella Michelin.

El inmueble con 900 suites y acreedor de la Certificación 5 Diamantes de la AAA reafirma su capacidad y compromiso para albergar eventos de este nivel y ser plataforma multiplicadora de la cultura mexicana al reconocer y alojar a grandes talentos de la industria hotelera y gastronómica de México.

Entre las actividades habrá: talleres de cocina y mixología, y las tan esperadas premiaciones a cargo del jurado conformado por **Issa Plancarte**, editora Gourmet; **Gary Williams**, director general del *British Butler Institute* a nivel mundial; **María Forcada**, directora de contenidos *Millesime*; **Héctor Mijangos**, creador de la plataforma YUMMIE; **Daniel Krauze**, escritor y guionista; **Guillermo Ysussi**, escritor de gastronomía e importador de cerveza y **Claudio Poblete Ritschel**, fundador y director de Grupo Culinaria Mexicana, entre otros.

victoriagprado@gmail.com
Twitter: @victoriagprado

Poder y dinero

García Harfuch genera confianza

Por Víctor Sánchez Baños

El miedo atento y previsor es madre de la seguridad. Edmund Burke, 1729-1797; estadista y filósofo político irlandés.

#GarcíaHarfuch #GuerraAlCrimen #Confianza #DelincuenciaOrganizada #PolíticaAnticrimen #InteligenciaPolicíaca #ClaudiaSheinbaum #Secuestro #Extorsión #Asaltos #CrecenEpectativas #RutilioEscandón #Chiapas #LasMargaritas #AlcaldeArrastrado #Desfassiaux #MasCriminalesQuePolicías #MultisistemasDeSeguridad #MedinaMora #CrimenPerfecto #Deimler #Aeroméxico #Conesa #RosarioIbarra #MedallaBelisarioDomínguez #ActivistaDeIzquierda #Instagram

Las condiciones se inseguridad en la Ciudad de México, son alarmantes. La presencia del anterior jefe de la policía Jesús Orta, simplemente dejó en la indefensión a casi 20 millones de mexicanos que vivimos, trabajamos y tenemos alguna actividad en la capital de la República.

Al confirmar el cambio del director de la Secretaría de Seguridad Ciudadana, la gobernadora Claudia Sheinbaum, nombró a Omar Hamid García Harfuch, deja claro que la nueva estrategia contra la delincuencia es la inteligencia criminal. Infiltrados y el análisis de los comportamientos de los delincuentes para atraparlos y enviarlos a la cárcel.

El pasivo del gobierno, no sólo el actual de Morena, sino de priístas y perredistas en la CDMX, es la inseguridad. No hay familia en el país y, mucho menos en la capital, que no haya sufrido un asalto o robo.

La criminalidad se ha disparado en los últimos 25 años a niveles incontrolables. Secuestros, extorsión, robo a casas, robo de vehículos, asalto a automovilistas y peatones, así como los atracos en vehículos de pasajeros, se convirtieron en parte del paisaje.

Se entiende que el cochinero en la materia no es privativo de la Ciudad de México. Son una pandemia todo tipo de delitos. No distingue el crimen de mujeres, niños, ni de ninguna otra persona. En pocas palabras, la comunidad está a merced del crimen como nunca en la historia del país.

Por ello, la llegada de García Harfuch, es un alivio para los que vivimos en la megalópolis. Es un funcionario preparado; con sensibilidad y conocimiento. Su preparación en México y el extranjero, le permiten tener una visión más amplia de sus cualidades contra la delincuencia. Además, la historia de su trabajo policíaco, lo llevan a estar en condiciones de ofrece garantías a la ciudadanía.

Bueno, todo esto te lo platico, debido a que pocas veces, en el entorno en el que trabajo, he visto las cartas credenciales de un funcionario público y su preparación para el puesto para el que fue propuesto. Las expectativas son muy altas y hay grandes posibilidades que logre García Harfuch esas metas.

PODEROSOS CABALLEROS: El gobernador de Chiapas, no puede contener la violencia en la entidad. En redes sociales se dio a conocer ayer que el presidente municipal de Las Margaritas, Jorge Escandón, fue sacado de su oficina atado y arrastrado a una camioneta.

El motivo, porque el edil no cumplió con sus promesas de campaña. Si se permiten este tipo de actos salvajes y no se aplica la ley, la ingobernabilidad será hecha añicos.

Seguramente Escandón no cumplió con sus promesas de campaña. Pero, para ello se deben dar causes jurídicos para destituirlo. Al final de cuentas, quienes cumplieron con sus promesas que sean castigados dentro del margen de la ley.

Sus derechos humanos fueron violentados y decenas de "verdugos" son los que toman la justicia por su propia mano. En estos casos, debe convocarse a los electores para revocarle el mandato. Pero esta figura, en un gobierno morenista como el de Rutilio Escandón, no existe. El Congreso local, en este y otros casos de violencia en la entidad, se quedan "nomas milando".

*** Todo hace indicar que el ahora ex ministro de la Corte, Eduardo Medina Mora, no será castigado por los delitos que lo llevaron a renunciar a la magistratura. Una vez más, en este sexenio, se dan casos en los que se sacrifica la justicia en aras de tener más poder. Con la renuncia de Medina Mora, el presidente Andrés Manuel López Obrador, tendrá más control sobre la Corte y difícilmente podrá recibir un revés en las leyes que envíe y apruebe el Congreso. Mayor control en la SCJN.

*** Para Alejandro Desfassiaux, Presidente de Grupo Multisistemas de Seguridad Industrial el gran inconveniente para los casi 60,000 efectivos de la Guardia Nacional es el tamaño del crimen organizado. Se trata de 200,000 alistados en la delincuencia de "altos vuelos". Además, de 400,000 policías estatales y municipales, que son ineficientes, son mayoritariamente corruptos y están coludidos con los criminales. Graves denuncias.

*** Daimler, fabricante de vehículos, informó que a partir del primero de diciembre Gerhard Grossel, asumirá el cargo de Presidente y Director General de su división Financial Services México, que ofrece financiamiento, arrendamiento, administración de flotas, seguros y servicios de movilidad en el país. ***

Aeroméxico Carga, que preside Andrés Conesa, busca obtener las certificaciones CEIV Pharma y Fresh de la Asociación Internacional de Transporte Aéreo a fin de poder realizar envíos farmacéuticos y perecederos.

*** Las aerolíneas Southwest, que dirige Gary Kelly, y American, bajo el liderazgo de Doug Parker, buscan crecer en el Caribe y entrar al mercado latinoamericano por lo que la primera estrenará dos vuelos directos diarios Houston - Cozumel, a partir de marzo de 2020, y la segunda recupera hoy su vuelo Miami-Cozumel, con cinco despegues semanales.

*** Como se esperaba en la Cuarta Transformación, la medalla Belisario Domínguez, se entregará a Rosario Ibarra de Piedra, una activista de izquierda que fue incluso, por el Partido del Trabajo, candidata a la Presidencia de la República. Dos de sus hijos murieron durante la guerra sucia que instrumentaron Luis Echeverría y José López Portillo, contra la guerrilla. Los hijos de Rosario fueron asesinados por agentes de la Dirección Federal de Seguridad y sus cuerpos desaparecidos.

Es icónica la designación de la activista. Tiene 92 años de edad y fue también miembro del Comité ¡Eureka!, dedicado a la subversión en los sexenios de Gustavo Díaz Ordaz y Echeverría; también fue senadora por el Partido del Trabajo.

RESPONSABILIDAD SOCIAL CORPORATIVA: Tomen nota influencers de dieta y belleza fitness. Instagram y Facebook ocultaran estos contenidos a usuarios menores de 18 años, con el objetivo de proteger su salud mental.

Esto también aplicará para la publicidad de productos "milagrosos". Según la plataforma este tipo de contenido nunca ha estado permitido pero el rápido crecimiento del mercado de los líderes de opinión ha hecho que tomen medidas adicionales. Emma Collins, gerente de política públicas de la red social, dijo que con esta medida esperan reducir la presión que las personas puedan sentir en este tipo de plataformas, buscan que Instagram sea un lugar positivo para todos. Este anuncio llega después de que muchas feministas pidieran en las mismas redes sociales que se eliminara este tipo de publicidad y contenido. De acuerdo con Collins, la política evolucionará según sea necesario. Escúchame de lunes a viernes, de 21 a 22 horas, en "Víctor Sánchez Baños en MVS"

mvsnoticias.com
poderydinero.mx
vsb@poderydinero.mx
@vsanchezbanos

Espacio Electoral

Bolivia, 15 años con Evo Morales

Por Eleazar Flores

Una más.- El hermano país de Bolivia tendrá elecciones el próximo domingo 20 del presente mes de octubre, o sea dentro de once días, pero la noticia que más llama la atención es la fuerte posibilidad de una reelección más del actual presidente Juan Evo Morales Ayma.

Y es que el líder campesino Evo Morales "apenas" lleva13 años como mandatario, gestión que inició el 22 de enero de 2006, tiempo durante el cual ha promovido reformas y más reformas para lograr reelegirse.

Población.- El país sudamericano de Bolivia tiene una población de once millones 300 mil habitantes, de los cuales integran el padrón electoral poco más de siete millones, en quienes recaerá la responsabilidad de elegir presidente, vicepresidente, senadores, diputados y representantes ante organismos supranacionales. Bolivia se define como país plurinacional.

Una característica que posee el país plurinacional es que sus leyes contemplan el famoso referéndum, recurso que de hecho está implantado ya en nuestro país, dado que el poder legislativo ha autorizado que será en febrero cuando se someta a consideración de la ciudadanía si el presidente Andrés Manuel López Obrador sigue o no en el cargo.

Reformas.- Hasta antes de 2006 la constitución boliviana contemplaba la reelección presidencial por una ocasión y Evo Morales la logró con la mano en la cintura. Sin embargo, a lo largo de los dos últimos lustros Evo Morales promovió reformas y más reformas a todo el marco jurídico de su país para lograr ampliar su mandato. Lo ha hecho y seguro llegará al 2024.

A semana y media de las elecciones presidenciales, Evo Morales lleva una ventaja de casi el cincuenta por ciento sobre su rivales más cercanos, Carlos Meza que va en segundo con una diferencia de treinta puntos y Oscar Ortiz que va en tercero. Hay cuatro candidatos más pero ellos saben que no ganarán. Se trata de Félix Patzi, Chi Hyun y Ruth Nina del Partido Acción Nacional.

Izquierda.- Con todo y lo que se dice y escribe acerca de Evo Morales Ayma, éste sigue gozando de la simpatía del campesinado productor de coca, una de las principales tareas en este país sudamericano. Su enésima reelección le permitirá, de lograrla, gobernar a su país hasta 2024 y su identificación política izquierdista se mantendrá.

Más elecciones.- Para confirmar que lo electoral llegó para quedarse, le recuerdo que este mes o lo que queda, es de intensa actividad comicial pues los ciudadanos de Argentina y Uruguay también tienen agendadas actividades para elegir a presidente y vicepresidente.

Salvo algo inesperado, es casi un hecho que Alberto Fernández le gane al actual presidente Mauricio Macri.

elefa44@gmail.com

HORÓSCOPOS

Escribe: Amaya

ARIES • 21 MARZO-20 ABRIL

Las oportunidades, inversiones, el avance profesional y los retos serán las claves de hoy.

TAURO • 21 DE ABRIL-21 MAYO

La elevada intuición podría ser utilizada positivamente hoy en la toma de decisiones.

GÉMINIS • 22 MAYO-21 JUNIO

Habrá unos magníficos aspectos para las actividades relacionadas la ciencia y los números.

CÁNCER • 22 JUNIO-22JULIO

Las notas características de hoy serán: logros, perfección y oportunidades, verás resultados.

LEO • 23 JULIO-23 AGOSTO

Contarás con el beneficio de la síntesis para solucionar problemas que llevas arrastrando.

VIRGO • 24 AGOSTO-22 SEPTIEMBRE

Es posible que hoy sientas cierta inclinación por la riqueza material en la vida.

LIBRA • 23 SEPTIEMBRE-23 OCTUBRE

Trata de ser generoso-a con los demás, así lograrás siempre mejores resultados.

ESCORPIÓN • 24 OCTUBRE-22NOVIEMBRE

El éxito actual se deberá a una administración responsable e inteligente de tus recursos.

SAGITARIO • 22 NOVIEMBRE-21 DICIEMBRE

Cuidado, porque podrías ser infeliz emocionalmente en medio de la prosperidad material.

CAPRICORNIO • 22 DICIEMBRE-20 ENERO

Muéstrate hoy con simpatía, compresión en tus relaciones. Ayuda a quien lo necesite.

ACUARIO • 21 ENERO-18 FEBRERO

Hoy será un día maravilloso, podrías sentirte muy emocional sin conflictos laborales.

PISCIS • 19 FEBRERO-20 MARZO

Será un día ideal para quienes se encuentren en caminos artísticos, místicos o espirituales.

¿Cómo se dice en francés..?

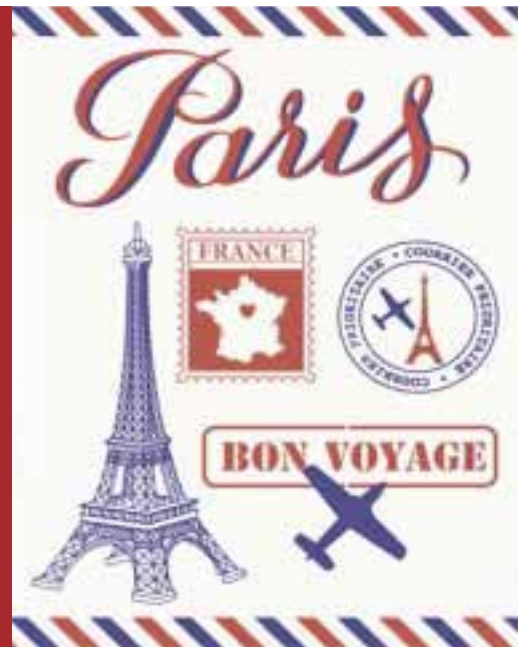

Viaja: ***Voyage.***

Pasajero: ***Passager.***

Equipaje: ***Bagages.***

Avión: ***Avion.***

Automóvil: ***Automobile.***

Barco: ***Bateau.***

Boleto: ***Ticket.***

Hora de salida: ***Heure de sortie.***

Hora de llegada: ***Heure d'arrivée.***

Terminal: ***Terminal.***

Aeropuerto: ***Aéroport.***

Embarcadero: ***Embarcadero.***

Destino: ***La destination.***

Vuelo: ***Vol.***

Carretera: ***Autoroute.***

Piloto aviador: ***Pilote d'avion.***

Capitán: ***Capitaine.***

Navegación: ***De navigation.***

Conductor: ***Conducteur.***

Peaje: ***Péage.***

Aduana: ***Douane.***

Pasaporte: ***Pasaporte.***

Consejos

La menta, reina de los remedios

Mejora la digestión. La infusión de menta se utiliza para aliviar las digestiones pesadas, debido a su efecto estomacal.

Evita los gases. Gracias a su acción carminativa.

Alivia los dolores de cabeza. Aplicar unas gotas de aceite de menta en las sienes y en la nuca es un remedio efectivo contra la cefalea.

Trata la gripe y los resfriados. Es un remedio natural muy utilizado en caso de bronquitis, tos o resfriados. Por su acción descongestionante, el mentol ayuda a disminuir la congestión de los pulmones, nariz y garganta. También trata la tos y el asma.

Elimina los hongos de piel y uñas. La menta es antifúngica por lo que aplicarla de forma tópica en forma de aceite esencial o en emplastes, puede eliminar los hongos de las uñas y de la piel de forma efectiva.

***** Si tienes dudas relacionadas con moda, hogar y belleza, envíanoslas a: diario_imagen@yahoo.com.mx y al día siguiente publicaremos las respuestas.**

¿Sabías que en un día como hoy...?

1964.- Nace el cineasta Guillermo del Toro, en Guadalajara, Jalisco. Dirige y produce películas como "Cronos", "El espinazo del diablo", "Un embrujo" y "Hellboy", entre otras. En 2008 produce "Rudo y Cursi" y estrena "Hellboy 2". En 2009 debuta como escritor al publicarse su primera novela: "Nocturna".

TIP ASTRAL

PIRITA. Esta es la piedra que se reconoce como "del dinero y la abundancia", debido a que se parece muchísimo al oro.

San Judas Tadeo

Oh glorioso Apóstol San Judas Tadeo, siervo fiel y amigo de Jesús, el nombre del traidor ha sido causa de que fueses olvidado de muchos, pero la Iglesia te honra y te invoca como patrón de las causas difíciles. Ruega por mí para que reciba yo los consuelos y el socorro del cielo en todas mis necesidades, tribulaciones y sufrimientos, *(haga petición)*. Ruega por nosotros y por todos los que piden tu protección. **Amén.**

Récele a San Charbel, su vida y espíritu encontrarán paz. Visítelo en la Iglesia de San Agustín, ubicada en Horacio esq. Musset Col Polanco, México, D.F. (Recórtelo y llévelo en su cartera)

Oración al Niño de Atocha

Sapientísimo Niño de Atocha, general protector de todos las hombres, general amparo de desvalidos, medico divino de cualquier enfermedad. Poderosisimo Niño: yo te saludo, yo te alabo en este día y te Ofrezco estos tres Padre Nuestros y Ave Marías con Gloria Patri, en memoria de aquella jornada que hiciste encarnado en las purísimas entrañas de tu amabilísima Madre, desde aquella cuidad santa de Jerusalén llegar a Belén. Por cuyos recuerdos que hago en este día te pido me concedas lo que te suplico, para lo cual interpongo estos méritos y los acompaño con los del coro de los Querubines y Serafines, que están adornados de perfectísima sabiduría, por los cuales espero, preciosísimo Niño de Atocha, feliz despacho en lo que te ruego y pretendo, y estoy cierto que no saldré desconsolado de ti, y lograré una buena muerte, para llegar a acompañarte en Belén de la gloria. **Amén.**

EDICTOS, AVISOS JUDICIALES, NOTARIALES, DICTÁMENES Y CONVOCATORIAS

EDICTOS

Al calce un sello con el Escudo Nacional que dice: Estados Unidos Mexicanos, Tribunal Superior de Justicia del Distrito Federal, México, Juzgado Vigésimo Tercero de lo Civil, Expediente **1250/2009.**

QUE EN LOS AUTOS DEL JUICIO ESPECIAL HIPOTECARIO PROMOVIDO POR BANCO INVEX, S.A INSTITUCION DE BANCA MULTIPLE, INVEX GRUPO FINANCIERO FIDUCIARIO EN SU CARACTER DE FIDUCIARIO DEL FIDEICOMISO IRREVOCABLE, DE CENTRO CAPITAL IDENTIFICADO CON EL NUMERO 860 ANTES CREDITO INMOBILIARIO S.A. DE C.V., EN CONTRA DE ALMA CONSUELO BARRIOS PEREZ, EXPEDIENTE **1250/2009,** EL C. JUEZ DICTO UNOS AUTOS QUE A LA LETRA DICEN: CIUDAD DE MÉXICO A NUEVE DE SEPTIEMBRE DEL AÑO DOS MIL DIECINUEVE. Visto el escrito del apoderado legal de la parte actora, como lo solicita y con fundamento en lo dispuesto en el articulo 572 del Código de Procedimientos Civiles para la Ciudad de México, se otorga el termino de OCHO DÍAS mas por razón de la distancia, para que se realicen las publicaciones de edictos para convocar postores a remate como fue ordenado en auto de veintiséis de agosto del presente año, y se faculta al C. JUEZ EXHORTADO, para que acuerde todo tipo de escritos, tenga por autorizadas personas para diligenciar el exhorto, expida copias certificadas, dicte las medidas de apremio que considere pertinentes para cumplir con lo ordenado, gire oficios, habilite días y horas inhábiles, tenga por señalados nuevos domicilios del demandado, todo lo anterior bajo su más entera responsabilidad, y se concede el termino de CUARENTA DÍAS PARA SU DILIGENCIACIÓN, así mismo hágase del conocimiento de los postores que quieran participar en el remate que deben exhibir en billete de depósito el DIEZ POR CIENTO del valor que se fijó de base para el remate que es la cantidad de CUATROCIENTOS CUARENTA Y UN MIL QUINIENTOS SETENTA PESOS MONEDA NACIONAL, y una vez que acredite el incremento de precios del periódico imagen con el financiero se acordará lo que corresponda-.NOTIFÍQUESE. - LO PROVEYÓ Y FIRMA EL C. JUEZ VIGÉSIMO TERCERO DE LO CIVIL DOCTOR JOSÉ LUÍS CASTILLO SANDOVAL, QUIEN ACTÚA ANTE EL C. SECRETARIO DE ACUERDOS LICENCIADO JAVIER MENDOZA MALDONADO. - DOY FE. CIUDAD DE MÉXICO A VEINTISÉIS DE AGOSTO DEL AÑO DOS MIL DIECINUEVE. A sus autos el escrito del apoderado legal de la parte actora, se tienen por hechas sus manifestaciones, y con fundamento en lo dispuesto por los artículos 570, 572 y 573 del Código de Procedimientos Civiles, se señalan las DIEZ HORAS CON TREINTA MINUTOS DEL DÍA VEINTISÉIS DE NOVIEMBRE DEL AÑO EN CURSO, para que tenga lugar la diligencia de remate en primera almoneda del bien inmueble hipotecado ubicado en, CALLE CHOLULA, MANZANA CINCUENTA Y TRES, LOTE CERO DOS, NUMERO OFICIAL VEINTE, COLONIA SUPERMANZANA DOSCIENTOS DOS, MUNICIPIO DE BENITO JUÁREZ, ESTADO DE QUINTANA ROO. con la superficie, medidas y colindancias que se contienen en las constancias de autos y avalúos respectivos, debiéndose convocar postores por medio de edictos que se publicarán por DOS VECES en los tableros de avisos del juzgado y en los de la Tesorería del Gobierno del Distrito Federal, debiendo mediar entre una y otra publicación siete días hábiles y entre la última y la fecha de remate igual término, debiéndose girar atento oficio a esta última para tales efectos y en el periódico "DIARIO IMAGEN". Sirve de base para el remate la cantidad de $ 441,570.00 M.N. (CUATROCIENTOS CUARENTA Y UN MIL QUINIENTOS SETENTA PESOS. 00/100 M.N. M.N.) precio del avalúo, siendo postura legal las dos terceras partes de dicha suma, - NOTIFÍQUESE.- LO PROVEYÓ Y FIRMA EL C. JUEZ VIGÉSIMO TERCERO DE LO CIVIL DOCTOR JOSÉ LUÍS CASTILLO SANDOVAL, QUIEN ACTÚA ANTE EL C. SECRETARIO DE ACUERDOS LICENCIADO JAVIER MENDOZA MALDONADO.- DOY FE.-

CIUDAD DE MEXICO A 18 DE SEPTIEMBRE DEL 2019.
C. SECRETARIO DE ACUERDOS
RÚBRICA
LIC. JAVIER MENDOZA MALDONADO

DIARIOIMAGEN Quintana Roo
VALE MÁS LA PALABRA IMPRESA
EDICTOS
Y AVISOS
NOTARIALES
DESDE $500
9988 1973662
SOLICITE SU PRESUPUESTO
WHATSAPP 9988 1973662

El Tri celebrará a lo grande sus 50 años en la Arena Ciudad de México

*** Alex Lora dijo que su agrupación realizará un homenaje a José José y a Celso Piña, en suconcierto del próximo 12 de octubre

"Estamos felices de nuevamente estar aquí, este no solo será un festejo para nosotros sino para nuestros amigos que se nos adelantaron", exclamó Alex Lora, en conferencia de prensa.

Texto y fotos: Claudia Arellano

Con Alex Lora encabezando la alineación del Tri, la banda regresa este 12 de octubre a la Arena Ciudad de México, donde harán un recorrido musical por sus grandes éxitos, además, de ofrecer otras actividades que forman parte de la celebración por los 50 años de esta agrupación de rock, quienes en rueda de prensa afirmaron que permanecer ha sido un trabajo constante, además, su vocalista dijo: "es muy distinto tener éxito que trascender", ya que este primero puede ser efímero, no así el trascender, que es "lo mejor que puede ocurrir en la vida".

Acompañado por Chela Lora, a quien el músico llama "su domadora", ambos platicaron de la evolución que ha tenido la agrupación que es una de las más representativas en la escena del rock nacional, y que este 12 de octubre cumple 50 años de trayectoria ininterrumpida, misma que han compartido con grandes amigos a quienes hoy en día han ido viendo cómo se marchan.

"Estamos felices de nuevamente estar aquí, este no solo será un festejo para nosotros sino para nuestros amigos que se nos adelantaron. En el concierto vamos a dar un pequeño homenaje a José José y Celso Piña, que lamentamos mucho su partida pero que se quedan en nuestros corazones. Además no solo será eso también tendremos actividades que se suman a este festejo, habrá tres horas antes una exposición de objetos que hemos usado durante esta trayectoria", dijo Alex.

Asimismo el creador de temas como: "Pobre soñador", "Nostalgia de fin de siglo", y "Niño sin amor", comentó que siguen apostando por temas de contenido social ya que se han vuelto los contadores de historias de una raza que siempre está ávida de saber más de ellos, por lo que descartó por el momento volver a participar en la realización de un documental como el que hicieron hace unos meses para Nat Geo y que afirma fue solo "una embarradita de todo lo que es la banda".

"En esos temas mi domadora es quien sabe mejor que puede pasar, cuando salió la serie de Los Ousborne, se nos acercaron para que hiciéramos mam (…) así, que querían que hiciéramos la serie de Los Lora, un día me desperté, y ya tenía la cámara, pero la verdad lo que queremos es seguir rockeando, hay muchas propuestas pero de momento prefiero hacer cosas que le gusten a la raza musicalmente", expreso Lora, quien afirma todo lo que ha logrado ha sido gracias a Dios.

Filosofía millennial

POR H. R. AQUINO CRUZ

Arthur Fleck

*** "Joker" es una inevitable generadora de diálogo, una necesaria fuente de reflexión y un efectivo ejercicio crítico

"La mejor película de superhéroes de la historia", según algunos críticos; "la película más sobrevalorada del año", según otros; una película impactante, sin lugar a dudas. Durante la última semana tanto se ha hablado sobre *Joker* de Todd Phillips, sobre la calidad de sus recursos y referencias, sobre su conciencia del contexto social contemporáneo y sobre el compromiso actoral de Joaquin Phoenix, que resulta muy complicado aportar una visión novedosa sobre esta obra fílmica.

Desde mi punto de vista, existen tres líneas principales sobre las que se podría leer este material que podrían permitir construir una interpretación de lo que vimos en la sala de cine y que quizá podría darnos luz sobre lo rescatable en términos discursivos de esta cinta, más allá de sus cualidades técnicas que requerirían un espacio aparte para discutirse y desarrollarse plenamente.

En primer lugar, y a modo de advertencia para el lector, debo confesar que la película me parece buena (mejor que el común de las películas de superhéroes en su construcción narrativa, el dibujo psicológico de sus personajes e incluso algunas de las preocupaciones estéticas de su diseño) pero no necesariamente de una calidad atemporal (es decir, de un fulgor que se deslinde del contexto social e histórico en el que se sitúa).

Por eso los clásicos son clásicos, por eso seguimos leyendo a Homero o a Platón o seguimos reescribiendo la historia de Edipo o los cuentos de los hermanos Grimm, porque, más allá de ser testimonios de su época, son historias que siguen apelando a la naturaleza humana a pesar de los siglos de distancia entre sus primeras versiones y los subsecuentes lectores. Descripción que no estoy seguro le calce a esta película y que quizá sí puede describir a grandes películas de la historia del cine.

Mi opinión se basa en tres principales líneas de interpretación: el paralelo que esta historia establece con la llamada travesía del héroe o monomito, el paralelo que la película establece con el contexto ideológico contemporáneo y las bases con las que justifica esta historia como una narrativa inscrita en la inspiración de los cómics de Batman más allá de ser la historia de Arthur Fleck.

Respecto a la primera, resulta poco interesante confirmar que la estructura narrativa del monomito se ha convertido en una de las más efectivas del cine de nuestra época. Sin ella no existirían los múltiples universos interconectados y los grandes referentes de la cultura pop no tendrían el mismo sentido. Así, el ciclo por el que suelen pasar todas las películas de origen de héroes y superhéroes, a saber, la salida (donde el héroe es llamado a la aventura por el descubrimiento de un mundo de nuevas habilidades o nuevos poderes que puede o no aceptar), la iniciación (que es el proceso de dificultades o retos de "purificación" que lo llevan a reconocerse poderoso o extraordinario) y el regreso (donde el héroe vuelve a un renovado estado de estabilidad ya sea liberándose de su mundo antes conocido, o bien volviendo a él con sus nuevas características, o bien negándose a volver a él); en *Joker* se presenta claramente en lo estructural pero no así en lo material, pues la historia de "superación" de Arthur Fleck es una de degeneración o generación de un villano (según decida el espectador).

Desde ahí, si bien la película es impecable en su ejecución de esta estructura narrativa y en su consecuente inversión de su modelo, pierde algo de potencia y compromiso con el caos que el Joker propala al dejar su desenlace en un tono de indefinición, o, en el mejor de los casos, al revolverlo desde la impredecible locura del Guasón (asunto que, por otro lado, es coherente con la historia del personaje en los cómics y como enfermo mental).

En cuanto a lo segundo, es decir, al modo en que se inscribe en el contexto ideológico y político contemporáneo, resulta de hecho una pertinente objeción a los modelos coercitivos, ultra conservadores y propensos a dividir que tanto han avanzado a nivel global en diferentes lugares del mundo. No obstante es, al tiempo, una crítica aguda a los modelos ultra liberales, ultra permisivos y propensos a generar coerciones en el discurso bajo la pretensión de generar lo contrario. Generando, así, un paralelo entre ambos polos ideológicos que revela la incapacidad de ambos, en la praxis, por mejorar las condiciones de individuos como Arthur Fleck que resultan, para unos, inadaptados ("payasos" como los llama Thomas Wayne) o, para otros, indiferentes (como lo declara el propio Fleck en su monólogo final).

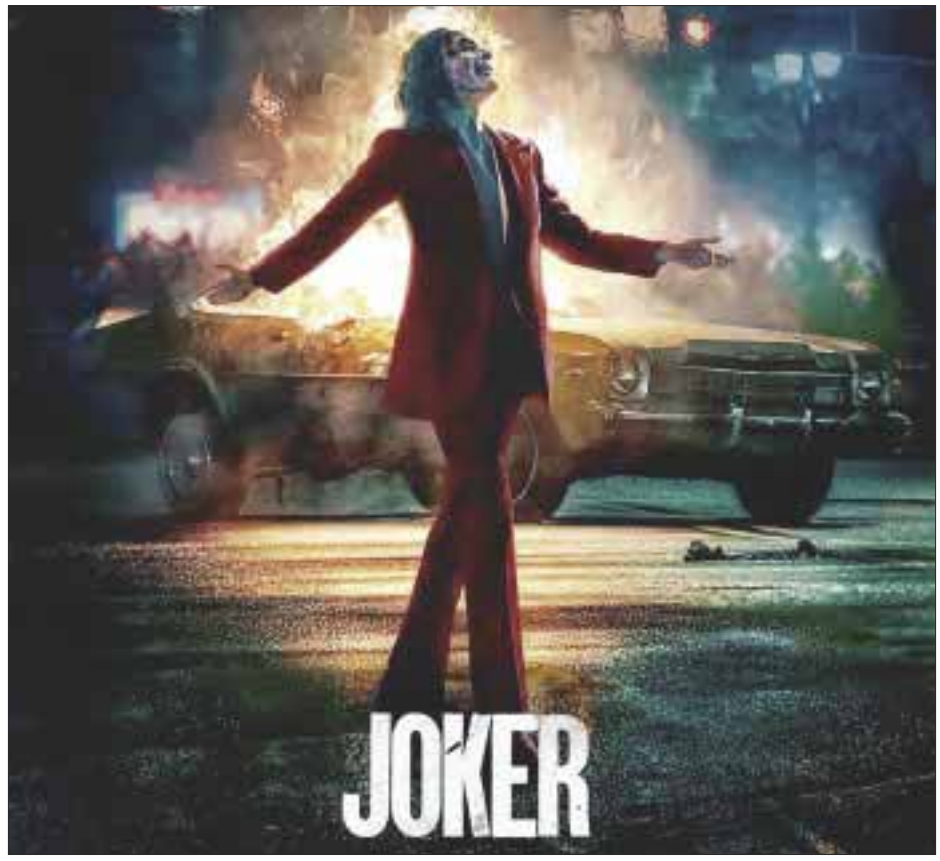

Estoy seguro que la intención de esta película no es llamar a la rebelión o estimular estas actitudes; es quizá una advertencia del mundo que creamos con las coerciones liberales o con las coerciones conservadoras por igual.

Pero el símil no para ahí, la referencia a problemáticas contemporáneas para el país de origen del personaje y el film, como la viva discusión sobre el acceso a las armas incluso para enfermos psiquiátricos como Arthur, o bien, el dibujo de un exitoso empresario que busca convertirse en dirigente de una sociedad a la que simplifica desde su privilegio, me impiden desligar esta trama del contexto en el que aparece e, incluso, me permiten sospechar la oportunidad con que se da su estreno cara a futuras elecciones y, de nuevo, a estas vivas problemáticas tanto en aquél país, como en el mundo.

Por último, en lo que toca al modo en que esta historia se inscribe en la tradición del Guasón en los cómics, me parece que Phillips logra cosas extraordinarias con aquella pincelada final que involucra a los Wayne, con inteligentes referencias a la tradición del personaje en líneas como *The Killing Joke* o versiones del mismo en otros medios con referencias a otras iteraciones del personaje.

Sin embargo, no paro de reparar en la libertad creativa del director Todd Phillips de darle un nombre específico a un personaje que nunca lo ha tenido de manera oficial o canónica en las historietas. Arthur Fleck (A. Fleck, si la ironía no es obvia), es una traducción a la realidad de un personaje que, de manera impactante, no parece tan descabellado. Un personaje que podría parecer ejemplar, simpático y digno de imitación para aquellos que no logran distinguir entre lo real y lo que no lo es; pero también un personaje retador, que confronta, que duele, que provoca compasión, llanto, ardor, rabia e impotencia para quienes logran descifrar la metáfora que es su diseño.

Si bien la película es impecable en su ejecución de esta estructura narrativa y en su consecuente inversión de su modelo, pierde algo de potencia y compromiso con el caos que el Joker propala al dejar su desenlace en un tono de indefinición.

Estoy seguro que la intención de esta película no es llamar a la rebelión o incentivar estas actitudes; es quizás una advertencia del mundo que creamos con las coerciones liberales o con las coerciones conservadoras por igual; es quizás una estrategia para infundir miedo en quienes vivimos en la llamada "sociedad de masas" donde, como muchos filósofos han apuntado, parece que estamos hechos para despersonalizarnos a cada paso que damos pues entre la marabunta todos parecemos mínimos, irrelevantes, damos igual, debilitando así nuestra naturaleza gregaria y social y minimizando nuestra capacidad de empatía con ello; es quizá, sin tanto lío, simplemente el viaje a través de los delirios, indeterminaciones y contradicciones de la ilógica mente del Príncipe del Caos.

Lo que seguramente es esta película es una inevitable generadora de diálogo, una inevitable fuente de reflexión y un efectivo ejercicio crítico. Es, sin dudas, una muestra de que las estructuras narrativas esconden en su neutralidad la posibilidad de convertirse en armas ideológicas. Armas que podrían acabar consigo mismas o acabar con otras personas. Armas que nos piden ejercitar nuestro criterio y tomar distancia entre lo real y lo ficticio. Armas que demuestran que podemos hacer el profundo, valioso y conmovedor ejercicio de transportar a un enigmático personaje de historieta a la realidad desde la más comprometida creatividad de la que somos capaces los humanos. Armas que confirman que el Guasón podrá existir en los cómics siempre que Batman lo requiera pero que revelan que Arthur Fleck no es real.

Twitter: @FilosMillennial
Facebook: Filosofía Millennial

*Tarifa disponible presentando identificación oficial (INE o Licencia de Conducir) con domicilio en Quintana Roo o Yucatán.

Sarita Sosa maneja cinco propiedades de José José con valor de 63 millones de pesos

*** Los inmuebles están en Beverly Hills, Los Ángeles, Brickell y Miami; también hay una casa que "El Príncipe" compró en Homestead, con un costo de 7 millones 480 mil pesos, la cual está hipotecada

El derecho de Sarita Sosa sobre las propiedades del cantante se da por el poder que "El Príncipe de la Canción" firmó a su hija, lo cual creó polémica al ser difundido en los medios de comunicación.

Por Gloria CARPIO

El escándalo siempre giró en torno a la vida del cantante José José tanto en vida, como al morir y después de muerto, y es que ahora surge un chisme más que se suma a los cientos que ya existen sobre "El Príncipe de la Canción", pues resulta que no pasó sus últimos días en la pobreza y por ende no murió en penurias económicas.

Al parecer, Sarita Sosa, la hija menor de José José, a quien procreó con la cubana Sara Salazar es copropietaria de dos de las propiedades de su padre y tiene bajo su control tres más, en total, cinco inmuebles con un valor de 63 millones de pesos.

De acuerdo a una investigación de la revista TVNotas, la hija mejor de José José, Sarita Sosa es millonaria gracias al manejo de los asuntos relacionados con su padre, pues por la serie biográfica del "Príncipe de la Canción" cobró 100 millones de pesos mexicanos (unos 5 millones de dólares), mientras que el valor de las propiedades del cantante en Estados Unidos asciende a 63 millones de pesos mexicanos (algo así como 3,1 millones de dólares).

De acuerdo con la información de la revista, Sarita hizo creer a sus hermanos, Marysol y José Joel, que el cantante ya no tenía propiedades en Estados Unidos, pero en realidad controla cinco inmuebles.

TVNotas consultó a una fuente cercana a la situación, quien explicó que en Estados Unidos se pueden pedir registros legales y en los de José José aparece información relacionada con cinco propiedades, en dos de las cuales aparecen como dueños él y su hija Sara (una ubicada en Coral Gables y otra en Ocean Lane, en Florida).

Pero incluso en este asunto de las propiedades, según la publicación, hubo conflictos familiares, pues al parecer el cantante ni siquiera estaba enterado de la compra de los otros tres inmuebles.

"Lo que pasa es que José José confió plenamente en su hijastra Monique, una de las hijas de Sara Salazar, quien puso una empresa de bienes raíces en Florida, según para redituar el dinero de José. Él le dio acceso a su fortuna y Monique empezó a comprar y vender, a veces ya sin el permiso de José", indicó una fuente.

El sitio Ifobae publica que al parecer, cuando Sara Salazar se enteró del fraude de Monique se molestó tanto que le dejó de hablar y también se alejó de su otra hija, Celine.

Ni Monique ni Celine estuvieron presentes en el homenaje que se realizó en honor a José José en Miami el pasado domingo.

En la misma publicación se explicó que Sara Salazar manejaba desde 1995 la carrera de José José, pero dejó de hacerlo en 2017 y justo en esa época ejecutivos de Telemundo se acercaron al cantante y a su hijastra Monique para plantearles la idea de hacer una bioserie.

"Desde el primer momento ellos ofrecieron 100 millones de pesos para tener los derechos. Pero irónicamente, cuando hubo dinero de por medio, vinieron los problemas, y la que saltó primero fue Sarita hija", aseguró la fuente consultada por la revista.

El derecho de Sarita Sosa sobre las propiedades del cantante se da por el poder que "El Príncipe de la Canción" firmó a su hija, lo cual creó polémica al ser difundido en los medios de comunicación.

También se menciona en la revista TvNotas que hay propiedades en Beverly Hills, Los Ángeles, Brickell y Miami.

También hay una casa que José José compró en Homestead, con

Los restos del intérprete de "Almohada" fueron divididos, una parte se quedará en Miami y la otra parte viajará a México, en donde irá a la colonia Clavería, al Palacio de Bellas Artes y a la Basílica de Guadalupe.

CERTIFICATION OF DEATH

A pesar que los hijos mayores del cantante habían frenado la cremación por 48 horas, gracias a un recurso legal que presentaron en la corte de Miami-Dade y que fue aprobado el domingo, ese plazo venció y finalmente cremaron a José José.

La mitad de las cenizas de José José arribará a México este miércoles 9 de octubre a las 9:30 am y a las 10 am se tiene pensando que se le hará el homenaje en Bella Artes, después a la Basílica de Guadalupe y al final a la colonia Clavería, en Azcapotzalco donde nació "El Príncipe de la Canción".

En conferencia de prensa desde Palacio Nacional, López Obrador explicó que la familia solicitó a la Secretaría de la Defensa Nacional (Sedena) que un avión de la Fuerza Aérea Mexicana trasladara los restos de José José y cuando le informaron esa solicitud, él lo autorizó "siempre y cuando se lograra un acuerdo entre los familiares".

un costo de 7 millones 480 mil pesos, la cual está hipotecada.

Monique, una de las hijas de Sara Salazar, contaba con una empresa de bienes raíces en Florida, y manejó la fortuna del cantante. Por medio de Sara, José josé le dio acceso al dinero del cantante y "Monique empezó a comprar y vender, a veces ya sin el permiso de José", difunde una revista.

Sara Salazar y Monique tuvieron serios problemas por cuestiones de dinero, ya que se comenta que la hija de la cubana defraudó al artista.

Creman cuerpo de José José sin hacerle autopsia

**** Los hijos mayores del cantante lograron suspender la cremación por unas horas y exigieron que se hiciera una autopsia, lo cual no prosperó finalmente*

A pesar de la resistencia de los hijos mayores de José José, José Joel y Marysol a que el cuerpo de su padre fuera cremado, la palabra final la tenía la esposa de José José, Sara Mendoza. A 10 días de la muerte del cantante, finalmente los restos del intérprete de "Almohada" fueron divididos, una parte se quedará en Miami y la otra parte viajará a México, en donde irá a la colonia Clavería, al Palacio de Bellas Artes y a la Basílica de Guadalupe.

Los hijos mayores del cantante lograron suspender la cremación por unas horas y exigieron que se hiciera una autopsia, lo cual no prosperó finalmente.

De acuerdo con el periodista Gustavo Adolfo Infante, en un principio se quería llegar al acuerdo de enviar el cuerpo del cantante para limpiar la imagen de Sarita Sosa, quien quiere iniciar su carrera como cantante de reguetón.

Acta de defunción s eñala que José José murió en un hospital y no en un hospicio

**** El documento confirma que el cantante dejó de existir el 28 de septiembre a más 12:15 pm en el nosocomio Homestead de Miami Dade*

Un medio estadounidense dio a conocer el acta de defunción de José José.

Los restos del ídolo mexicano serán incinerados en el Gold Coast Crematory de la ciudad de Fort Lauderdale, según establece el documento.

Asimismo, el acta confirma que el cantante falleció a los 71 años en Homestead, Florida, a las 12:15 p.m. del sábado 28 de septiembre de 2019.

Una vez se complete el proceso de cremación las cenizas serían repartidas entre México y Miami, como se había acordado en la mediación inicial.

A pesar que los hijos mayores del cantante habían frenado la cremación por 48 horas, gracias a un recurso legal que presentaron en la corte de Miami-Dade y que fue aprobado el domingo, ese plazo venció y finalmente cremaron a José José.

El documento confirma que el cantante dejó de existir ese mismo día en el hospital Homestead de Miami Dade y no en un hospicio, como se había filtrado hace unos días.

López Obrador confirma que autorizó que avión de la Fuerza Aérea traslade las cenizas de José José a México

**** José Joel y Marysol Sosa resguardarán las cenizas y ellos las traerán en el avión que facilitó el gobierno de México; no vendrán ninguna de las dos Saritas*

El presidente Andrés Manuel López Obrador (AMLO) confirmó que, ante la solicitud de la familia de José José, él autorizó el traslado de los restos del cantante a México, en un avión de la Fuerza Aérea Mexicana (FAM), pero aclaró que solo ocurrirá si la familia se pone de acuerdo y lo aprueba. AMLO los exhortó a hacer una tregua.

AMLO justificó su autorización al traslado por parte de Sedena:

"Porque se trata de un artista y se puede decir que, en sentido estricto, es un cantante más y que por qué no otros. Pero bueno, tenemos que tomar decisiones".

AMLO confió en que la familia del artista se pondrá de acuerdo y dijo que su Gobierno les ofrece todo el apoyo.

Año 7 No. 2159
diarioimagenqroo@gmail.com
Miércoles 9 de octubre de 2019

DIARIO IMAGEN Quintana Roo

$10 PESOS

Incendian otros dos vehículos en la SM 313 de Cancún

Benito Juárez: indaga Fiscalía General del Estado actividades de "colombianos" en crimen organizado

LA GOTA

Represalias de delincuentes contra personas por no pagar intereses estratosféricos de préstamos exprés >2