El gobierno de Carlos Joaquín implementa el programa "Hambre Cero" ante contingencia sanitaria >6

DHL
Siempre tenemos la solución para tus envíos

Año 7 No. 2362
diarioimagenqroo@gmail.com
Miércoles 5 de agosto de 2020

DIARIO IMAGEN
Quintana Roo

$5 PESOS

A cerca de 200 mil familias en Q. Roo no les alcanza el sueldo ni para comer

La entidad es una de las más golpeadas económicamente

POBREZA LABORAL..!

>2 Fueron más de 100 mil empleos formales los que se perdieron en el estado por la pandemia, principalmente del ramo turístico en la Zona Norte, más otros 100 mil informales

Por José Luis Montañez

Derecho de réplica

Ya son 200 mil familias en pobreza laboral en Q. Roo

– Por crisis económica y desempleo, derivados por pandemia

En Quintana Roo, la pobreza laboral ya alcanzó al menos a 200 mil familias.

Como ya es por todos sabido, la pandemia por Covid-19 no queda sólo en millones de enfermos y muertos en el mundo, sino que el paro de labores para detener su propagación ha culminado también en serios problemas financieros para las naciones. Particularmente en México y con más de 200 mil empleos perdidos, es Quintana Roo uno de los estados más golpeados económicamente, tan es así, que la pobreza laboral ya alcanzó al menos a 200 mil familias, estas son aquellas que no ganan lo suficiente para hacer frente a sus gastos.

Rocío Moreno Mendoza, titular de la Secretaría de Desarrollo Social en Quintana Roo, informó en conferencia de prensa virtual que esa cifra está basada en la fórmula que utilizó el Consejo Nacional de Evaluación de la Política de Desarrollo Social (Coneval) para estimar el impacto de la pandemia en la economía de los quintanarroenses.

El último reporte de la organización México ¿Cómo Vamos? señala que hasta marzo la pobreza laboral alcanzaba a 118 mil personas en el estado, es decir un 28.5% del total de trabajadores. Y con la emergencia, el número incrementó considerablemente, casi el doble.

Sin dinero para cubrir necesidades básicas

Según el Coneval, la pobreza por ingreso es que la familia no tenga suficiente dinero para cubrir los gastos del hogar; necesidades básicas, de alimentación y servicios como agua y electricidad. Si una familia está en estas condiciones, se encuentra por debajo de la línea de bienestar que para junio de 2020 fue de tres mil 202.64 pesos al mes para la zona urbana y de dos mil 086.57 pesos en la rural.

"Si nos fuéramos a los datos fríos, lo que dice Coneval es que la afectación tendría que ser, insisto, no necesariamente va a ser así, alrededor de 200 mil personas para el caso de Quintana Roo", dijo Rocío Moreno Mendoza.

La funcionaria estatal explicó que al estar en la etapa de reactivación económica, esa cifra negativa de pobreza laboral debe disminuir de forma paulatina, aunque en la zona sur del estado con el semáforo epidemiológico en rojo, esta recuperación sería más lenta.

"Afortunadamente acá hay la posibilidad de empleo y en la medida que haya la recuperación, en esa misma medida irán saliendo de este rubro un buen número de personas", recalcó.

Concluyó que a partir de la segunda quincena de agosto y durante cuatro meses se implementará el programa "Hambre Cero" que llegará a las 46 colonias, con mayores carencias de los 11 municipios en todo el estado.

Según el dato de la Secretaría del Trabajo y Previsión Social (STyPS) estatal, fueron más de 100 mil empleos los que se perdieron en Quintana Roo por la pandemia, principalmente del ramo turístico en la zona norte, no obstante, hay que recalcar que si a esta cifra se suman los empleos informales, fácilmente se estarían rebasando las 200 mil bajas.

Remesas, a la baja durante segundo trimestre

Otra causa de este incremento en la pobreza de ingresos, es que por vez primera, las remesas hacia Quintana Roo, provenientes de Estados Unidos registraron una baja superior a los seis millones de dólares, una reducción de más del 10%. Es decir, que entre abril y junio de este año la cifra alcanzó 42.5 millones de dólares, contra los 48.7 millones

que recibió en el mismo periodo de 2019.

Según un reporte del Banco de México, en el primer trimestre del año, se recibieron poco más de 43 millones de dólares, no obstante, para el segundo, con la pandemia a nivel global, se captaron 42.5 millones de dólares y se espera que la cifra baje por lo menos en los próximos dos meses, mientras no se tenga una reactivación económica en ambas fronteras.

Cancún es el lugar con la mayor recepción con 16.4 millones de dólares, mientras que Playa del Carmen y Chetumal, recibieron en promedio 7 millones, cada uno, y Cozumel 6.7 millones. El resto se distribuye en menor proporción entre el resto de los municipios de la entidad.

Remesas son para pagar comida, vivienda y salud

Hay que recordar que en 2019, Quintana Roo recibió 189 millones de dólares de remesas, y en el primer semestre de 2020, han sido sólo 86.6 millones, principalmente provenientes de destinos como California, Texas, Illinois y Florida. Y hay que recalcar que cada centavo es utilizado por las familias para cubrir sus necesidades básicas como alimentación, vestido, salud, y vivienda, además de los servicios que vienen con esta como electricidad y agua potable.

De acuerdo con BBVA Bancomer, en sus estudios sobre las remesas, a causa de la pandemia caerían en al menos 17% y tendrían una recuperación hasta el 2023. Incluso afirman que podría prolongarse hasta 2028, debido a que muchos mexicanos que viven en el país vecino del norte han perdido sus empleos.

Históricamente, el segundo trimestre del año registra más envíos, debido a que se cruza con el Día de las Madres, no obstante, este año no se logró la meta y Quintana Roo recibió menos recursos. Se espera que en el segundo semestre y principalmente a finales de año con las fiestas decembrinas se tenga una recuperación importante, pero es algo incierto con la pandemia tan arraigada tanto en México como en Estados Unidos.

Por vez primera, las remesas hacia Quintana Roo, provenientes de Estados Unidos registraron una baja superior a los seis millones de dólares.

Aunque a nivel nacional, el envío de remesas representa para las familias un sustento, son ocho las entidades que para BBVA Bancomer tendrán el mayor impacto, entre ellas Michoacán, Jalisco y Guanajuato, que son las que reciben la mayor parte de lo que llega al país.

Personal del ISSSTE-Chetumal denunció el incumplimiento del pago del bono para todos los trabajadores en la primera línea de batalla contra Covid-19.

Personal del ISSSTE-Chetumal demanda bono

Personal médico de la clínica del ISSSTE en Chetumal denunció el incumplimiento del pago del bono anunciado por el presidente Andrés Manuel López Obrador para todos los trabajadores del sector salud que se encuentran en la primera línea de batalla contra Covid-19, pues afirman que no se les ha entregado.

Uno de los afectados, identificado como Óscar Pérez, publicó en sus redes sociales una fotografía en la que se le puede apreciar portando un letrero con la leyenda "AMLO y el bono pá'cuando ISSSTE Chetumal", manifestando su preocupación al respecto, ya que insisten en que necesitan ese apoyo.

Como este trabajador de salud, muchos otros demandan que se cumpla con el bono prometido, pues de lo contrario seguirán manifestándose, de entrada, en rede sociales, pues no han considerado abandonar sus labores, ya que argumentan que su compromiso no sólo es con el gobierno y las instituciones de salud, sino principalmente con los ciudadanos, con cada uno de los pacientes que requiere de atención médica, ya sea por Covid o cualquier otra enfermedad.

También recibirían un seguro de vida

El 14 de mayo, durante su conferencia mañanera, Andrés Manuel López Obrador, en compañía del secretario de Hacienda y Crédito Público (SHCP), Arturo Herrera Gutiérrez, anunció la entrega de un seguro de vida gratuito para todo el personal del sector salud que trabaja en hospitales Covid, a través de la colaboración solidaria de la Asociación Mexicana de Instituciones de Seguros (AMIS).

La presidenta de la Asociación Mexicana de Instituciones de Seguros (AMIS), Sofía Belmar Berumen, explicó que es una protección financiera con indemnización de 50 mil pesos a los cónyuges, hijos o padres del personal de salud, la cual se otorgará en caso de fallecimiento a cada uno de los beneficiarios.

Con esta medida se ayudarían a cerca de 1.6 millones de trabajadores entre los que se encuentran médicos, enfermeros, pasantes, residentes, auxiliares, personal profesional y técnico, camilleros, intendentes y afanadores.

En el caso del ISSSTE-Chetumal, personal médico, enfermeras y de apoyo han denunciado la falta de equipo para proteger de su salud, así como para atender a pacientes de Covid, lo cual se ha derivado en más contagios. De acuerdo con el reporte técnico emitido por la Secretaría de Salud el Issste en la entidad ha reportado hasta ayer 740 casos positivos de la nueva enfermedad, 93 en estudio y 34 defunciones.

montanezaguilar@gmail.com

Ligero descenso en ola de contagios

Q. Roo acumula 9 mil 96 casos de Covid; ayer se registraron 77

Además, ya son 1,033 muertos a causa de la nueva enfermedad

Por redacción DIARIOIMAGEN

Cancún.- Tras casi una semana de reportar más de 100 nuevos positivos a Covid-19 diarios, Quintana Roo ha acumulado tres días con un ligero descenso en la ola de contagios, pues ayer sólo se contabilizaron 77 casos más, con lo que se alcanzó la cifra de 9 mil 96 casos acumulados en la entidad desde que empezó la pandemia, mientras que con otros 8 muertos ahora ya son 1,033.

Según el reporte diario de la Secretaría de Salud estatal, hasta ayer a mediodía se tenía un registro de 3 mil 985 personas recuperadas, es decir, 84 recuperados más que el día anterior. Mientras que ya van 5 mil 294 casos negativos, 775 casos en estudio, 8 mil 96 casos positivos y 1,033 defunciones relacionadas a la enfermedad.

En lo que se refiere a los casos activos, realizando el cálculo con la formula establecida por Alejandra Aguirre, secretaria de Salud en la entidad, si a los 8,096 positivos les restamos las 1,033 defunciones y los 3,985 recuperados obtenemos que hasta ayer había 3, 078 "activos" en Quintana Roo, de los cuales 2 mil 594 enfrentan a la enfermedad en aislamiento social y los otros 484 han requerido ser hospitalizados por la gravedad de sus síntomas. Son 21 casos activos menos que ayer.

En cuanto a la ocupación hospitalaria, Chetumal, reportó 47%. Por su parte Bacalar (40%), Cancún (43%), Cozumel (57%), Felipe Carrillo (100%), Isla Mujeres (0%), José María Morelos (0%), Lázaro Cárdenas (0%), Puerto Morelos (0%), Playa del Carmen (43%) y Tulum (32%).

Según el reporte diario de la Secretaría de Salud estatal, hasta ayer a mediodía se tenia un registro de 3 mil 985 personas recuperadas, es decir, 84 recuperados más que el día anterior.

El dato

Si a los 8,096 positivos les restamos las 1,033 defunciones y los 3,985 recuperados obtenemos que hasta ayer había 3, 078 "activos" en todo Quintana Roo

Siguiendo medidas preventivas contra coronavirus

Continúa el diagnóstico oportuno del cáncer de la mujer

La Secretaría de Salud continúa brindado los servicios preventivos a las mujeres siguiendo todas las medidas de protección contra el Covid-19.

Chetumal. – En Quintana Roo, detectar a tiempo el cáncer cervicouterino y de mama, son una prioridad por lo que la Secretaría de Salud (SESA) continúa brindado los servicios preventivos a las mujeres siguiendo todas las medidas de protección contra el Covid-19, informó su titular Alejandra Aguirre Crespo.

Indicó que estos tipos de cáncer de la mujer pueden ser tratados y curados si se detectan tempranamente, por lo que invitó a la población femenina a que soliciten estos servicios que se brindan gratuitamente en las unidades médicas de la SESA.

Explicó que en los centros de salud urbanos y rurales de manera permanente durante todo el año se brindan de manera gratuita los servicios de Papanicolaou y exploraciones clínicas de mama a mujeres afiliadas al INSABI o que no cuenten con alguna derechohabiencia como IMSS; ISSSTE, SEDENA, SEMAR y PEMEX.

Las mastografías, agregó, son tomadas en las UNEME´S DEDICAM (Unidades Especializadas en la Detección y Diagnóstico de Cáncer en Mujeres), ubicadas en Chetumal y Cancún, así como en el Hospital General de Playa del Carmen, Hospital Integral de José María Morelos y el Hospital Integral de Kantunilkín.

Al respecto recomendó los estudios de Papanicolaou, para la detección de cáncer de cuello uterino, a mujeres de 25 a 64 años de edad y para la detección del cáncer de mama y las exploraciones mamarias a la población femenina de 25 a 39 años, y la mastografía a las que tienen edades de 40 a 69 años.

DIARIOIMAGEN Quintana Roo

diarioimagenqroo@gmail.com
publicidadventasdiarioimagenqr@gmail.com
diarioimagenqroo.mx
99 88 92 25 45

Director General: José Luis Montañez Aguilar

DIARIOIMAGEN QUINTANA ROO es una publicación editada por JOSE LUIS MONTAÑEZ AGUILAR e impreso en sus talleres propios, con domicilio en calle Chichén Itzá No. 513, entre Calles 63 y 65, supermanzana 61, manzana 8, lote 6 y 7, Cancún, Quintana Roo. C.P. 77514. Publicación diaria con número de reserva en la Dirección General del Derecho del Autor: 04-2011-062814532100-101. Certificado de Licitud de Título y Contenido No. 15726 de la Comisión Calificadora de Publicaciones y Revistas Ilustradas de la Secretaría de Gobernación. Toda correspondencia deberá ser enviada al siguiente domicilio: CALLE CHICHÉN ITZÁ NO. 513, ENTRE CALLES 63 Y 65, SUPERMANZANA 61, MANZANA 8, LOTE 6 Y 7, CANCÚN, QUINTANA ROO. C.P. 77514. El periódico DIARIOIMAGEN QUINTANA ROO circula diariamente en todo el estado de Quintana Roo. Tiro 20 mil ejemplares. **LOS ARTÍCULOS SON RESPONSABILIDAD DE QUIENES LOS FIRMAN.**

Multas de hasta 3 mil 475 pesos a choferes

Obligarán a respetar cupo en transporte; bajarán a usuarios

De negarse a acatar medida sanitaria, enfrentarán otras sanciones

Por redacción DIARIOIMAGEN

Cancún.- Ante la crecente ola de contagios en el estado, se han tenido que aplicar diferentes acciones y restricciones en diversos puntos de mayor riesgo, a fin de detener la propagación del Covid-19, pues cabe mencionar que cada medida aplicada ha sido de poca importancia para la gente. Es por ello que ahora harán corresponsables a los pasajeros del sobrecupo en el transporte público.

De este modo, los pasajeros del transporte público en Cancún que provoquen saturación en las unidades, serán bajados de la unidad sin que se les regrese el precio de su pasaje y de negarse podrían enfrentar otro tipo de castigos, según lo determine la policía de reacción Covidm, que estará a cargo de operativos para asegurarse de que se cumplan las disposiciones de salud en materia de prevención.

Rodrigo Alcázar Urrutia, director de Transporte y Vialidad, señaló que con ello se acepta la corresponsabilidad de los pasajeros en la práctica del sobrecupo en las unidades del transporte público, "Está mal que te dejen subir, pero como usuarios también está mal que nos subamos, por lo que hay que trabajar en la concientización, por lo que ahora se va a multar a operadores y concesionarios". Hay que recordar que actualmente el límite es de ocho pasajeros en van, mientras que los autobuses no pueden llevar gente de pie.

Multas de hasta 3 mil 475 pesos

La medida anterior, dicen, es para no imputar toda la culpa y responsabilidad a los operadores, pues se toma en cuenta que los pasajeros también se suben a las unidades pese a que rebasan el número establecido en las medidas sanitarias, además lo hacen sin usar cubrebocas, a lo cual se han negado increíblemente a pesar del gran numero de contagios.

En el caso de los choferes que sean sorprendidos con un sobrecupo en sus unidades, se les sancionará con una multa que va de los 10 a los 40 UMA: entre 868 y 3 mil 475 pesos. De modo que con esto, esperan que comiencen a tomar en serio las medidas preventivas de salud.

Alcázar Urrutia agregó que la dirección a su cargo contará con elementos de la Policía de Reacción Covid para sancionar también a los pasajeros que se nieguen a atender las recomendaciones sanitarias para hacer frente a la pandemia, como respetar la sana distancia y el uso obligatorio de cubrebocas.

En este caso, serán reprendidos y se les invitará a colocarse el cubrebocas, mientras que los choferes serán sancionados con multa y corralón para su vehículo.

Los pasajeros del transporte público en Cancún que provoquen saturación en las unidades, serán bajados de la unidad sin que se les regrese dinero de su pasaje.

Implementan campaña de desinfección de paraderos

Recientemente el Instituto de Movilidad de Quintana Roo (Imoveqroo) informó que, mediante una campaña de limpieza y sanitización de los paraderos de autobuses, se atendieron de manera inmediata y oportuna 13 zonas de alto riesgo de contagio de Covid-19 y ahora el gobernador Carlos Joaquín González informó que será el mismo instituto el que mantendrá de manera permanente este tipo de acciones, al menos mientras la pandemia no cese.

Inicialmente Imoveqroo aplicó la desinfección en seis zonas de Cancún como son Villas del Mar, Prado Norte, Villas Otoch, Hacienda Real Caribe y las regiones 102 y 103, posteriormente lo hizo en siete zonas de Chetumal, siendo sanitizados un total de 48 paraderos.

Jorge Pérez Pérez titular del Imoveqroo declaró que, se seguirá trabajando por todos los quintanarroenses, y enfatizó la importancia del uso del cubrebocas en todo momento para la prevención del Covid-19.

Cabe mencionar que se instalaron filtros sanitarios en las terminales de ADO, con 237 guardias y que casi 10 mil personas han sido encuestadas en las estaciones de autobuses, donde llegan turistas y personas de diferentes lugares en relación a la pandemia.

El Imoveqroo aplicó la desinfección en seis zonas de Cancún y siete de Chetumal, siendo sanitizados un total de 48 paraderos.

En el caso de los choferes que sean sorprendidos con un sobrecupo en sus unidades, se les sancionará con una multa que va de los 10 a los 40 UMA: entre 868 y 3 mil 475 pesos. De modo que con esto, esperan que comiencen a tomar en serio las medidas preventivas de salud.

Iniciará a mediados de agosto

Gobierno de CJ implementa el programa "Hambre Cero"

Continuidad a plan alimentario, ante la emergencia por Covid-19

Chetumal.– El gobierno del estado, que encabeza Carlos Joaquín, anunció la creación del programa "Hambre Cero", que iniciará a mediados de agosto en 46 colonias y/o comunidades, de los 11 municipios, catalogadas como prioritarias.

A través de la Secretaría de Desarrollo Social (Sedeso), que dirige Rocío Moreno Mendoza, se informó que con este programa se da continuidad al plan alimentario que inició el gobernador Carlos Joaquín con "Cinco apoyos para tu tranquilidad", durante la emergencia sanitaria a causa del covid-19, mediante el cual se entregaron más de un millón 37 mil paquetes de alimentos. En conferencia de prensa virtual, organizada y dirigida por el coordinador general de comunicación y vocero del Gobierno de Quintana Roo Carlos Orvañanos Rea, la titular de la SEDESO explicó que "Hambre Cero" tiene como objetivo reducir la carencia alimentaria, difundir los nuevos hábitos de cuidado e higiene, y fortalecer el tejido social.

Está dirigido a personas con carencia alimentaria, que cumplan con los criterios de elegibilidad y que no reciban actualmente apoyo alimentario. Tendrá una temporalidad de cuatro meses en su primera fase, con corresponsabilidad del beneficiario. La permanencia en el programa se determinará por el cumplimiento de las acciones de hábitos y el fortalecimiento social mediante los cursos y talleres que ofrece el Gobierno del Estado.

Rocío Moreno adelantó que se iniciará como primera fase en 28 puntos ubicados en las zonas norte y sur, y tendrá una cuota de recuperación acorde con la situación de las familias.

Por otra parte, en la conferencia de prensa, dio a conocer el plan de apoyo para la reactivación económica con el programa de permacultura, que consiste en la implementación de huertos, tanto en el sur como en el norte; y los programas de piso firme y estufas ecológicas, que ahora contemplan un esquema de fomento del empleo local. Esto significa que las empresas ejecutoras de los programas deberán contratar mano de obra no especializada local, que pueden ser los mismos beneficiarios o quienes ellos indiquen.

El programa contará con la coparticipación de los municipios beneficiados: Bacalar, Felipe Carrillo Puerto y José María Morelos, con el fin de incrementar metas y ampliar el número de familias beneficiadas.

El dato

Está dirigido a personas con carencia alimentaria, que cumplan con los criterios de elegibilidad y que no reciban actualmente apoyo alimentario.

El gobierno de Carlos Joaquín, anunció la creación del programa "Hambre Cero", que iniciará a mediados de agosto en colonias, de los 11 municipios, catalogadas como prioritarias.

Lo implementa Sesa ante contingencia sanitaria

Servicio telefónico para atender problemas emocionales

A partir de la contingencia sanitaria se han atendido en el estado a 185 personas que presentaron alteraciones en su salud emocional y mental.

Chetumal.– Para fomentar la salud mental en Quintana Roo, la Secretaría de Salud cuenta con la línea telefónica 9984160333 (opción 2) para atender los problemas emocionales que podrían presentarse a lo largo de la contingencia sanitaria, informó su titular, Alejandra Aguirre Crespo.

Al respecto invitó a la población que requiera de consejería psicológica gratuita, comunicarse a través de esta línea telefónica en horario de 8 de la mañana a 8 de la noche, de lunes a viernes.

Explicó que, con la implementación de este servicio virtual, a cargo de una red de psicólogos, se respetan los lineamientos de la sana distancia para la atención de la población.

En este sentido refirió que, a partir de la contingencia sanitaria, derivada por el Covid-19, se han atendido en todo el estado a 185 personas que presentaron alteraciones en su salud emocional y mental, brindándoles asesoría y contención psicológica.

También, indicó que debido a la nueva normalidad y al aumento de las actividades laborales principalmente en los trabajadores de salud y de seguridad pública, se realizaron acciones preventivas para la detección oportuna del estrés laboral y Síndrome de Burnout.

Señaló que, a través de esta estrategia, en este grupo específico de la población, se aplicaron mil 547 cuestionarios de manera virtual, con lo cual se detectaron 411 personas con estrés laboral a quienes se les brindaron talleres psicoeducativos, y 19 personas con Síndrome de Burnout a quienes se les atendió de manera personalizada en las UNEME CISAME del estado.

QUINTANA ROO
2016 • 2022

MÁS Y MEJORES OPORTUNIDADES

¡CUIDA TU VIDA!

SALIMOS DE CASA CON

LA PANDEMIA

#JuntosSaldremosAdelante

REACTIVEMOS QUINTANA ROO
La reapertura económica será de manera gradual, ordenada y responsable.
Semáforo del 3 al 9 de agosto
Región Norte: NARANJA
Municipios
• Tulum
• Solidaridad
• Cozumel
• Puerto Morelos
• Benito Juárez
• Lázaro Cárdenas
• Isla Mujeres
Nuevos casos
Disponibilidad Hospitalaria
Reactivación Gradual de las Principales Actividades
Verifica la lista completa de actividades en: reactivemosq.roo.gob.mx
ESENCIALES
(Operan con capacidad normal)
• Seguridad pública, procuración e impartición de justicia
• Actividades legislativas
• Hospitales y servicios médicos
• Comercio al por menor de alimentos (Mercados de alimentos, supermercados, tiendas de conveniencia, abarrotes, tortillerías, pollerías y similares)
• Bancos e instituciones financieras
• Pesca y agricultura
• Construcción
• Almacenamiento
• Lavanderías
• Minería
• Purificadoras de agua
APERTURA AL 50%
• Servicios administrativos, profesionales, científicos y técnicos; consultoría y asesoría
APERTURA AL 30%
• Hoteles, restaurantes, sitios históricos, parques temáticos, campos de golf y servicios turísticos
• Servicios religiosos
• Teatros y cines
• Centros comerciales
• Tiendas departamentales
• Manufactura (Fabricación de maquinaria, equipo, productos metálicos, derivados del petróleo, minerales)
• Inmobiliarias
• Ventas de enseres y computadoras
• Peluquerías y salones de belleza
NO ABREN
• Escuelas
• Playas y parques públicos
• Bares, centros nocturnos, discotecas, centros de espectáculos, cervecerías, billares, boliches, entre otros.
• Gimnasios
CAPACIDAD MÁXIMA PARA TRANSPORTE (ASIENTOS)
Motocicletas: 1
Vehículos privados: 4
Taxis: 3
Transporte público: 50%
En todas las actividades continúan las medidas de prevención sanitaria:

SALUD
SESA
Médico en tu casa
ACERCAMOS LA SALUD A TU FAMILIA
ANTE EL COVID-19
DISMINUCIÓN DE INFECCIONES EN POBLACIÓN VULNERABLE
Adultos mayores sin capacidad de trasladarse
Enfermedades crónicas (diabetes, hipertensión y obesidad)
Embarazadas
Enfermos postrados o terminales
Niños menores de 5 años con algún factor de riesgo
Personas con discapacidad
POBLACIÓN VULNERABLE QUE PUEDE LLAMAR PARA LA ATENCIÓN DE MÉDICO EN TU CASA A TRAVÉS DE
CONSULTA TELEFÓNICA O DOMICILIARIA
983 140 8354
LUNES A DOMINGO DE 08:00 A 20:00 HRS.
#QuédateEnCasa
#JuntosSaldremosAdelante

SALUD
SESA
Estamos saliendo de casa y necesitamos ser responsables y solidarios con la salud de los demás
HÁBITOS PARA LA NUEVA NORMALIDAD
LAVA TUS MANOS CON AGUA Y JABON, O USA ALCOHOL EN GEL.
USA CUBREBOCAS.
1.5 M
MANTÉN UNA DISTANCIA DE AL MENOS 1.5 METROS CON LAS DEMÁS PERSONAS.
#JuntosSaldremosAdelante
QROO gob.mx/sesa

SEDENA
SECRETARÍA DE LA DEFENSA NACIONAL
X REGIÓN MILITAR
34 ZONA MILITAR
¡¡ DENUNCIA CIUDADANA !!
Garantizamos el anonimato de los denunciantes.
Tráfico y venta de droga, extorsión, personas armadas, etc.
GUARNICION MILITAR CANCUN, Q. ROO.
LLAMANOS AL: (998) 886 68 75 Y 886 43 45.
ESCRIBENOS: denuncia.gmcancun@mail.sedena.gob.mx
VISITANOS: Carretera Cancún-Mérida km. 7.5, Rgn. 99.

travelink
AGENCIA DE VIAJES
FIESTA PATRIAS EN
LAS VEGAS
DEL 12 AL 16 DE SEPTIEMBRE
TREASURE ISLAND
USD 699.00
PRECIO POR PERSONA EN HABITACION DOBLE
INCLUYE:
AVION+ALOJAMIENTO+TRASLADO DE LLEGADA
+IMPUESTOS+MALETA DOCUMENTADA
Salamanca No. 40 / Col Roma Norte
C.P. 06700 / CDMX
Tel.: 5533-8251 y 5533-8257

travelink
AGENCIA DE VIAJES
HALLOWEEN
LAS VEGAS
DEL 30 DE OCTUBRE AL 2 DE NOVIEMBRE
TREASURE ISLAND
USD 699.00
PRECIO POR PERSONA EN HABITACION DOBLE
INCLUYE:
AVION+ALOJAMIENTO+TRASLADO DE LLEGADA
+IMPUESTOS+MALETA DOCUMENTADA
Salamanca No. 40 / Col Roma Norte
C.P. 06700 / CDMX
Tel.: 5533-8251 y 5533-8257

travellink
AGENCIA DE VIAJES
S.A. de C.V.

CASA DEL SOL

BUSCAS UNAS VACACIONES ÚNICAS EN UN LUGAR ÚNICO??
CONOCE PLAYAS VIRGENES, LIMPIAS Y CON UN SERVICIO ÚNICO DE SU GENTE.
CONOCE PLAYA TRONCONES – MAJAHUA A 15 MINUTOS DE LA ZONA DE HOTELES DE IXTAPA, ZIHUATANEJO. NUESTRA PROPIEDAD ESTA A 300 MTS DE PLAYA CON INSTALACIONES DE LUJO

CONTAMOS CON:
5 HABITACIONES CON VENTILADOR
5 BAÑOS
ALBERCA DE 15 METROS CON 8 CAMASTROS
AGUA CALIENTE
HAMACAS
EQUIPO DE SONIDO
ASEO DIARIO
COCINA EQUIPADA
REFRIGERADOR Y HORNO DE MICROONDAS
AMPLIA SALA DE ESTAR
COMEDOR PARA 15 PERSONAS
CABAÑA CON BARRA DE BEBIDAS
AZADOR
SILLAS Y MESAS PLEGABLES PARA COMIDAS AL AIRE LIBRE
ESTACIONAMIENTO

RESERVAS: direccion@travellinkmexico.com / ventas6@travellinkmexico.com

TELS. 5533 8251 / 53 travellink

BUSCANOS TAMBIÉN EN AIRBNB airbnb

MÁS INFORMACIÓN: www.casadelsol.travellinkmexico.com / www.travellinkmexico.com

A través del sistema a distancia Aprende en Casa II, más de 336 mil alumnos de nivel básico de Quintana Roo retomarán clases el 24 de agosto.

Aunque Quintana Roo se encuentra entre los estados con mayor acceso a la internet y que más del 90% de los hogares cuenta con al menos un televisor, el esquema de educación a distancia anunciado por el gobierno federal, no ha sido del agrado de todos.

A partir del próximo 24 de agosto

Más de 336 mil alumnos de nivel básico regresarán a clases en línea

Opiniones divididas sobre efectividad del sistema a distancia

Por redacción DIARIOIMAGEN

Cancún.- Según informó la Secretaría de Educación Publica (SEP), será a través del sistema a distancia Aprende en Casa II que será difundido mediante televisión, radio e internet, que más de 336 mil alumnos de nivel básico de Quintana Roo iniciarán el ciclo escolar 2020-2021 el próximo 24 de agosto.

Esteban Moctezuma Barragán, titular de la Secretaría de Educación Pública (SEP) declaró que las clases comenzarán a distancia al no contar con las condiciones necesarias para un retorno seguro a las escuelas. "Todos deseamos regresar en compañía de nuestras amistades, maestros y maestras que extrañamos, sin embargo, el riesgo para la salud y la vida sigue siendo alto. La realidad nos obliga a tener paciencia y prudencia, de lo contrario nos puede suceder como Israel, Corea del Sur, Reino Unido y Francia, que abrieron sus escuelas y tuvieron que volver a cerrar", comentó.

Agregó que se establecerán diversos horarios para que las familias que tengan dos o más hijos en múltiples grados tengan oportunidad de seguir las transmisiones, en las cuales también participarán académicos destacados e intelectuales y explicó que los contenidos, así como el aprendizaje obtenido por los estudiantes podrán ser evaluados por los docentes.

Por su parte, Ana Isabel Vásquez Jiménez, titular de la Secretaría de Educación de Quintana Roo dijo: "Tuvimos que prepararnos para cambios para los que no estábamos listos, no ha sido sencillo en un país con grandes brechas de desigualdad en términos de acceso de computadora. El reto más grande viene ahora, lo tenemos en la puerta y nos estamos preparando mucho, porque tenemos que ir por quienes perdimos",

Para los alumnos que no cuentan con acceso a la tecnología, la funcionaria señaló se contempla la distribución de cuadernillos para las comunidades rurales e indígenas, quienes deberán utilizar este medio para estudiar hasta que el semáforo epidemiológico se encuentre en color verde y entonces se puedan retomar las clases presenciales.

En mayo pasado, la SEQ distribuyó más de 60 mil cuadernillos a alumnos de comunidades rurales y de colonias irregulares, quienes no cuentan con radio, televisión ni internet para continuar con sus estudios durante esta contingencia.

Deben mejorar estrategia de aprendizaje en línea

Aunque Quintana Roo se encuentra entre los estados con mayor acceso a la internet y que más del 90% de los hogares cuenta con al menos un televisor, el esquema de educación a distancia anunciado por el gobierno federal, no ha sido del agrado de todos, pues creen complicado aplicarlo en 20 días a los más de 245 mil alumnos de primaria y secundaria registrados en escuelas públicas del estado.

La preocupación de maestros y padres de familias es que ante el sorpresivo anuncio de reactivar las clases a distancia a partir del 24 de agosto, primero deben de ponerse de acuerdo para saber el número de alumnos que estudiarían por televisión y los que utilizarían algún otro dispositivo con internet para acceder a las clases virtuales.

Maestros y padres de familia se reunirán con autoridades de la Secretaría de Educación en el estado para diseñar la estrategia a seguir y garantizar que ninguno de los alumnos se quede sin clases.

"Así como terminamos con la experiencia del ciclo anterior, se está trabajando para mejorar tanto el contenido de la información como las comunicaciones con los alumnos y padres de familia, espero que podamos tener éxito y llegar a la mayor cantidad de niños, niñas y jóvenes estudiantes del estado", señaló Sergio René Acosta Manzanero, presidente de la Asociación de Padres de Familia de Quintana Roo.

Para los alumnos que no cuentan con acceso a la tecnología, se contempla la distribución de cuadernillos en las comunidades rurales e indígenas.

Por crisis económica a causa de la pandemia

Se desploma el mercado inmobiliario

Q. Roo se mantiene en tercer lugar nacional en precios de casas

Por redacción DIARIOIMAGEN

Cancún.- De acuerdo con el informe del primer semestre de 2020 de la consultora inmobiliaria Lamudi, la demanda inmobiliaria comercial en Quintana Roo se desplomó 49% durante el primer semestre a razón de la pandemia por el Covid-19; no obstante, la entidad se mantiene en el tercer lugar nacional de precios más altos de casas en venta, con un promedio de cinco millones 400 mil pesos, sólo superado por Nuevo León, con seis millones 260 mil pesos y la Ciudad de México con ocho millones de pesos.

La consultora inmobiliaria agrega que Quintana Roo subió al segundo lugar a nivel nacional en cuanto a precios por venta de departamentos, con un promedio de cinco millones de pesos, siendo sólo superados por la Ciudad de México con un costo medio de seis millones 600 mil pesos.

Lamentablemente los índices de la demanda de inmuebles para el subsector corporativo e industrial, tuvieron variaciones porcentuales de -32 por ciento y -27 por ciento, respectivamente. A su vez, el subsector de terrenos tuvo una variación de -5 por ciento, lo cual representa un desplome en cuanto al mercado inmobiliario en un promedio general.

En cuanto a las propiedades en venta, Lamudi explica que hay una clara tendencia en la entidad hacia el segmento de interés social con una participación total de 35.64 por ciento; en segundo lugar está el de interés medio, con el 31.13 por ciento; y, en tercer lugar, el residencial con 21.60 por ciento. residencial plus, con 7.35 por ciento y el premium con apenas 4.29 por ciento.

Los millenials son los que más participación tienen en la búsqueda de vivienda, con 37.72 por ciento.

Mientras que en la demanda de renta por segmento, se puede apreciar que en Quintana Roo predomina la participación del segmento interés medio con 38.29 por ciento, le sigue el residencial, con 19.20 por ciento; luego el de interés social, con 17.80 por ciento, el residencial plus, con 16.81 por ciento y, por último, el Premium, con 7.90 por ciento.

Millenials encabezan interés por adquirir vivienda

Según el mismo informe los millenials (personas entre 25 y 35 años de edad) son los que más participación tienen en la búsqueda de vivienda, con 37.72%; en segundo lugar está la Generación X (personas entre 35 y 44 años), con 21.58%; posteriormente en tercer lugar se ubican los "baby boomers" (de 45 a 54 años), con 15.47%; seguidos por la Generación Z (de 18 a 24 años) con 11.66%. En tanto, la generación tradicionalista (de 55 a 64 años) ocupa el penúltimo lugar con 9.44% y la generación silenciosa (más de 64 años de edad) está al final con 3.32%.

Por zona, la demanda inmobiliaria está concentrada en su mayoría en Cancún, con 43.95%, y en Playa del Carmen, con un 35.65%, mientras que el tercer lugar lo ocupa Tulum, con 13.16%, seguido por Cozumel, con 2.28 por ciento y finalmente, Puerto Morelos, con 1.74%.

Quintana Roo capta la mayor parte del turismo internacional, por lo que necesita mayor infraestructura, así como cubrir la demanda constante de vivienda, tanto de trabajadores al servicio del sector turístico, como de los extranjeros que están de paso por el país.

Predomina la oferta de vivienda horizontal

El análisis detalla que en el sur del país durante el primer semestre de 2020, predomina la oferta de vivienda horizontal; sin embargo, en Quintana Roo la tendencia es inversa, con 70 por ciento de participación de oferta en vivienda vertical sobre 30 por ciento de vivienda horizontal.

En relación con la evolución de la demanda inmobiliaria por subsector, Lamudi subraya que en general hubo un aumento importante en los últimos seis meses de demanda de subsectores excepto en el corporativo, el cual ha sido el más afectado durante la contingencia sanitaria y la consecuente crisis económica. Los únicos subsectores que aumentaron participación en los últimos seis meses fueron el residencial e industrial, con seis y siete por ciento de variación, respectivamente. La demanda comercial disminuyó -34%, el corporativo -43%, mientras que la demanda de terrenos perdió poder en 23%.

De acuerdo con la consultora inmobiliaria Lamudi, la demanda inmobiliaria comercial en Quintana Roo se desplomó 49 por ciento durante el primer semestre de 2020.

Por lo menos 100 empresas ligadas al deporte entregaron una solicitud oficial al Congreso del estado para exigir la reapertura de los gimnasios en Quintana Roo. Mientras tanto, taxistas demandan un aumento de tarifa, a fin de contrarrestar los estragos económicos derivados de la pandemia por coronavirus.

Entregan solicitud al Congreso del estado

Empresarios ligados al deporte exigen reapertura de gimnasios

-Argumentan que salud física es ideal para hacer frente al coronavirus

Por redacción DIARIOIMAGEN

Chetumal.- Por lo menos 100 empresas ligadas al deporte entregaron una solicitud oficial al Congreso del estado para exigir la reapertura de los gimnasios en Quintana Roo con el color naranja del semáforo epidemiológico, todo bajo el argumento de que la actividad física es ideal para hacer frente a Covid-19.

Luis Tamay, representante de la Promotora de Fisicoconstructivismo y Deportes en México (Profidemex), informó que el documento está firmado por cerca de 150 empresas deportivas en el estado, tales como distribuidoras de suplementos alimenticios, ropa deportiva, accesorios, clubes, gimnasios, promotores y entrenadores independientes. "Lo que estamos solicitando al Congreso es la posibilidad de que volvamos a abrir nuestros negocios cuando el semáforo epidemiológico se encuentre en color naranja en el estado, en este caso, en los municipios del norte", señaló.

El argumento que sostienen es que "las autoridades de salud han confirmado que la actividad física fortalece el sistema inmunológico, lo cual es de vital importancia para contrarrestar los síntomas del coronavirus. Por otro lado, la urgencia económica que tenemos todos los negocios de este giro, que se ha visto frenado ya por cinco meses, lo cual se ha vuelto insostenible", recalcó.

Agregó que también se comprometen a cumplir con todos los protocolos de las autoridades de salud, para evitar que sus negocios se conviertan en un foco de infección. "Nuestra propuesta es que, en caso de que nos concedan la petición, de nuestra parte cumplamos con la responsabilidad de proporcionar todas las condiciones sanitarias para nuestros clientes, para que nuestros centros de trabajo no se conviertan en centros de infección".

Durante las últimas semanas, en Cancún, propietarios de gimnasios han realizado algunas marchas y manifestaciones, para hacer esta misma petición a las autoridades del estado, no obstante, hasta ahora no han sido escuchados, pues las autoridades de salud en los tres órdenes de gobierno han insistido en señalar que, por su actividad, los gimnasios pueden propiciar las condiciones necesarias para que el virus se propague con mayor facilidad, pues los usuarios expulsan sudor y fluidos.

Ante ello, los empresarios se han comprometido a desinfectar las instalaciones de manera constante, instalar tapetes desinfectantes y dispensadores de gel antibacterial, además de limitar el cupo para lograr una sana distancia, entre otras medidas.

Durante las últimas semanas, en Cancún, propietarios de gimnasios han realizado algunas marchas y manifestaciones, para hacer esta misma petición a las autoridades del estado, no obstante, hasta ahora no han sido escuchados

Taxistas demandan aumento de tarifa

Todos los gremios generadores de ingresos en el estado han sido gravemente afectados y mientras los dueños de los gimnasios están impedidos para trabajar, los taxistas por su parte demandan un aumento de tarifa, a fin de contrarrestar los estragos económicos derivados de la pandemia.

Así, los cuatro sindicatos de taxistas más grandes de Quintana Roo solicitaron permiso al Instituto de Movilidad para incrementar temporalmente hasta 20 por ciento sus tarifas.

Sergio Cetina Valle, líder del Sindicato Único de Choferes de Automóviles de Alquiler (Suchaa) en Chetumal, expuso que esta propuesta fue planteada durante la última reunión sostenida con el Imoveqroo. El instituto por su parte, sostuvo que, también se recibieron solicitudes similares de los sindicatos de Cancún, Playa del Carmen y Tulum, con el argumento que sólo de esta manera podrán mantener el servicio a 50 por ciento de su capacidad.

"El uso del cubrebocas, la desinfección de las unidades y la sana distancia en los sitios de abordaje eran medidas que nosotros ya aplicábamos antes de hacerlas oficiales. Pero eso de limitar a solo dos pasajeros por viaje son cuestiones que sí nos afectan. Ya que menos familias querrán hacer uso de nuestro servicio", afirmó el dirigente del Suchaa.

Según los datos de ese sindicato, entre marzo y mayo 90 por ciento de los más de 2 mil conductores de taxis no registraron ningún ingreso y aunque desde junio se han reactivado la mayoría, apenas ganan entre 100 a 150 pesos diarios, lo cual no es suficiente para cubrir sus necesidades básicas.

ZONAS DE RIESGO DE CONTAGIO COVID-19

BAJO
- Vías públicas
- Transporte en bicicleta
- Casa

MEDIO
- Farmacias
- Vehículos

MEDIO-ALTO
- Oficinas con cubículos de menos de dos metros
- Empresas de producción
- Peluquerías o salones de belleza
- Centros comerciales
- Restaurantes
- Consultorios médicos

ALTO
- Bancos
- Elevadores
- Cines
- Supermercados
- Universidades
- Colegios o escuelas

MUY-ALTO
- Hospitales
- Transporte público
- Reuniones con amigos o familiares
- Bares o discotecas
- Eventos religiosos
- Eventos masivos
- Plazas de mercados
- Gimnasios

USA CUBREBOCAS

USA GEL ANTIBACTERIAL

GUARDA TU DISTANCIA

DIARIOIMAGEN Quintana Roo

La mató su pareja, Alexis

La joven Jacqueline, un caso más de feminicidio en Cancún

La acuchilló en su domicilio, en Residencial Alamos

Cancún.– Un caso más de feminicidio se sumó al listado en Quintana Roo, al confirmar el asesinato de Jacqueline N, de 23 años, de manos de su pareja Alexis N de 24 años, al provocarle lesiones en pecho de arma blanca, en su domicilio, ubicado en la avenida Huayacán, con Orquídea, en el Residencial Alamos.

Mientras que su agresor Alexis N, de 24 años, fue trasladado al IMSS de la 509, también con heridas de arma blanca, como resultado de un caso más de violencia familiar, en el que la pareja eran protagonistas.

Las investigaciones de los ministeriales en feminicidios ahondarán en el caso, ya que ambos se provocaron lesiones de gravedad, empero ella no sobrevivió a dicho ataque y quedar tendida en medio de un colchón en un charco de sangre.

El caso, se dio a conocer de forma preliminar el pasado domingo, cuando las autoridades atendieron al llamado de auxilio de los vecinos al 911, al gritar de forma desgarradora la hoy occisa.

Se confirmó la muerte de Jacqueline N, de 23 años, que fue atacada por su pareja Alexis N de 24 años en Residencial Alamos.

El dato

Mientras que su agresor Alexis N, de 24 años, fue trasladado al IMSS de la 509, también con heridas de arma blanca, como resultado de un caso más de violencia familiar, en el que la pareja era protagonista.

Reportan presencia de grupo armado

Hallan un ensabanado en colonia In House

Playa del Carmen.– Encuentran peatones un cuerpo ensabanado sobre la avenida Juárez de la colonia irregular In House, rumbo al Centro de Retención Municipal, luego que la población reportó la presencia de un grupo armado ingresó a dicha zona durante la madrugada del martes.

El hallazgo del cuerpo envuelto en una sábana roja pudiera estar relacionado con la presencia de un grupo armado que ingresó a la una de la madrugada del martes a la colonia irregular y circuló en algunas zonas en aparente búsqueda de una persona. El cuerpo ensabanado fue visto por peatones alrededor de las 6; 25 de la mañana que caminaban sobre la avenida Benito Juárez a unos 300 metros de la avenida Lilis, en dirección al poniente, hacia el Centro de Retención Municipal y hacia la gasera por lo que hicieron el reporte al número 911.

Encuentran peatones un cuerpo ensabanado sobre la avenida Juárez de la colonia irregular In House.

La llamada hizo referencia a la presencia de "un bulto extraño" a 300 metros de una de las calles de terracería y que posiblemente se trata de una persona envuelta, la policía municipal al llegar al lugar, confirmó la información y el cuerpo sin vida.

Al lugar, arribaron la Policía Ministerial para las investigaciones y trámites de rigor, y después el Servicio Médico Forense, que levantó el cuerpo de ensabanado.

Se estrella en Boulevard Colosio y se da a la fuga

Cancún. – Un conductor se estrella en un poste en el Boulevard Luis Donaldo Colosio, deja el vehículo tipo Sentra color gris, y se da a la fuga, antes que las autoridades de Tránsito se presentaran en el lugar ubicado casi frente al Ejido Alfredo V. Bonfil. De acuerdo al reporte al 911, el conductor del Sentra se impactó de frente contra un poste de metal de un señalamiento de tránsito, que provocó que resultara lesionado, por lo que pidieron apoyo médico.

Piden trato igual en salarios

Se manifiestan en Cancún agentes de la Policía Ministerial

Exhiben carencias, que llevaron a la muerte de un agente

Por redacción DIARIOIMAGEN

Cancún.– Agentes de la Policía Ministerial del estado de Quintana Roo se manifestaron por un trato desigual en salarios y carencias en la institución, que llevó a la muerte de un agente que no contaba con el equipo táctico durante un operativo.

Entre las carencias, alegan el grupo de quejosos, destacan no recibir sueldos igualitarios, como el que cobra "El grupo de los chilangos", que trajo el actual fiscal general del estado, Oscar Montes de Oca, por lo que piden no ser marginados.

En la balacera, el viernes pasado, uno de sus compañeros que falleció y en consecuencia se enteraron del sueldo que el hoy occiso recibía, que era muy superior al que perciben, a pesar de tener más antigüedad que los recién "exportados" de la Ciudad de México.

Al menos 20 elementos, lamentaron la muerte de su compañero pero se inconformaron por la asignación desigual en el sueldo que perciben, que los motivó a pedir una explicación al fiscal y plantarse de forma pacífica, sin armas, en la entrada de la Fiscalía General del Estado (FGE).

Según los quejosos, el agente que perdió la vida, R. R. O., percibía un sueldo de 15 mil 799 pesos a la quincena, por varias compensaciones y beneficios que recibía por ser uno de los elementos de confianza del fiscal, en contraste, los policías de investigación con más antigüedad, tienen un sueldo de entre 5 mil y 8 mil pesos a la quincena. Insistieron, que el elemento que falleció aparece en la nómina con un cargo de Coordinador de Zona, en un puesto que le asignaron para incrementar sus percepciones, con una compensación extraordinaria de 6 mil 869 pesos, un estímulo por desempeño de 6 mil 500 pesos, y un sueldo de 4,134.50 pesos.

Añadieron, que el total de las percepciones es de 17 mil 503.50 y con la deducción de mil 703.62 por impuesto, el sueldo neto es de 15 mil 799.88 pesos a la quincena.

Pidieron hablar con el Fiscal General o con el Director de la Policía Ministerial y llegar a un arreglo que les permita homologar los salarios.

Agentes de la Policía Ministerial del estado de Quintana Roo, se manifestaron por el trato desigual en salarios, y carencias.

El dato

Añadieron, que el total de las percepciones es de 17 mil 503.50 y con la deducción de mil 703.62 por impuesto, el sueldo neto es de 15 mil 799.88 pesos a la quincena.

Ambientalistas señalan a Conanp y al Ayuntamiento

Construyen cabaña en área natural protegida de Cozumel

Los trabajos de la cabaña en el área natural protegida Ixpalbarco se hicieron durante los meses de confinamiento.

Cozumel.- Ambientalistas denunciaron la construcción de una cabaña a la altura de la zona conocida como Ixpalbarco en Cozumel, dentro del polígono de una de las dos áreas naturales protegidas bajo responsabilidad de la Conanp. Afirman que esta edificación se realizó durante el periodo de confinamiento.

Guadalupe Álvarez Chulim, viuda de Azueta, presidenta de la organización civil Cielo, Tierra y Mar (Citymar), demostró con fotografías la existencia de la cabaña en un sitio en el que se abrieron nuevas brechas para poder terminar la obra. De acuerdo con su denuncia, el ayuntamiento de Cozumel dio luz verde a la construcción de la cabaña durante los meses de marzo a mayo de este año y afirmó que cuenta con una copia del documento de autorización.

"Es lamentable que la autoridad de Desarrollo Urbano y Ecología, aprovechando la pandemia autorizó una cabaña en un lugar inadecuado y protegido por decreto y el Programa de Manejo, violando infinidad de leyes ambientales, ya que existen muchas especies de flora y fauna enlistadas en la Norma Oficial Mexicana 059. Contamos también con el documento de autorización ignorando a la autoridad federal", manifestó.

Insistió en que los trabajos se hicieron durante los meses de confinamiento, cuando no se permitía el acceso a la zona oriental de la isla, por lo que nadie notó las obras.

Asimismo, responsabilizó a la Comisión Nacional de Áreas Naturales Protegidas (Conanp), por la construcción de ese inmueble que aunque rustico, viola la legislación ambiental.

Casos confirmados de COVID-19 en destinos de playas de México.
Actualizado al 3 de agosto de 2020
53
Huatulco
96
Puerto Escondido
(San Pedro Mixtepec)
181
Loreto
725
Ixtapa
(Zihuatanejo de Azueta)
761
Manzanillo
1394
Los Cabos
2152
La Paz
1173
Puerto Vallarta
1066
Playa del Carmen
(Solidaridad)
2086
Mazatlán
3885
Cancún
(Benito Juarez)
5772
Acapulco de juárez

NatVit.co
Fuente
labioguia.com/los-mejores-antibioticos-naturales
Diseño
Grupocom
Los mejores
Antibióticos
Naturales
Un antibiótico es una sustancia química que mata o impide el crecimiento de microorganismos, que usualmente son bacterias, que enferman el cuerpo.
Ajo
Es uno de los mejores y más potentes antibióticos naturales, combinados tiene más de 60 componentes antivirales y antibacteriados, que no sólo curan sino que previenen todo tipo de infecciones, aplicado directamente sobre heridas no tendrás que preocuparte por ninguna infección, e ingerido como por arte de magia estarás libre de cualquier molestia.
Cebolla
Es después del ajo uno de los más importantes antibióticos naturales, esto por la combinación de sustancias que la conforman es excelente para cualquier infección de las vías respiratorias. También es excelente para combatir todo tipo de parásitos intestinales.
Jengibre
Tiene un poder antibiótico selectivo con lo cual es implacable con los microorganismos malignos y fomenta el crecimiento de microorganismos benignos como los de la flora intestinal. Es particularmente bueno con infecciones intestinales y de garganta.
Romero
El romero tiene más de 20 propiedades antivirales. Un té de romero es excelente para evitar que gérmenes, que potencialmente pueden dañar tu salud se expandan en el cuerpo causando más problemas. Una infusión 3 veces por semana te ayudará a prevenir muchas infecciones y enfermedades.

La captura se llevó en sólo 15 minutos

Criminales, sin tiempo para atacar en arresto de *El Marro*

– El titular de la Sedena da detalles sobre el operativo en Guanajuato

El secretario de la Defensa Nacional, Luis Cresencio Sandoval González, dio detalles sobre la detención de José Antonio Yépez Ortiz, alías "El Marro".

Nayarit.- José Antonio Yépez Ortiz, alías "El Marro", líder del Cártel de Santa Rosa de Lima fue detenido por autoridades federales y estatales el domingo pasado, en un operativo que no duró más de 15 minutos, tras una persecución de 516 días desde que el gobierno del estado puso en marcha la estrategia para localizarlo. Ayer, el secretario de la Defensa Nacional, Luis Cresencio Sandoval González, dio detalles sobre la detención.

Sandoval González, durante la conferencia matutina del presidente, Andrés Manuel López Obrador, informó que la detención de "El Marro" se logró en 15 minutos y que el criminal no dormía dos noches en el mismo lugar, a fin de evadir a las autoridades en su operativo de captura.

El secretario explicó que la operación inició "desde hace tiempo", pero no fue sino hasta la semana pasada, que gracias a información generada por inteligencia militar, se obtuvieron indicios de cuatro casas, en las cuales se podría dar con el fugitivo.

"La semana pasada se tuvo indicios que fueron generados por inteligencia militar y se puso en vigilancia cuatro inmuebles en Franco Tavera, San Antonio Morales y Torrecillas", manifestó Sandoval y los denominó "Las Galleras", "Casa Gris", "La Lata" y "Las Bardas", los cuales se pusieron en vigilancia durante 72 horas, según indicó.

Participaron mas de 260 elementos de Sedena

Añadió que el 1 de agosto a las 14:00 horas, al domicilio denominado "Las galleras" llegó una camioneta negra con alimentos, "tomando la información de que "El Marro" no dormía dos noches en el mismo lugar, también la presencia de la camioneta negra, el arribo al domicilio de alimentos pues nos confirmaba el indicio que teníamos y con esta confirmación se inicia la gestión de la obtención de la órdenes de cateo en los cuatro domicilios, ya que se tenían las órdenes de aprehensión, pero no teníamos las órdenes de cateo".

Sandoval González explicó que dado lo anterior y para garantizar el proceso correcto, se solicitó a la Fiscalía del Estado de Guanajuato que se otorgaran, y fue en ese momento cuando se integró dicha autoridad al operativo de captura de "El Marro", encabezado por la Sedena.

Explicó que "en el operativo con el que se detuvo al presunto líder "huachicolero" participaron por parte del Ejército mexicano: 120 elementos de las Fuerzas Especiales, 120 elementos de la XII Región Militar, 20 elementos del Grupo de Respuesta a Emergencias; así como 2 helicópteros Cougar, con tripulaciones completas" .Añadió que a la Sedena se sumaron cuatro células de la Fiscalía del Estado de Guanajuato.

Cronología de la captura

3:00 horas del domingo 2 de agosto: Inicia el operativo con apoyo de la Fiscalía de Guanajuato hacia objetivos en Franco Tavera, San Antonio

Se detalló que el criminal no dormía dos noches en el mismo lugar, a fin de evadir a las autoridades en su operativo de captura.

En el operativo participaron por parte del Ejército mexicano: 120 elementos de las Fuerzas Especiales, 120 elementos de la XII Región Militar, 20 elementos del Grupo de Respuesta a Emergencias; así como 2 helicópteros Cougar, con tripulaciones completas. Además de cuatro células de la Fiscalía del Estado de Guanajuato.

"El Marro" cometió el error de dejar un rastro telefónico cuando pedía dinero a cambio del rescate de una empresaria de Apaseo el Alto, quien fue liberada.

de los Morales y Torrecillas, municipio Juventino Rosas.

3: 25 horas: Arribo al área para iniciar cateos en: "Las Galleras", "Casa Gris", "La Lata" y "Las Bardas" a fin de dar con el delincuente.

3: 30 horas: Inician los cateos simultáneos en las cuatro casas. En la "Casa Gris" se localizó a 3 mujeres (Karina "N", Angélica "N" (detenida), presunta operadora del "Marro", y Dora "N", ambas ya han sido puestas a disposición de la autoridad correspondiente.

3:35 horas: Inicio de cateo de inmueble "La Gallera", donde se tuvo el indicio de una camioneta SUV negra y abastecimiento de alimentos. Sospechas que llevaron a la petición de la orden de cateo.

3: 45 horas: Se logra la detención de José Antonio "N" y 5 personas más; se rescata a una presunta secuestrada. Afirman que hubo poca resistencia y solo un delincuente herido en el proceso de captura.

"Los delincuentes no tienen resistencia, sólo un herido, se traslada a El Marro al complejo de la fiscalía, a las 4:30 arriban a ese complejo, a las 5:30 traslado vía terrestre de los cinco delincuentes localizados en el domicilio, a las 7:15 se entrega responsabilidad de inmuebles; 15 minutos para la detención" narró el secretario de la Defensa Nacional, Luis Cresencio Sandoval.

Operativo de inteligencia, más que de fuerza

Por su parte, Andrés Manuel López Obrador, declaró que en el operativo hubo más inteligencia que fuerza, lo cual deja clara su postura de no violencia "la diferencia con el operativo en Guanajuato, es que aquí se usó más inteligencia que fuerza, entonces no es sólo la fuerza, es atender las causas", aseguró el mandatario.

Así, la detención del líder "huachicolero" se dio muy cerca de las 4 de la mañana del domingo y ni él ni sus sicarios lograron defenderse; aunque dispararon en varias ocasiones, según lo relataron vecinos del lugar y lo confirmó la Fiscalía del Estado.

Se sabe, que los delincuentes ya estaban alertados sobre la presencia policiaca, pues un dron sobrevolaba el escondite del líder criminal, no obstante, sus "halcones" tardaron en reaccionar. Describen que los policías de élite tenían cercado el rancho ubicado junto a una escuela telesecundaria; donde se encontraba "El Marro" y no tenía para donde correr.

Lo agarraron dormido y a sus "halcones" descuidados

En el momento del operativo, "El Marro" se encontraba dormido, lo mismo que cinco de sus cómplices, que fueron identificados como Raúl Alberto, alias "Diente", Silvestre, Saulo Sergio "El Cebollo", Guillermo y José Cruz.

Andrés Manuel López Obrador declaró que en el operativo hubo más inteligencia que fuerza, lo cual deja clara su postura de no violencia.

En el momento del operativo, "El Marro" se encontraba dormido, lo mismo que cinco de sus cómplices, que fueron identificados como Raúl Alberto, alias "Diente", Silvestre, Saulo Sergio "El Cebollo", Guillermo y José Cruz.

En otro domicilio se detuvo también a Angélica, cuñada de "El Marro", señalada como operadora financiera del Cártel de Santa Rosa de Lima.

"El Marro" cometió el error de dejar un rastro telefónico, cuando pedía dinero a cambio del rescate de una empresaria de Apaseo el Alto, quien fue liberada minutos después de la captura del "huachicolero".

El delincuente había logrado escapar en seis ocasiones desde que las autoridades de Guanajuato implementaron un operativo especial para su captura. En el 2008, había sido detenido por el delito de robo y delincuencia organizada, pero fue liberado tras pagar una fianza.

Era el principal "huachicolero" del centro del país

Los grupos delincuenciales que lideraba "El Marro" eran encargados del robo de hidrocarburo, robo de vehículos, robo de transporte de carga, robo a cajeros automáticos y camiones de valores, narcomenudeo, lo mismo que secuestros, extorsiones y homicidios, por los cuales ahora de enfrentar todo el rigor de la ley.

"El Marro" estableció como centros de operaciones delictivas en once municipios de Guanajuato, entre ellos, Celaya, Juventino Rosas, Villagrán, Salamanca e Irapuato.

Tras su captura, el líder del Cártel de Santa Rosa de Lima, fue presentado en la Fiscalía de Guanajuato para responder por el secuestro de una empresaria, y se informó que posteriormente será trasladado al Cefereso del Altiplano para ponerlo a disposición del juez federal.

Finalmente, el Cártel de Santa Rosa de Lima respondió a la captura de su líder con cuatro ejecuciones, dos de ellas en Celaya y dos más en Acámbaro, sin embargo ni esta ni otras represalias han hecho a las autoridades dar marcha atrás.

El líder del Cártel de Santa Rosa de Lima fue presentado en la Fiscalía de Guanajuato y se informó que posteriormente será trasladado al Cefereso del Altiplano.

Por Ramón Zurita Sahagún

De frente y de perfil

Los priístas requieren unidad

De los 15 estados en que habrán comicios en 2021 para elegir nuevo gobernador, el PRI mantiene el control en ocho de ellos, Sonora, Sinaloa, San Luis Potosí, Campeche, Zacatecas, Colima, Tlaxcala y Guerrero, pero no aparece como favorito en ningunas de las tantas encuestas existentes hasta ahora.

Mucho menos se presenta como una opción atractiva para la población en Baja California, Baja California Sur, Nayarit, Chihuahua, Querétaro, Nuevo León y Michoacán, entidades gobernadas por militantes del PAN, PRD, Morena y un independiente.

Con todo y que dos de esos gobernadores (Sinaloa y Sonora) se encuentran evaluados dentro del selecto grupo de los 10 mejores mandatarios estatales, según sus propios gobernados, los priistas no encabezan ninguna preferencia estatal.

Es por eso que la dirigencia nacional del partido, que encabeza Alejandro R. Moreno Cárdenas, pretende arrogarse la decisión de seleccionar a los candidatos que habrán de competir el año próximo.

Las medidas planteadas por el campechano no fueron bien recibidas por los mandos partidistas, especialmente por los gobernadores de esas entidades, los que pretenden sembrar a los candidatos a sucederlos.

Y es que con un panorama tan desolador, los priistas deberán encontrar un método de presentación de sus abanderados que permee entre el electorado que, por el momento, muestra total distanciamiento del partido tricolor.

La derrota sufrida en el pasado proceso electoral federal dejó mal posicionado al PRI que en las dos siguientes elecciones estatales, Baja California y Puebla, se fue muy por debajo de los promedios que venía obteniendo, en los casos en que salía derrotado, siendo catastrófico en la primera de las entidades con menos del cinco por ciento de sufragios y en el segundo sin alcanzar el 20 por ciento de los votos.

Eso ha puesto al PRI en un grave riesgo de sufrir un traspiés en el proceso electoral federal de 2021, donde podría tener acceso a la Cámara de Diputados por la vía plurinominal, pero sufriría una dolorosa derrota en los ocho estados que hoy gobierna y que le dan presencia entre el electorado.

Por eso, la atención que le están poniendo en la dirigencia nacional para evitar que los gobernadores puedan recurrir al trueque que acostumbran algunos para apoyar a un opositor con el que negocien la entrega del poder, postulando a un candidato débil, en algunos casos y en otros designando a un abanderado de su gusto, para satisfacer a un familiar o personaje de su agrado.

Casos muy particulares ha habido siempre en el PRI, partido que parece no haber aprendido de las lecciones recibidas en el pasado, que les significó grandes fracasos, y que con todo y ello han podido sobrevivir a los tiempos difíciles, llegando a recuperar las entidades en que fueron derrotadas (excepción de Baja California y Guanajuato), en su gran mayoría y hasta la Presidencia de la República.

Los actuales son los tiempos más difíciles que les ha tocado vivir a los priistas, por lo que no soportarían una nueva sangría de militantes, lo que les depreciaría aún más ante el electorado.

De los ocho estados gobernados por los priistas en que habrá comicios para la renovación del Ejecutivo, el PRI solamente se advierte como contendiente en dos de ellos, Sinaloa y Sonora, si es que presenta candidatos cercanos al electorado e identificados con ellos.

En el resto de ellos, sea por no tener prospectos sólidos, bien consolidados y cercanos a la población o por la terquedad de los actuales gobernantes que no cumplieron con un buen papel en la administración o estatal o por el capricho de impulsar un sucesor acorde a ellos, los priistas se ven desprotegidos.

Por eso el PRI requiere de limar asperezas entre sus altos mandos y evitar una merma de su militancia o hasta la deserción de una militancia cada vez más pequeña.

******

La detención de José Antonio Yépez, "El Marro", provoca intranquilidad en muchos sectores, principalmente por la situación que se dio en los casos de la detención de algunos de sus familiares que al poco tiempo fueron dejados en libertad. Habrá que ver si las acusaciones en su contra están bien fundamentadas y el expediente se encuentra bien integrado, sin ninguna violación que le abra una ventana de oportunidades.

ramonzurita44@hotmail.com

Por Armando Ríos Ruiz

Perfil de México

¡Fuera Lopez-Gatell!

No lo van a lograr, pero sí pudieron hacer patente su descontento por la forma como se ha manejado desde el principio, el problema de la pandemia, a tal grado, que podría señalarse de genocidio el modo visiblemente desatinado de anunciar el comportamiento del moderno jinete del apocalipsis.

Nueve de 10 gobernadores alzaron la voz para pedir la renuncia del subsecretario de Salud, Hugo López-Gatell, designado por el Presidente para hacerse cargo de informar todos los días lo que se relaciona con el virus mortal. Desde el principio comenzó a hacer vaticinios equivocados, de los que nadie se dio cuenta porque aún era temprano.

Más tarde, inició una competencia con el Presidente, en la que parecía que ambos se esforzaban por confundir a los mexicanos. Mientras uno decía que habría grandes problemas, el otro aseguraba que ya estábamos al final del túnel, en donde se veía la luz del otro lado.

López-Gatell aprendió a aplanar la curva cada vez que le venía en gana, para inmediatamente desdecirse y volver a hacer un vaticinio diferente. A veces minimizaba el asunto y otras lo magnificaba. El caso es que siempre se ha visto irresponsable, torpe e ignorante.

También salir a cuadro todos los días provocó un inflamiento a su figura. Comenzó a sentirse artista de cine y con sapiencias muy por encima de científicos probados. Contradecía con una supina pobreza de conocimientos a quienes decían que sus números no correspondían con la realidad y en suma, se mostraba molesto ante opiniones diferentes a las suyas.

Hace unas tres semanas reveló el semáforo nacional. Los gobernadores identificaron que operaba de manera desfasada, porque era alimentado con cifras atrasadas, con la convicción de que era fácil engañar. De hecho, no ha podido jamás mentir a otras instancias que siguen estrictamente el comportamiento del virus, como la UNAM, que ha presentado cifras contrarias.

Acabó por rayar en el ridículo, cuando amenazó con imponer castigos administrativos, civiles y hasta penales a quien no obedeciera los colores de su semáforo. Pero nueve gobernadores, desde Michoacán hasta el Norte, exigieron su renuncia y que en su lugar operara un académico experto, conocedor de los temas de salud y además serio.

Que el Presidente se niegue -hasta por respeto a sus gobernados- a usar el cubrebocas, pasa. Muchos conocemos su necedad. Su manera de comportarse, siempre a contracorriente. Pero que un funcionario le haga coro y hasta asegure que la fuerza de su jefe no es de contagio, sino moral, resulta desastroso.

Por eso mismo, millones de mexicanos, desconfiados de nuestros guías, hemos adoptado las mejores reglas. No es difícil hacer caso a las normas internacionales y utilizar todo lo que hasta hoy sabemos, sirve para mantenernos a salvo del contagio, en la mayor medida de lo posible.

No es difícil ponerse un cubrebocas, si científicos inteligentes lo recomiendan. No es difícil realizar operaciones de asepsia a cada rato, si eso sirve. No es difícil utilizar gel, alcohol y otros artículos desinfectantes, para procurar nuestra propia salud. Difícil es hacer caso a dos personajes que se empeñan en complicar la vida de sus semejantes con consejos notoriamente absurdos.

Era de esperarse que como contraparte, el mismo mandatario y otros funcionarios salieran en defensa del futuro actor de telenovelas e hicieran publicar peticiones de renuncia a los gobernadores, "porque están haciendo politiquería en vez de gobernar". Como que se mordieron los labios. Hoy, son incontables los que critican que el mismo Ejecutivo, esté en plena campaña y haya cumplido ya 20 meses desgobernando un país al que aún no se le conoce rumbo.

Censuran que haya dejado a la gente a merced de la pandemia, mientras él se dedica a visitar diversas entidades, para recuperar el voto alado y en las cuales ha recibido un rechazo revuelto con una enorme irritación.

ariosruiz@gmail

https://revistapersonae.com

Por Sócrates A. Campos Lemus

¡Que conste,.. son reflexiones!

Conversaciones de "fifís"

Una larga fila de compradores con cara de "what" formaban sobre la avenida de Miguel Ángel de Quevedo porque, además de la crisis económica, la librería "Gandhi Oportunidades" ya no era una librería muy rentable, según lo declaraba Alberto Achar, se había convertido en una de las menos rentables de las 44 sucursales de esta querida y añorada librería.

Muchos de los formados, algunos tristes y otros consultando los posibles libros que se pondrían a remate por el cierre, estaban firmes, se escuchaba por ahí que alguno al que sus cuates le decían "doctor", no por médico, sino por el nivel de doctorado que tenía, le platicaban sus cuitas para conseguir empleo, ahora, mucho más difícil porque no importa que ya tengas la maestría y andes en el doctorado, las angustias familias les llenan de terror y miedo al presente y futuro, algunos reían sobre las pláticas sostenidas con sus padres y parientes que se alarmaban porque el chico no conseguía emplearse, y otros, protestaban porque no siguió los consejos de los familiares para que estudiara tal o cual carrera que garantizaba desde el final un empleo, otros comentaban indignados las ofertas que recibían después de andar en filas interminables para los solicitantes, porque cuando de suerte les decían que sí, la oferta de salario era indignante, ni que fueran taxistas o taqueros, ellos, ganan más, ahora, sin ningún estudio que los que han estudiado, y esa realidad se les refleja en el rostro con una indignación, resentimiento y frustración porque muchos entienden que no es cosa particular sino una situación del sistema y de la economía total, pero al final qué pinche culpa tenemos nosotros y explican con indignación que los sueldos ofrecidos son menores a los del año pasado, porque el "Presidente anda de chillón y bajándose el salario", pues sí, al final, dicen que él no tiene problemas, no tiene más que un hijito que depende de la familia por ser menor y su esposa, pues tiene todos los chances de tener empleos y recursos por conferencias y libros y así, además, no gastan de su bolsillo por mantenerse, nada gastan, ni para los chocolates, y el odio visceral se va reflejando en sus caras angustiadas y resentidas.

Y lo que dicen tiene lógica, muchos no tuvieron más que los apoyos para que estudiaran y sus padres no contaban con recursos ni con una amplia red de "relaciones públicas" que es la que garantizan las escuelas particulares, los "fifís" con los "fifís", incrustados incluso en la política y ya vemos sus resultados desde De la Madrid y los "hijos de la …" de los demás gobiernos, incluyendo al que ahora anda de llorón, como Emilio Lozoya.

No les importa ver si es en verdad una víctima del sistema o un simple ladronzuelo de gabinete y de "cuello blanco" que aprovechará la oportunidad para chingarnos a todos o si en verdad lo "obligaron" a manipular las redes de la gran corrupción, incluso, antes de que ganar la elección con el equipo de Peña Nieto, eso les vale, pues que se chinguen, decían, es lo menos que se merecen.

Algunos explicaban que sus padres estaban hasta la madre de ellos porque ni trabajaban ni dejaban de costar y joder y ni siquiera tenían el valor de salirse de la casa paterna para tomar algún sitio independiente, y es que con lo que ganamos, pues no sale, no da para más o nos vamos y no tragamos o nos quedamos y aguantamos los reclamos familiares y pues es mejor aguantar palabras que sufrir hambres.

Y lo peor es que al paso de los años se van acostumbrando a la soltería y la vagancia, total, no hay futuro para ellos y es mejor tener perritos y gatitos que andar con chilpayates , ya vieron lo que tuvo que hacer Pepe, doblar las manos y perder el juicio y la dignidad y entró a trabajar como burócrata, dice que de subdirector porque él no es militante de Morena y el mero mero, pues exige que se inscriban en el partidazo y que den trabajo voluntario y acción política o se joden, porque solamente reciben las chingas y los peores salarios, y eso que decían que cambiarían las cosas pero no, la neta es que andan como cuando su papá era "juncionario" de la secretaría y a él le fue mejor porque podía contratar a algunos cuates que solamente cobraban y el daban una "mochada" con lo que aumentaba sus ingresos y tenía oficina con baño y un buen sillón, para ya saben, ponerse a descansar y tirar alguna pestañita y podía disponer de chofer, gasolina, gastos y vehículo y pues así si valía la pena andar de burócrata, no como ahora que son pinches gatos de callejón porque se terminaron los de angora.

Así, perdían el tiempo y sacaban los resentimientos y frustraciones, explicaban que ya ni para ir a un restaurante ni al café, porque andan "cariñosos", sólo taquerías y lo mejor es llevar la "pachita" con el mezcal para pasarse los tragos sin que les cueste más. Ir por la novia solamente en inicio de quincena porque anda con algo de dinerito en la cartera, porque si no ni siquiera alcanza para el hotel, que ahora son "jodihoteles"… y así despotricaban, porque al final vinieron reconociendo que ellos, con tal de joder al PRI y a los pinches PANISTAS, pues votaron por AMLO, y que les viene a dar en la madre, quitó los chances solamente para los que estamos educados no para los jodidos que andan de revoltosos y chingando en las calles y siendo miembros del partido, pues sí creo, decían algunos, que en verdad ese "peje" debe ser comunista, porque yo recuerdo que en la "uni" veíamos aquellos apestosos y revoltosos que todo paraban y frenaban las clases para apoyar a Cuba o a los que decían eran presos políticos, pues a saber, la neta es que muchos de ellos andan bien al tiro en el gobierno y la hacen de tos y cansada, y cuando nos ven, pues se burlan diciéndonos que somos "fifís", cuando ellos andan en los mismos restaurantes y viven en las colonias donde estamos y traen carrotes con chofer y hacen negocios y transas, como antes, pero antes se daban a repartir y ahora solamente es para ellos… pues sería bueno, pensaban, que AMLO se diera una vueltecita por las librerías que andan cerrando y escuchar las conversaciones de los "fifís" que andan rescatando viejos libros a buen precio, como zopilotes en banquete, total, lo que se chingó pues se chingó, así, decían los presos en la cárcel.

socrates_campos8@yahoo.com.mx

Sería bueno, pensaban, que AMLO se diera una vueltecita por las librerías que andan cerrando y escuchar las conversaciones de los "fifís" que andan rescatando viejos libros a buen precio.

Por Roberto Vizcaíno

TRAS LA PUERTA DEL PODER

Va Ricardo Monreal por una reforma que permita al Congreso legislar a distancia

Con una pandemia altamente infecciosa y letal que no tiene para cuando permitir sesiones y actividades presenciales sin riesgo, **Ricardo Monreal** anunció que va por una reforma constitucional que permita al Congreso legislar a distancia.

Hoy, ni la Constitución ni los reglamentos que rigen los trabajos de diputados y senadores prevén esta circunstancia. Por lo cual, realizar sesiones a distancia, fuera del recinto legislativo, invalida cualquier decisión.

Se buscará entonces, dijo, una solución legal que permita que los legisladores puedan participar en debates y realizar votaciones válidas sin estar presentes en el Salón de Plenos.

El Senado de la República realiza, dijo **Monreal**, una actividad esencial para la sociedad y el Estado y, por tanto, aun en estas emergencias sanitarias, su cuerpo de legisladores tiene que seguir trabajando y tomando decisiones, emitiendo reformas y leyes, sin que sus vidas corran peligro.

De igual forma, se tiene que garantizar que sus colaboradores y el personal no tengan riesgos sanitarios y que todo funcione dentro de las prevenciones determinadas por el Consejo de Salubridad Nacional.

Dentro de 25 días, dijo, a partir del 1 de septiembre, iniciarán las sesiones del periodo ordinario correspondiente al tercer año de ejercicio legislativo en esta Legislatura.

"Por eso, tendremos más cuidado. Ahora estamos buscando alternativas jurídicas y legislativas para que podamos sesionar a distancia, de manera digital.

"No tenemos reglamentación ni norma jurídica que nos permita que las votaciones, los debates y los actos de autoridad que realicemos, puedan ser de manera digital y a distancia.

"Por eso, en los próximos días, antes del 1 de septiembre, intentaremos consensuar una agenda que reforme la Constitución, que reforme la Ley Orgánica del Congreso y que reforme el reglamento interno de las cámaras, para poder celebrar sesiones de manera digital a distancia y que éstas tengan validez jurídica y constitucional y no sean recurridas por quienes se sientan afectados.

"Es el momento de modernizar nuestra vida parlamentaria, es el momento de acudir a nuevas formas, a nuevas prácticas porque nadie puede generar condiciones distintas a los que el mundo está realizando.

"La digitalización de nuestros actos son ahora una realidad, llegaron para quedarse y por eso el Congreso debe de adaptarse a las nuevas maneras, a las nuevas formas de comunicación y de trabajo legislativo, como lo está haciendo todo el mundo.

"Esa es nuestra tarea impostergable y ahí nos vamos a ubicar, ahí nos vamos a empeñar a tener normas claras y en beneficio de la sociedad", afirmó.

TAMBIÉN EN LO EDUCATIVO

En este mismo contexto, señaló **Monrea**l, el rápido y definitivo avance expansivo de las nuevas tecnologías de la información y la comunicación venían ya empujando fuertemente desde hace al menos una década a grandes segmentos sociedades y a sus gobiernos a modificar sus tareas laborales, profesionales y personales con el uso acelerado de herramientas digitales.

Así, el *homeschooling*, o **educación en familia**, basada precisamente en el uso cada vez más amplio de las nuevas tecnologías de la información y comunicación, siempre a distancia -y vía la digitalización-, es hoy en México y el mundo una opción efectiva y creciente de educación entre la población.

Al indicar lo anterior, **Ricardo Monreal**, líder de la mayoría de Morena en el Senado, consideró que la pandemia ha llevado a los padres de familia en México a involucrarse cada vez más en la educación de sus hijos.

Así, con la firma de un convenio con las televisoras privadas, cuyos canales, personal técnico y profesional e instalaciones serán utilizados por el gobierno de **Andrés Manuel López Obrador** para desarrollar un nuevo sistema educativo nacional.

Con esta decisión, asegura **Monreal**, la 4T pone por delante en el mundo, y en el contexto de la llamada "nueva normalidad", un método educativo novedoso en el cual algunos de los canales de Televisa y TV Azteca serán la base a través de la cual un millón 600 mil maestros impartirán educación a unos 30 o 35 millones de niños y jóvenes en todo el país.

La transformación de la TV abierta, de recreativa a educacional, es considerada por el presidente de la Junta de Coordinación Político en la Cámara Alta, como un paso esencial no sólo para dar una respuesta contundente a las consecuencias de aislamiento de la pandemia, sino a la modernización educativa de México.

Esta iniciativa es una de las más importantes lograda, no solo por la relevancia que tiene, sino porque impactará positivamente en más de 35 millones de menores de edad y en un millón 600 mil maestros que atienden los diversos niveles escolares.

Así, agregó, el próximo lunes 24 de agosto, a distancia, millones de estudiantes de niveles educativos hasta preparatoria, regresarán a clases a través de cursos que serán trasmitidos por los canales televisivos de mayor impacto.

Monreal indicó que, ante la imposibilidad del regreso presencial a clases y frente a una cierta probabilidad de perder el año lectivo, el presidente **Andrés Manuel López Obrador** y su equipo de Educación tomaron esta medida que hace posible garantizar dos derechos o bienes públicos fundamentales: la protección de la salud pública de estudiantes, docentes, madres y padres de familia y el derecho a la educación pública que mandata la Constitución.

Reconoció que ciertamente aún hay muchas dudas por parte de padres de familia y de los maestros mismos.

Indicó que nadie estaba preparado para las consecuencias de la pandemia. Por lo tanto, cuando los concesionarios de las televisoras pusieron sus sistemas a disposición de la SEP, se encontró que echar a andar una transmisión continua de clases podía ser una importante solución al problema educativo en el contexto de la pandemia.

Las televisoras será el instrumento, la herramienta educativa y la SEP y los maestros los responsables de los programas de educación.

Una vez definidos el contenido y la producción de los múltiples programas educativos, éstos serán entregados a la Secretaría de Gobernación para que desde ahí sean distribuidos a las televisoras para su transmisión.

Este nuevo sistema operará de las 8 de la mañana y terminarán a las 7 de la noche, después de las 7 pm se repetirán los cursos del día para quienes quieran reforzar o revisar la clase matutina.

Monreal consideró que la responsabilidad y el esfuerzo de la SEP *será titánico.*

Cumplir con la matrícula escolar a distancia requerirá de atender 16 grados educativos, al menos durante los siguientes cuatro meses (del 24 de agosto al 18 de diciembre).

La SEP producirá más de 4,500 cursos escolares de media hora cada uno.

"Las y los maestros seguirán siendo clave en esta nueva etapa. Son insustituibles. Ellos seguirán teniendo contacto con sus estudiantes a través de la telefonía y, en muchos casos, de las aplicaciones para la comunicación virtual en grupo, como de hecho lo hicieron durante los meses de marzo, abril y mayo pasados, durante la Jornada Nacional de Sana Distancia", concluyó Monreal.

Bolivariano chamuscado...

rvizcainoa@gmail.com/
Twitter: @_Vizcaino /
Facebook / https://www.facebook.com/rvizcainoa

travelink S.A. de C.V.
AGENCIA DE VIAJES

CANCÚN

PRECIO X PERSONA
$9,999.00
del 12 al 16 de Septiembre
INCLUYE BOLETO DE AVION HORARIOS DIURNOS
TRASLADO AEROPUERTO HOTEL AEROPUERTO
04 NOCHES DE ALOJAMIENTO
PLAN TODO INCLUIDO

PRECIO X PERSONA
$8,999.00
del 30 Octubre al 02 de Noviembre
INCLUYE BOLETO DE AVION HORARIOS DIURNOS
TRASLADO AEROPUERTO HOTEL AEROPUERTO
03 NOCHES DE ALOJAMIENTO
PLAN TODO INCLUIDO

travelink S.A. de C.V.
AGENCIA DE VIAJES

Salamanca No. 40
Col Roma Norte
C.P. 06700 / CDMX

Tel.: 5533-8251 y 5533-8257

De cinco estrellas

- KLM alcanzó siete frecuencias por semana entre Ámsterdam y la Ciudad de México, ahora en *Boeing 787-9 Dreamliner*

- La sede del Tianguis Nacional de Pueblos Mágicos -26 al 29 de noviembre-ofrecerá espacios limpios con todas las medidas de higiene

- *Hoteles City Express* presentó Informe de Sostenibilidad 2019 apegado a los estándares del *Global Reporting Initiative*
- Aeroméxico reinició operaciones a Quito desde la CDMX con tres vuelos semanales

Por Victoria González Prado

Arturo Esper Sulaimán, secretario de Turismo de San Luis Potosí, en comunicado, recordó que el Tianguis Nacional de Pueblos Mágicos tendrá lugar del 26 al 29 de noviembre próximo y espera reunir a los 121 Pueblos Mágicos de México con su cultura, tradición, gastronomía y artesanías.

El evento, buscará ofrecer espacios limpios con todas las medidas de higiene para albergar a los pueblos mágicos y a sus visitantes y de manera digital se transmitirán los eventos culturales, aseguró el secretario.

De igual forma, indicó que la Secretaría de Turismo de San Luis Potosí y la Secretaría de Turismo federal en conjunto diseñan estrategias coordinadas para la realización e indicó que la sede prevista es el recinto de la Feria Nacional Potosina que cuenta con las condiciones para realizar el evento pues cuenta con lugares abiertos y amplios pabellones, donde se podrá cuidar la distancia y evitar aglomeraciones. Habrá espacio para encuentros de negocios entre agencias de viajes, prestadores de servicios y touroperadores de los Pueblos Mágicos, así como jornadas académicas.

Por último, el secretario de Turismo aseguró que pronto estará listo el sitio web oficial del evento en donde día a día se podrán conocer las actualizaciones y comunicados oficiales sobre el Tianguis de los Pueblos Mágicos.

Un vuelo diario de Ámsterdam a Ciudad de México.

Dio a conocer su informe de Sostenibilidad.

☆☆☆☆☆ Hace un par de días que KLM alcanzó siete frecuencias por semana (un vuelo diario) entre Ámsterdam y la Ciudad de México, reactivando su oferta, ahora en *Boeing 787-9 Dreamliner* con dos clases *World Business Class* y *Economy*.

Guilhem Mallet, director general del grupo Air France-KLM en México, dijo: "El incremento de frecuencias es muy significativo para nosotros, ya que refuerza nuevamente nuestro compromiso con México, un país clave para el Grupo. Nuestro objetivo es continuar siendo el líder, junto con los socios estratégicos, en el transporte de pasajeros entre México y Europa, y desde ahí a cualquier otro destino del mundo. Con este nuevo aumento, retomamos los vuelos que teníamos antes de la pandemia". Más información: www.klm.com.mx

☆☆☆☆☆ Al presentar su Informe de Sostenibilidad 2019, Hoteles *City Express* se apegó a la metodología de *Sustainability Accounting Standards Board* (SASB), siendo la primera empresa de la hospitalidad en América Latina en presentar el informe bajo este esquema.

SASB ayuda a las empresas que cotizan en bolsa a reportar sus programas de sostenibilidad con lo que promueve la creación de valor mediante iniciativas en la materia, lo que es altamente valorado por los mercados a nivel internacional.

Los estándares de sostenibilidad de Hoteles *City Express* se apegaron también -por segundo año consecutivo- a los de *Global Reporting Initiative* (GRI), que junto con SASB son los organismos representativos para reportar las actividades en este rubro, y evaluar la relevancia y adaptación a los intereses y necesidades de las partes interesadas (*stakeholders*).

La información de la sostenibilidad forma parte relevante para que los inversionistas y analistas tomen decisiones sobre determinada empresa. Los informes de SASB ayudan promoviendo dichos reportes. La información que promueve entre los inversionista abarca temas medioambientales, sociales y de gobierno corporativo, lo que hace los datos comparables y consistentes en diferentes industrias.

Algunos de los estándares de SASB y GRI a los que se apegó la cadena hotelera y que reportó en el Informe de Sostenibilidad 2019 son: Manejo de energía, agua, impacto ecológico, adaptación al cambio climático, prácticas laborales y gobierno corporativo. Además, las acciones en materia de sostenibilidad están alineadas a las mejores prácticas nacionales e internacionales y a los 12 Objetivos de Desarrollo Sostenible de las Naciones Unidas (ODS).

Arturo Esper Sulaimán.

Santiago Parra, director de Finanzas Corporativas y presidente del Comité de Sostenibilidad de Hoteles *City Express,* aseguró: "Refrendamos nuestro compromiso en materia de sostenibilidad y nos congratulamos de ser la primera empresa de alojamiento de América Latina que reporta bajo estos criterios. Este logro nos motiva a seguir innovando en acciones que marquen la diferencia, porque estamos convencidos que cada acción cuenta".

Al llegar a Quito el tradicional baño de agua.

☆☆☆☆☆ Aeroméxico reinició operaciones a Quito desde la Ciudad de México, con oferta de tres vuelos semanales y para celebrar el regreso de la aerolínea a Ecuador, en el Aeropuerto Internacional Mariscal Sucre de Quito, se realizó el tradicional baño del avión.

Quito es el lugar más visitado de Ecuador y cuenta con numerosas iglesias que guardan tesoros de cultura e historia de la época colonial. Su Centro Histórico es el mejor conservado del mundo y la gastronomía del país es muy variada, además de ser el mayor productor de cacao fino de aroma.

También ofrece gran variedad de deportes extremos y actividades en la naturaleza del Chocó Andino, paraíso natural, declarado en 2018 como la séptima Reserva de Biósfera del mundo por la Unesco.

Durante la contingencia, Aeroméxico transportó a este destino más de 27 toneladas de insumos médicos esenciales para combatir la pandemia. Uno de los vuelos fue en *Boeing 787-9 Dreamliner,* que por primera vez voló a Quito.

La aerolínea reafirma su compromiso de incrementar operaciones, reanudando destinos y aumentando frecuencias de forma paulatina y segura. Estima operar más de 7 mil 400 vuelos durante el mes de agosto, incrementando así su operación 20 por ciento comparado con el mes anterior.

victoriagprado@gmail.com
Twitter: @victoriagprado

Por Mauricio Conde Olivares

"HORA 14"

En plena pandemia, quieren subir tarifas taxis de Q. Roo

Un total de 100 operadores de transportes turísticos que laboraban en varias compañías asentadas en Cancún se manifestaron por las principales avenidas del centro urbano y turístico ante las sedes de los gobiernos municipal y estatal, en demanda de apoyos económicos y la restitución de sus plazas laborales, muchas de las cuales desparecieron al igual que sus patrones.

La mayoría cumplió cinco meses sin trabajo y refirieron que están afectados económicamente más de 4 mil operadores, toda vez que solamente el 10 por ciento de este gremio aún labora en empresas grandes.

Jesús Franco, a nombre de sus compañeros, relató que en estos momentos 380 operadores necesitan ayuda de manera urgente porque están con síntomas de COVID-19 y otras enfermedades.

Una comitiva de los manifestantes fue recibida por la Presidente Municipal de Benito Juárez, cuya cabecera es Cancún, Mara Lezama, quien comprometió ayuda alimentaria para al menos 100 de los operadores que será entregada directamente en sus domicilios; en tanto se resuelve el mismo apoyo para otros 350 operadores sin empleo.

Adicionalmente, la Primera Autoridad Municipal otorgará descuentos en el trámite de licencias de chofer, para quienes así lo necesiten.

Además, no es para alabarlos, pero dada la crisis económica derivada de la pandemia, en la que hasta las 12 horas del 04 de agosto, se han notificado 3 mil 985 personas recuperadas, 5 mil 294 casos negativos, 775 casos en estudio, 8 mil 96 casos positivos y mil 33 defunciones relacionadas a COVID-19, resulta que los cuatro sindicatos de taxistas más grandes de Quintana Roo solicitaron permiso al Instituto de Movilidad (Imoveqroo), para incrementar de manera temporal hasta 20% sus tarifas.

Hay que recordar que la pobreza laboral derivada de la pandemia por el coronavirus alcanzó la cantidad de 200 mil familias, es decir, quienes no ganan lo suficiente para hacer frente a sus gastos. Los números de este indicador a principios de año eran de aproximadamente 118 mil personas.

Y para colmo de lo anterior, por primera vez, las remesas hacia Quintana Roo registraron una baja superior a los seis millones de dólares, una reducción de más de 12.7%. Entre abril y junio de este año la cifra alcanzó 42.5 millones de dólares, contra 48.7 millones que recibió en el mismo período del año pasado.

Por ello, destaca que el Gobierno del Estado, que encabeza Carlos Joaquín anunció la creación del programa "Hambre Cero", que iniciará a mediados de agosto en 46 colonias y/o comunidades, de los 11 municipios, catalogadas como prioritarias.

Con este programa se da continuidad al plan alimentario que inició el gobernador Carlos Joaquín con "Cinco apoyos para tu tranquilidad", durante la emergencia sanitaria a causa del Covid19, mediante el cual se entregaron más de un millón 37 mil paquetes de alimentos; la primera fase del programa tendrá 4 meses.

En otro orden, le informo que la Secretaría de Finanzas de Quintana Roo amplió hasta agosto el plazo para pagar sin recargos ni ajustes la tenencia vehicular, como parte de los esfuerzos de la dependencia para respaldar a los quintanarroenses por la pandemia del coronavirus.

A través del Periódico Oficial de Quintana Roo se notificó que se amplió hasta agosto el subsidio para el pago de tenencia vehicular, que se han mantenido vigente desde marzo, al igual que la licencia de bebidas alcohólicas.

Por su parte, el Ayuntamiento de Benito Juárez, cuya cabecera municipal es Cancún, iniciará la Jornada de Incentivos Fiscales 2020 y Regularización de Trámites, del 10 de agosto al 30 de septiembre, como apoyo a la economía local recientemente afectada por la pandemia de COVID-19.

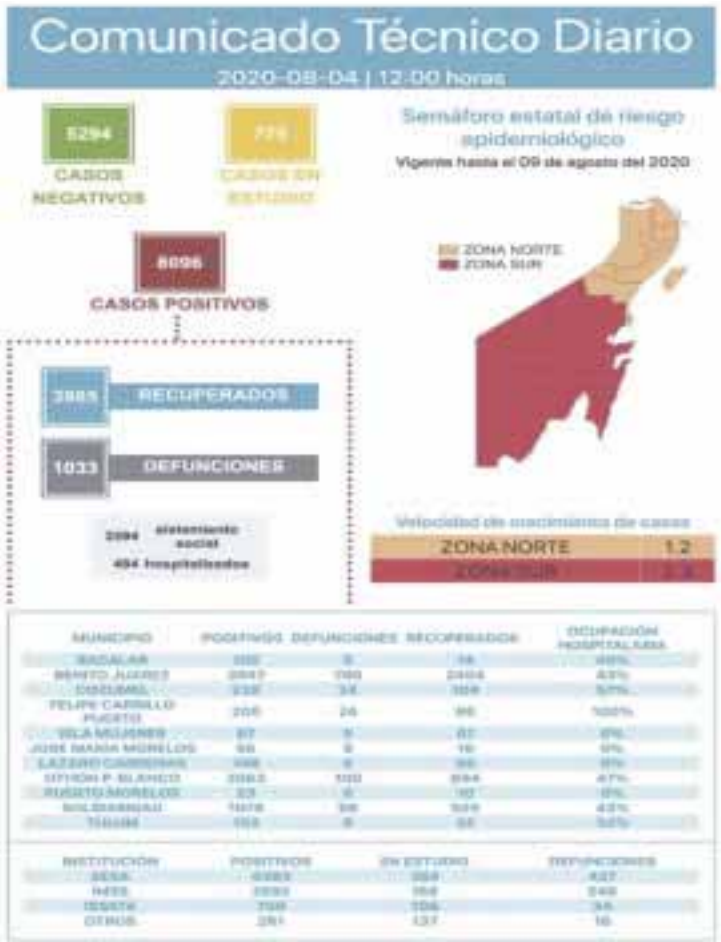

Le comento además que la presente semana inició con 196 operaciones programadas en el Aeropuerto Internacional de Cancún (AIC), siguiendo la tendencia observada desde el viernes pasado, de las cuales 82 fueron internacionales, mientras el sector hotelero registró la reapertura de otro centro de hospedaje, con lo cual suman 145 en operación con 37 mil 170 llaves en el corredor Costa Mujeres-Puerto Morelos, cuya ocupación promedio es de 25 por ciento.

En este entorno y con el objetivo de seguir avanzando en la reactivación económica del destino hacia el color verde en el Semáforo Epidemiológico, sectores empresariales como la hotelería, restaurantes, Cámaras Empresariales y el Transporte Público se unieron a la campaña "Amo Cancún, por eso te cuido, por eso me cuido".

Dicha campaña se ha extendido a todos los municipios del estado de Quintana Roo para concientizar a la población sobre la implementación de las debidas medidas sanitarias contra la pandemia del coronavirus.

Además, los pasajeros de las unidades del transporte público en el municipio de Benito Juárez que generen sobrecupo, serán bajados de la unidad sin que se les regrese su pasaje. Rodrigo Alcázar Urrutia, director de Transporte y Vialidad municipal, explicó que con ello se acepta la corresponsabilidad de los pasajeros en la práctica del sobrecupo en las unidades del transporte público, que actualmente es de ocho pasajeros en vans y ninguno de pie en autobús. Los pasajeros serán bajados del transporte con sobrecupo y no recuperarán su pasaje, para que tomen conciencia de no utilizar las unidades llenas, a fin de prevenir contagios del COVID-19.

En materia educativa, más de 336 mil alumnos de nivel básico de Quintana Roo iniciarán el ciclo escolar 2020-2021 el próximo 24 de agosto a través del sistema a distancia Aprende en Casa II que será difundido por medio de la televisión, radio e internet, anunció la Secretaría de Educación Pública (SEP). Esteban Moctezuma Barragán, titular de la dependencia federal, explicó que comenzará a distancia pues no cuentan con las condiciones necesarias para regresar físicamente a las aulas.

Al respecto, en Cancún más de 300 alumnos de educación especial y preescolar comenzaron a recibir el segundo pago de las becas municipales correspondientes al ciclo escolar 2019-2020, trámite que tuvo que ser pospuesto desde junio debido a la emergencia sanitaria. Cada uno de los estudiantes de educación especial recibió tres mil 127 pesos como parte de esta última entrega, mientras que los de preescolar, dos mil 085 pesos.

Adicionalmente, la Dirección Municipal de Salud de Benito Juárez puso en marcha una campaña para aplicar alrededor de mil 120 dosis de vacunas a niños menores de cinco años, en coordinación con la unidad móvil de Fundación Karisma. Joaquín Barajas, titular de la dependencia, explicó que el objetivo es reforzar los esquemas de vacunación de los infantes, ya que a raíz de la pandemia muchos padres de familia optaron por no acudir a los hospitales o centros de salud por temor a contagiarse de Covid-19.

El Instituto Municipal del Deporte en Cancún informó que con el objetivo de crear conciencia y evitar contagios entre los deportistas y ciudadanos, su personal con el apoyo de elementos de Seguridad Pública, realiza recorridos en las unidades deportivas, canchas y gimnasios para evitar la afluencia de personas en estas instalaciones, recordando que hasta el momento y de acuerdo al semáforo epidemiológico estatal, aún no se pueden abrir estos espacios deportivos; empero, lo anterior será motivo de posterior análisis en posterior entrega de HORA 14.

mauricioconde59@outlook.com
Twitter: @mauconde

ROMERO & CAMPBELL
CULTURA CONECTA
PRESENTA
JULIETA VENEGAS
LIVE STREAMING
ÍNTIMO
ARTISTA INVITADA: YORKA
Sábado 22 de agosto 2020
HORARIOS
19:00 hrs.
20:00 hrs.
21:00 hrs.
02:00 hrs.
COMPRA TUS ENTRADAS EN
WWW.JULIETAVENEGAS.LIVE

Se verá en exclusiva en Amazon Prime Video en más de 240 países

Al Pacino actuará en la segunda temporada de "Hunters"

*** El thriller de conspiración creado por David Weil y producido por Jordan P, aún no tiene fecha de estreno

"Hunters", la serie que recupera a Al Pacino para la televisión con su enigmático personaje Meyer Offerman, el líder de un atípico grupo de "caza nazis".

Amazon Studios anuncia la segunda temporada de la serie Amazon Original "Hunters", el thriller de conspiración creado por David Weil y producido por Jordan Peele, que se estrenará en exclusiva en Amazon Prime Video en más de 240 países y territorios de todo el mundo.

La primera temporada de "Hunters", protagonizada por Al Pacino, Logan Lerman y Jerrika Hinton, se estrenó el pasado 21 de febrero.

La serie, que se estrenó el pasado 21 de febrero, está protagonizada por Pacino, al que acompañan Logan Lerman, Lena Olin y Jerrika Hinton, entre otros.

En un comunicado oficial remitido por la compañía, Weil ha celebrado la noticia: "Estoy más que agradecido a Jennifer Salke y a la familia de Amazon por su continuo y extraordinario apoyo a Hunters". "Junto a nuestro magnífico reparto, increíble equipo y brillantes escritores y productores, estoy más ansioso que nunca por compartir la próxima temporada de la saga de Hunters con el mundo", ha añadido el creador de la serie, que a principios de marzo aseguró que tiene 5 temporadas en mente".

Por su parte, la directora de Amazon Studios, Jennifer Salke, se ha mostrado igual de encantada: "Con Hunters, la audaz visión de David Weil y su intrépida imaginación han impulsado una emocionante y retorcida primera temporada llena de acción que atrajo a los miembros Prime de todo el mundo". "Estamos encantados de que David, Jordan y los Hunters vuelvan con nosotros a por más, expresó.

Claquetazo por el inicio de grabaciones de "Quererlo todo". De izquierda a derecha Rubén Branco, Olivia Bucio Zoé Torres, Víctor González, Ignacio Sada, Michelle Renaud, Danilo Carrera, Sara Corrales y Scarlet Gruber.

"Quererlo todo" inicia grabaciones en Televisa Sán Ángel

*** Se celebró una una ceremonia de bendición en la que estuvieron presentes Michelle Renaud y Danilo Carrera, protagonistas de esta nueva historia

Se estrenará próximamente por las estrellas retomando el horario de las 16:30 horas.

"Quererlo todo", la nueva producción de Ignacio Sada, inició grabaciones en el foro 14 de Televisa San Ángel, con una ceremonia de bendición en la que estuvieron presentes Michelle Renaud y Danilo Carrera, protagonistas de esta nueva historia. También asistieron Scarlet Gruber Víctor González, Olivia Bucio Sara Corrales y Rubén Branco

"Quererlo todo" es una historia campirana que se desarrolla en un pueblo llamado "El Rosario", cuyos habitantes guardan algún secreto.

La envidia y la intriga serán parte de la trama, sin dejar de lado lo más importante, la búsqueda del amor propio y verdadero.

"Quererlo todo" es una adaptación de Antonio Abascal, Carlos Daniel González, Dante Hernández y Sol Rubí Santillana, bajo la dirección de escena de Claudia Elisa Aguilar y Sandra Schiffner.

"Quererlo todo", producción de Ignacio Sada, se estrenará próximamente por las estrellas retomando el horario de las 16:30 horas.

Luego de que su casa fue baleada, José Manuel Figueroa señala: “Todo bien mi gente”

*** No había ninguna persona viviendo en el lugar al momento, aclaró el abogado de la familia, Cipriano Sotelo

“Todo bien mi gente, trabajando mucho en los últimos detalles de mi disco, gracias a todos por su cariño y por preocuparse por mi bienestar, los amo hoy y siempre #figo”, escribióo el cantante José Manuel Figueroa en su cuenta de Instagram, luego de que su casa de Cuernavaca fue baleada el pasado fin de semana.

La tarde del domingo se reportó un ataque de un comando armado en Cuernavaca, los hechos ocurrieron alrededor de las 15 horas en la calle Mesalina, en la colonia Delicias.

El sonido de los disparos alarmó a los vecinos, que llamaron a la policía.

La zona fue cercada por elementos de la Fiscalía de Morelos, que hallaron ocho casquillos, en la calle calibre 45.

Hasta hoy no hay información de los presuntos agresores, pues huyeron del lugar, sin embargo, no hubo lesionados en el presunto ataque de la casa del cantante.

En dicho inmueble solía vivir Juan Sebastián, hermano de José Manuel, y quien fue asesinado en 2010.

No había ninguna persona viviendo en el lugar al momento, aclaró el abogado de la familia, Cipriano Sotelo, en entrevista con el programa de espectáculos Ventaneando.

“Él está bien, está fuera de Cuernavaca”.

“Esta propiedad no forma parte de los bienes de la sucesión, de hecho, no sé a quién pertenezca, si a Juan Sebastián o a José Manuel”. señaló Cipriano Sotelo, abogado de la sucesión testamentaria de Joan Sebastian.

De acuerdo con el abogado Cipriano Sotelo, el cantante José Manuel Figueroa se mostró sorprendido ante la noticia, pues desconocía el hecho. “Está bien, está fuera de Cuernavaca, ya no abundamos sobre el tema, no le pregunté de quién es la casa o si quería que denunciáramos. En un acto de solidaridad solamente quise saber cómo estaba físicamente”, declaró a “Ventaneando”.

El abogado dijo que durante su llamada con José Manuel Figueroa no hablaron de una querella, ya que aunque se trató de un ataque con arma de fuego, no se sigue de oficio.

El sonido de los disparos alarmó a los vecinos, que llamaron a la policía

En dicho inmueble solía vivir Juan Sebastián, hermano de José Manuel, y quien fue asesinado en 2010.

“A Dios le dejo esta injusticia una vez más y todo a su tiempo se acomodará y mi pequeño conocerá la verdad y quien en realidad le quitó a su madre en los años más importantes de crianza”, escribió la cantante

Juez federal impide que Ninel Conde vea a su hijo; le negó amparo sobre custodia

*** “Yo no le quité nada, ella eligió una vida de excesos”, señala Giovanni Medina

A través de un comunicado, Ninel Conde anunció que un juez federal, le negó el amparo sobre la custodia de su hijo.

La actriz y cantate señaló que el juez le negó el amparo que solicitó luego de que su ex, Giovanni Medina, obtuvo la custodia provisional de Emmanuel, el hijo de 5 años que procrearon, y del que la actriz está separada desde hace cuatro meses.

“Hoy me informó mi equipo legal que un juez de distrito negó el amparo que interpusimos en contra de las medidas dictadas de manera deliberada por un juez familiar, basado en que yo podía contagiarlo de COVID y en un convenio con una firma presuntamente FALSIFICADA y ni siquiera ratificado”, escribió la cantante.

El tener relaciones en la política en este caso, como él lo dice a TODO MUNDO con la cancillería de México, consigue alejar a un hijo de su madre y peor aún, alinearlo al grado de no querer ni hablar con ella por video-llamada”, aseguró tristemente.

“A Dios le dejo esta injusticia una vez más y todo a su tiempo se acomodará y mi pequeño conocerá la verdad y quien en realidad le quitó a su madre en los años más importantes de crianza”, dijo para terminar.

En mayo pasado, Ninel Conde fue a Palacio Nacional para entregar una carta al presidente de México, Andrés Manuel López Obrador, en la que solicitaba su ayuda para recuperar a Emmanuel. “Vengo no como Ninel Conde si no como Ninel Herrera, una madre que tiene ya casi tres meses sin tener a su hijo en casa sin ningún motivo”, explicó a los medios presentes a las afueras del recinto.

Por su parte, Giovanni Medina dijo que no tiene ningún puesto en el gobierno de AMLO y solo es simpatizante desde 2005. “Si trabajara ahí ya hubiera provocado que me corrieran con tanto ridículo al que me expone NC”.

Cuando le preguntaron por qué le quitó a su hijo a Ninel, Giovanni respondió:

“Yo no le quité nada, ella eligió una vida de excesos, prefirió la vida loca que a sus hijos. Yo solo estoy cumpliendo mis obligaciones de crianza”.

Además dijo que a Ninel no le ha servido ante las autoridades mostrar “pruebas” contra él porque son falsas.

La actriz y cantate señaló que el juez le negó el amparo que solicitó luego de que su ex, Giovanni Medina, obtuvo la custodia provisional de Emmanuel, el hijo de 5 años que procrearon, y del que la actriz está separada desde hace cuatro meses.

EN VIVO DESDE EL CCT1
ENRIQUE GUZMÁN
eLIVE
Vívelo desde casa
ACOMPÁÑAME A UNA NOCHE INOLVIDABLE LLENA DE RECUERDOS Y MÚSICA
en Concierto a la Carta
SÁBADO AGOSTO 2020
29
MÉXICO
20:00 HRS
VELO DESDE CUALQUIER PARTE DEL MUNDO
24 HRS EN ETICKET LIVE
PREVENTA $ 125.00*
* PESOS MEXICANOS + CARGO POR SERVICIO
eticket LIVE
¡Vívelo desde casa!
www.eticket.mx
GOU PRODUCCIONES
idevymark

HORÓSCOPOS

Escribe: Amaya

ARIES • 21 MARZO-20 ABRIL

Al fin lograrás interpretar lo que tu pareja desea de ti para llevar una mejor convivencia.

TAURO • 21 DE ABRIL-21 MAYO

No permitas que las apariencias te confundan, estás logrando de prisa el amor y atención de quien deseabas.

GÉMINIS • 22 MAYO-21 JUNIO

No pierdas de nuevo el rumbo de tus acciones por querer abarcar mucho campo, ten paciencia.

CÁNCER • 22 JUNIO-22JULIO

Únicamente tú decides lo que quieres y lo que no, no puedes seguir culpando a los demás por tus acciones.

LEO • 23 JULIO-23 AGOSTO

Debes tener la convicción suficiente para salir delante de tus problemas con tu pareja, mucha paciencia y amor.

VIRGO • 24 AGOSTO-22 SEPTIEMBRE

Es hora de empezar a amar y verte sonreír, tienes una oportunidad maravillosa, no la dejes ir.

LIBRA • 23 SEPTIEMBRE-23 OCTUBRE

Encontraste una vez más esa mirada que tanto esperabas, deja de dudar y anímate a intentarlo de nuevo.

ESCORPIÓN • 24 OCTUBRE-22NOVIEMBRE

Has tenido paciencia suficiente la recompensa de la misma llegará en los próximos días, disfrútalo.

SAGITARIO • 22 NOVIEMBRE-21 DICIEMBRE

El momento de tomar las cosas de tu relación de pareja en serio ha llegado, ya no puedes seguir fingiendo.

CAPRICORNIO • 22 DICIEMBRE-20 ENERO

La vida no es tan difícil como lo crees, la ausencia de tu última pareja no debe hacerte caer en mas errores.

ACUARIO • 21 ENERO-18 FEBRERO

No tengas acciones producto de tu coraje, relájate y planea mejor cómo quieres recuperar la atención de quien dejaste ir.

PISCIS • 19 FEBRERO-20 MARZO

Vives enamorado de una persona, pero no ganarás nada guardándolo para ti mismo, es hora de actuar.

¿Cómo se dice en francés..?

Revolución: ***Révolution.***

Transformación radical: ***Transformation radicale.***

Revolucionario: ***Révolutionnaire***

Soldado: ***Soldat.***

Armas: ***Armes.***

Solidaridad: ***Solidarité.***

Dolor: ***Douleur.***

Batalla: ***Bataille.***

Confrontación: ***Confrontation.***

Ideales: ***Idéaux.***

Lucha: ***Lutte.***

Caídos: ***Tombé.***

Ejército: ***Armée.***

Transición: ***Transition.***

Revuelta: ***Révolte.***

Evolución: ***Evolution.***

Liberales: ***Libéraux.***

Burguesía: ***Bourgeoisie.***

Proceso histórico: ***Processus historique.***

Ideología politica: ***Political ideology.***

Consejos

Cuidado con los azúcares artificiales

Hoy en día, los productos alimenticios procesados industrialmente incorporan azúcar blanca refinada y azúcares artificiales no sólo a los helados, galletas y otras golosinas sino también al pan, alimentos enlatados, las salsas entre otros.

Este exceso de azúcar en los alimentos puede causar, con el tiempo, diferentes enfermedades como la diabetes y obesidad y otras patologías de diversa gravedad. En la mayoría de los casos son productos muy purificados y cristalizados que sólo contienen calorías vacías. Además, algunos de ellos, requieren, para digerirse, de minerales alcalinos como calcio y magnesio que obtienen de los huesos lo que conlleva el riesgo de sufrir de osteoporosis y hasta de caries dental por su acidez.

***** Si tienes dudas relacionadas con moda, hogar y belleza, envíanoslas a: diario_imagen@yahoo.com.mx y al día siguiente publicaremos las respuestas.**

¿Sabías que en un día como hoy...?

1968.- Nace la actriz y conductora mexicana Leticia Calderón. Ha intervenido en telenovelas como "Yo compro esa mujer", "Esmeralda" y "En nombre del amor". Durante casi un año condujo el programa de revista "Hoy". En teatro ha trabajado en "12 mujeres en pugna".

TIP ASTRAL

OBJETOS QUE ABSORBEN LAS MALAS VIBRAS. Las plantas siempre han sido utilizadas para todo tipo de rituales y sobre todo para retener la paz y lograr una atmósfera cálida. Para lograr la paz en tu hogar coloca flores blancas o pétalos del mismo color, esto ayudará al formar un ambiente calmo.

San Judas Tadeo

Oh glorioso Apóstol San Judas Tadeo, siervo fiel y amigo de Jesús, el nombre del traidor ha sido causa de que fueses olvidado de muchos, pero la Iglesia te honra y te invoca como patrón de las causas difíciles. Ruega por mí para que reciba yo los consuelos y el socorro del cielo en todas mis necesidades, tribulaciones y sufrimientos, *(haga petición)*. Ruega por nosotros y por todos los que piden tu protección. **Amén.**

Récele a San Charbel, su vida y espíritu encontrarán paz. Visítelo en la Iglesia de San Agustín, ubicada en Horacio esq. Musset Col Polanco, México, D.F. (Recórtelo y llévelo en su cartera)

Oración al Niño de Atocha

Sapientísimo Niño de Atocha, general protector de todos las hombres, general amparo de desvalidos, medico divino de cualquier enfermedad. Poderosisimo Niño: yo te saludo, yo te alabo en este día y te Ofrezco estos tres Padre Nuestros y Ave Marías con Gloria Patri, en memoria de aquella jornada que hiciste encarnado en las purísimas entrañas de tu amabilísima Madre, desde aquella cuidad santa de Jerusalén llegar a Belén. Por cuyos recuerdos que hago en este día te pido me concedas lo que te suplico, para lo cual interpongo estos méritos y los acompaño con los del coro de los Querubines y Serafines, que están adornados de perfectísima sabiduría, por los cuales espero, preciosísimo Niño de Atocha, feliz despacho en lo que te ruego y pretendo, y estoy cierto que no saldré desconsolado de ti, y lograré una buena muerte, para llegar a acompañarte en Belén de la gloria. **Amén.**

¡¡¡NO TIRE MÁS SU DINERO!!!

¿CANSADO DE TRABAJAR PARA PAGAR LA MAQUILA..?

CONTAMOS CON EL MEJOR EQUIPO DE IMPRESIÓN EN COLOR PARA SU PERIÓDICO DIARIO O SEMANAL

Ejemplo: Periódico tabloide de 16 páginas full color por 2,000 ejemplares solo paga...

$6,900 pesos!

COSTO POR EJEMPLAR:
$3.49
PESOS
(más IVA)

Cancún, Quintana Roo

Presupuestos al tel:
99 88 92 25 45
(mail: montanezaguilar@gmail.com)