# Covid-19 en Q. Roo: muertos, 392; positivos, 2,010

(Página 12)

Año 7 No. 2318

diarioimagenqroo@gmail.com

Jueves 4 de junio de 2020

DIARIO IMAGEN Quintana Roo

$10 PESOS

Todo listo para la reactivación dentro de la nueva normalidad

## Asur reporta más de 40 vuelos diarios

# CANCÚN RECIBE A SUS PRIMEROS TURISTAS..!

Las aerolíneas ofrecen vuelos con rigurosas medidas de sanidad y descuentos de hasta el 80% en sus tarifas

>2

**Por José Luis Montañez**

## Derecho de réplica

# Se alista Q. Roo para la reactivación turística a partir de la próxima semana

– Asur reporta ya más de 40 vuelos diarios en Cancún

**Cancún.-** Tras el golpe devastador al turismo en Quintana Roo en cada uno de sus sectores, llevando a los aeropuertos a reportar una caída de hasta el 97% por ciento en sus vuelos, mientras que el sector hotelero se hundió en cifras históricas a un porcentaje de 99%, menor a lo que siempre reporta en temporada alta, no obstante, con la entrada a la nueva normalidad, ya comienza a verse una recuperación, principalmente en el tema de los vuelos, tan sólo Cancún ya suma más de 40 viajes diarios, por lo que se espera comenzar a recibir a más turistas en los principales destinos del estado, a partir de la próxima semana.

En un panorama nacional, Grupo Aeroportuario del Sureste (ASUR) reportó una caída del 99.4% en su tráfico internacional, promedio de los nueve aeropuertos que opera en México, incluidos los de Quintana Roo.

El Aeropuerto Internacional de Cancún en abril, recibió un total de siete mil 349 pasajeros internacionales, en promedio, atendió al día a 245 pasajeros provenientes de estos vuelos. Mientras que en 2019, la terminal quintanarroense atendió más de 50 mil pasajeros internacionales al día.

En el segmento doméstico y en el mismo periodo de tiempo este 2020, Cancún recibió 57 mil 968 pasajeros, lo que representa, una caída del 92.2% en comparación con el año pasado.

En el segmento internacional, el Aeropuerto de Huatulco fue el que recibió la menor cantidad de pasajeros, al atender solo 35 durante todo el mes. De hecho, ninguna de las terminales de ASUR, distintas a Cancún, superaron los mil pasajeros internacionales durante el mes.

No obstante, aquí hay que puntualizar que, si bien, los aeropuertos mencionados tuvieron menos pasajeros que Cancún, no resintieron tanto el golpe, pues la caída es proporcional y en temporadas normales, tampoco reciben gran cantidad de gente, como sí lo hace el principal destino del Caribe mexicano.

En el segmento doméstico, Cozumel fue la terminal que menos pasajeros recibió con 288 y una caída interanual de 98.5%. Los otros dos aeropuertos operados por ASUR no superaron los dos mil pasajeros en el mes y ninguno, salvo Cancún, que superó la barrera de los 20 mil pasajeros.

**Desde el lunes** pasado, el Aeropuerto Internacional de Cancún reportó una recuperación inicial de sus vuelos al pasar de 20 operaciones diarias a más de 40.

### Cancún recupera vuelos gradualmente

Desde el lunes pasado, el Aeropuerto Internacional de Cancún reportó una recuperación inicial de sus vuelos al pasar de 20 operaciones diarias a más de 40 y aunque permanece operando con una sola terminal, se espera que a partir del 8 de junio el repunte sea mayor y se puedan reabrir las otras tres.

De acuerdo con Aeropuertos del Sureste (Asur), las operaciones mostraron una mejoría, principalmente con vuelos desde Estados Unidos y nacionales, así como dos vuelos humanitarios de los cuales se realizaron dos: uno a Colombia y otro a España.

Si bien, la última semana de mayo, la operación del aeropuerto cayó hasta a 18 vuelos en un día. A partir de la entrada a la nueva normalidad ya se programaron 48 vuelos, de los cuales 24 son llegadas e igual número de salidas tanto nacionales como internacionales con destino a Chicago, Nueva York, Dallas y Charlotte, ciudades de Estados Unidos.

El martes se realizaron 32 vuelos, de los cuales la mitad fueron llegadas y la otra mitad salidas. Uno de ellos humanitario, de la aerolínea Wamos a Madrid, mismo que trajo mexicanos repatriados y ahora llevará españoles que abordaron en Ciudad de México y en Cancún.

En la terminal 4 se implementaron las medidas para garantizar la seguridad sanitaria: el personal usa caretas y cubrebocas así como la constante sanitización en las instalaciones, las cuales deberán ser reforzadas por cada aerolínea tanto con pasajeros y como tripulación.

El promedio diario de operaciones habituales del aeropuerto es mayor a 300 vuelos, superando los 500 en temporadas vacacionales y aunque el primer cuatrimestre del año ha sido imposible alcanzar esas cifras, se espera que para invierno se logré por fin estabilidad normal.

### AEROLÍNEAS INTERNACIONALES, LISTAS PARA RETOMAR RUTAS

Las aerolíneas American Airlines, Jet Blue, United, Delta y Southwest, se han reportado preparadas para retomar sus respectivas rutas hacia Quintana Roo, por lo que han capacitado a su personal en cuanto a los protocolos de seguridad para evitar la propagación del Covid-19 en cada una de sus terminales.

El Aeropuerto Internacional de Cancún tomó una serie de medidas como la sanitización y limpieza profunda de áreas; instalación de acrílicos, protectores en mostradores; vigilancia permanente del distanciamiento a por lo menos 1.5 metros entre las personas; medición permanente de la temperatura de pasajeros; así como cuestionarios de identificación.

Darío Flota Ocampo, director del Consejo de Promoción Turística de Quintana Roo (CPTQ), mencionó que a más tardar el 7 de junio, la mayoría de las aerolíneas ya estarán volando para cubrir las rutas desde Estados Unidos, cubriendo incluso Atlanta, que se había detenido.

En tanto, con el regreso de Southwest se abrirán 16 ciudades más, además de iniciar la ruta Dallas a Cozumel "En días pasados se tuvo una reunión con líneas aéreas, en la que se abordó el tema del regreso, así como los protocolos de seguridad que han surgido para proteger a la tripulación y al viajero" comentó.

*montanezaguilar@gmail.com*

**El golpe al turismo** en Quintana Roo ha sido devastador en cada uno de los sectores, llevando a los aeropuertos a reportar una caída de hasta el 97% por ciento.

## Impreciso, el ranking que presentó el Consejo Ciudadano para la Seguridad Pública sobre las ciudades más peligrosas del mundo

Con relación al ranking elaborado por el Consejo Ciudadano para la Seguridad Pública y la Justicia Penal A.C., donde señala que, durante 2019, seis de las diez ciudades más violentas del mundo se encuentran en México, la Secretaría de Seguridad y Protección Ciudadana precisa que:

• El Consejo Ciudadano indica que el ranking se basa en cifras estimadas, por lo que su estudio no es 100% exacto. Sobre las cifras de México, señala que al cierre de su estudio no disponía de la información de víctimas de homicidio doloso para 2019 publicada por INEGI. Por ello, utilizaron un método de estimación (prospectiva).

• En la justificación del estudio se reconoce que las "cifras utilizadas para el cálculo de las tasas y las posiciones del ranking son estimaciones", en ningún momento expone la solvencia de los datos consultados.

• Asimismo, se observan tres debilidades estructurales del ranking:

a) No incluye ciudades con menos de 300,000 habitantes. Esto es notorio porque puede haber ciudades muy violentas en el mundo que son descartadas sólo por tener poca población.

b) No incluye ciudades de países en conflicto (ejemplo: Siria, Afganistán, Sudán o Yemen). Esto es relevante en la medida en que las conclusiones a que llega el estudio son parciales.

c) Para el caso de México, el estudio indica que, a falta de información por ciudad o zona metropolitana, se agregan los homicidios dolosos del municipio al cual pertenece la ciudad analizada más las cifras de los municipios conurbados. Esta agregación incrementa las cifras para cada ciudad estudiada.

Es importante precisar que la información que publica mensualmente el Secretariado Ejecutivo del Sistema Nacional de Seguridad Pública (SESNSP), se basa en presuntos hechos delictivos registrados en carpetas de investigación y que son reportados por las fiscalías y procuradurías estatales al SESNSP.

La aproximación del Consejo Ciudadano rebasa por mucho la estadística oficial de homicidios dolosos en México. En promedio, su estimación sobre la tasa de homicidios dolosos por cada 100 mil habitantes es 19% mayor respecto a la tasa calculada con cifras oficiales del SESNSP.

**Tasa de homicidio por cada 100 mil habitantes**
**Enero-diciembre 2019**

| Municipio | Homicidios dolosos (SESNSP-CNI) | Población (CONAPO) | Tasa de homicidio por cada 100 mil habitantes (SESNSP-CNI) | Tasa de homicidio por cada 100 mil habitantes (Consejo Ciudadano) |
|---|---|---|---|---|
| Tijuana (Baja California) | 2,001 | 1,763,197 | 113.49 | 134.24 |
| Juárez (Chihuahua) | 1,281 | 1,455,923 | 87.99 | 104.54 |
| Uruapan (Michoacán) | 242 | 351,823 | 68.78 | 85.54 |
| Irapuato (Guanajuato) | 359 | 604,778 | 59.36 | 80.74 |
| Cajeme (Sonora)* | 327 | 463,623 | 70.53 | 80.72 |
| Acapulco de Juárez (Guerrero) | 592 | 837,914 | 70.65 | 71.61 |

*La ciudad Obregón se ubica en el municipio de Cajeme, Sonora
Fuente: SESNSP-CNI con información reportada por la Procuraduría o Fiscalía de las 32 entidades federativas.
CONAPO. Proyecciones de la Población de los Municipios de México, 2015-2030
Consejo Ciudadano para la Seguridad Pública y la Justicia Penal A.C. Ranking 2019 de las 50 ciudades más violentas del mundo.

## Efectos de “Amanda” y “Cristóbal”

# Desalojan viviendas en el sur de Quintana Roo por inundaciones

– Circulación parcial en tramo carretero Nicolás Bravo-Escárcega

**Por redacción DIARIOIMAGEN**

**Las fuertes** lluvias registradas en el sur de Quintana Roo han provocado inundaciones lo cual ha llevado a algunas familias a abandonar sus hogares y buscar refugio.

**Chetumal.-** Las fuertes lluvias registradas en el sur de Quintana Roo han provocado inundaciones en la zona limítrofe con Campeche lo cual ha repercutido en que las familias que habitan las comunidades de las alcaldías de Dos Aguadas y Cerro de las Flores tengan que abandonar sus hogares y buscar refugio en lugares cercanos.

El tramo carretero Nicolás Bravo-Escárcega registró inundaciones que impidieron la circulación de vehículos compactos, ya que se hicieron cruces de agua de hasta dos kilómetros con nivel de hasta 80 centímetros, en los cuales los escurrimientos forman corrientes que representan un riesgo para los vehículos y sus pasajeros.

Únicamente se permite transitar a unidades de gran tamaño, como tractores, tráileres y “tortons”, que abastecen de insumos a Quintana Roo.

Según reportes, las pérdidas hasta ahora han sido sólo materiales, ya que la corriente de agua arrastró animales de traspatio y afectó por lo menos 30 viviendas en la comunidad de El Tesoro, de acuerdo con las verificaciones previas que realiza la coordinación estatal de protección civil.

Se informó que elementos del Ejército y la Armada de México están preparados para implementar el plan DN-III-E y Marina en caso de ser requeridos.

### Afectaciones continuarán en Q. Roo

Si bien, este miércoles disminuyó la precipitación pluvial en la zona sur de Quintana Roo, el personal de Protección Civil estima que las afectaciones van a seguir las próximas horas, por los escurrimientos de agua procedentes de Campeche y Chiapas, además de que se debe enfrentar también el remanente de la tormenta tropical “Cristóbal”.

Debido a la disminución de las lluvias, el caudal del Río Hondo bajó de 5.60 metros a 5.52, según la Coordinación Estatal de Protección Civil (Coeproc).

Aunque “Cristóbal” se ubicaba ayer por la mañana en el Golfo de México a 40 kilómetros de Ciudad del Carmen, Campeche, las bandas nubosas ocasionaron lluvias para los municipios de Othón P. Blanco, Bacalar, Felipe Carrillo Puerto, José María Morelos y Tulum.

### Vientos y marejada hunden embarcaciones en Bacalar

Por lo menos 10 embarcaciones fueron hundidas en la Laguna de Bacalar por los fuertes vientos y marejada que dejó la Tormenta Tropical “Amanda”, esto durante la reactivación turística autorizada por las autoridades esta semana, que se vio enmarcada por las lluvias torrenciales, trayendo afectación en diferentes zonas del estado.

Los propietarios de las lanchas dedicaron el día a las maniobras de rescate de sus principales fuentes de ingreso, sacando con poleas atadas en camionetas las embarcaciones que estaban bajo el agua desde la noche del lunes y madrugada del martes.

Si bien, el pronóstico indica que las lluvias continuarán en el estado, los prestadores de servicios en Bacalar continúan preparándose para recibir turistas y reactivar su economía lo más pronto posible, pues hace ya dos meses que están impedidos para trabajar.

Los dueños de las lanchas se ayudaban entre sí para que los trabajos fueran menos forzosos y así agilizar el traslado a tierra firme de los aditamentos instalados en las lanchas, como toldos, salvavidas, entre otras cosas que quedaron dispersas por el mar.

De este modo, los lancheros quedaron inactivos, al menos hasta que logren hacer las reparaciones de sus lanchas y motores fuera de borda que quedaron llenos de agua, algunos de ellos argumentan que tendrán que invertir hasta cuatro mil pesos para poder

hacer funcionar de nueva cuenta sus motores.

### Les llueve sobre mojado

Los lancheros se dijeron listos para recibir a los turistas, atendiendo protocolos de sanidad, para evitar la propagación del Covid-19, no obstante, las tormentas los han dejado de nueva cuenta en la lona, por ejemplo, David Martínez, quien cuenta con servicio de hospedaje a la orilla de la Laguna de los Siete Colores, comentó que las condiciones climatológicas de los últimos días dejaron estragos en los prestadores de servicios náuticos, quienes vieron dañados sus equipos de trabajo.

La afectación fue principalmente por el hundimiento de las embarcaciones que se utilizan para los tours de los visitantes, los tradicionales paseos en lancha que esperan se reactiven totalmente la próxima semana.

A partir del 1 de junio se puso en marcha el Plan Reactivemos Quintana Roo, con el que se considera al 30% de las actividades turísticas en el reinicio paulatino y gradual de operaciones, pero el clima complicó ese escenario.

Se sabe, que son alrededor de 200 embarcaciones dedicadas a los servicios turísticos, es decir, que en teoría y en la práctica unas 60 se reactivarían únicamente en esta primer etapa de la reactivación económica "Marinas turísticas y actividades náuticas públicas y privadas", fueron consideradas en la reactivación gradual de las principales actividades, toda vez que Bacalar está en color rojo en el semáforo de ese Plan.

**Por lo menos** 10 embarcaciones fueron hundidas en la Laguna de Bacalar por los fuertes vientos y marejada que dejó la tormenta tropical "Amanda".

### Activan comité permanente para temporada de huracanes

Quintana Roo activó su Comité Permanente Operativo para la Atención de Fenómenos Hidrometeorológicos 2020, tras el arranque de la actividad ciclónica en el Atlántico, que hasta el momento registra dos sistemas ciclónicos y que ha dejado afectaciones en diferentes zonas del estado, desde inundaciones, cierres carreteros hasta hundimientos de embarcaciones prestadoras de servicios turísticos.

La instalación se realizó mediante videoconferencia privada, que presidió el gobernador Carlos Joaquín González, con la participación de instancias de los tres niveles de gobierno, relacionados con la atención de desastres.

Se informó que este grupo se encargará de coordinar las acciones en caso de cualquier eventualidad, desde una tormenta tropical hasta un huracán, durante esta temporada que inició el 1 de junio y termina el 30 de noviembre, cuando están pronosticados entre 15 y 19 sistemas tropicales. De estos sistemas tropicales pronosticados para este año, se estima que de 8 a 10 sean tormentas tropicales; de 4 a 5 huracanes de categoría 1 ó 2; y 3 a 4 huracanes categoría 3, 4 o 5.

Dado lo anterior, el gobierno estatal cuenta con mil 40 refugios distribuidos entre los 11 municipios, con una capacidad para albergar a 109 mil 727 personas.

En esta ocasión, los refugios acatarán los protocolos implementados para evitar la propagación del Covid-19, por lo que establecieron medidas necesarias, como el uso de cubrebocas, limpieza constante en cada una de las zonas, gel antibacterial disponible para personal de trabajo y refugiados, entre otras disposiciones.

Aunado a lo anterior se realizarán recorridos de supervisión y verificación de higiene y salud, así como apoyo psicológico y emocional a quien lo necesite.

**Quintana Roo** activó su Comité Permanente Operativo para la Atención de Fenómenos Hidrometeorológicos 2020, tras el arranque de la actividad ciclónica en el Atlántico.

### Listos, 40 refugios para atender a la población

De los mil 40 refugios listos en la entidad para atender a la población en riesgo durante esta temporada de ciclones, en el municipio de Benito Juárez hay 67, además de 10 albergues, de los cuales el 85 por ciento % están en condiciones óptimas para atender a la población

"Tenemos un 85 por ciento de validación de los refugios. En los demás estamos viendo algunos detalles que hay que cuidar, más que nada se necesitan chapeos, pintura, los cuales se están atendiendo con la Secretaría de Educación, la Dirección de Servicios Públicos municipales, Bomberos, Protección Civil y los directores de las escuelas" detalló Protección Civil.

Si bien la Temporada de Lluvias y Ciclones Tropicales en el océano Atlántico inició formalmente el pasado 1 de junio, los preparativos comenzaron desde el 15 de mayo.

El próximo 5 de junio se establecerán los trabajos del comité municipal en la materia, por lo que el 15 por ciento de refugios y albergues deben estar listos y en condiciones sanitarias adecuadas para evitar más contagios de coronavirus.

## Aún no hay actividad abierta ni atención al público

# Hasta el domingo, Q. Roo estará en semáforo epidemiológico rojo

– Trabajos en protocolos de prevención y medidas de higiene: CJ

### El dato

**Este trabajo tiene el reconocimiento del Consejo Mundial de Viajes y Turismo y de la Organización Mundial del Turismo al entregar el Sello de Seguridad Global a Cancún y el Caribe mexicano**

**Cancún.-** El gobernador Carlos Joaquín informó que esta semana Quintana Roo se encuentra en rojo en el semáforo epidemiológico y por tanto no hay actividad abierta ni atención al público, sino es tiempo de implementación y preparación interna.

El mandatario estatal dio a conocer información sobre los programas y acciones que para la atención del Covid19 se realizan en la entidad, así como sobre la recuperación gradual de las actividades económicas primarias y esenciales.

Carlos Joaquín aclaró dudas: "La instrucción durante esta semana es: no clientes, no visitantes, no apertura de negocios. Todavía no es el momento, estamos en rojo", durante el programa Conexión Ciudadana que se transmitió por el Sistema Quintanarroense de Comunicación Social y las redes de la Coordinación General de Comunicación del Gobierno del Estado.

Explicó que el primer semáforo será a partir del 8 de junio, con el programa "Reactivemos Quintana Roo" que contendrá el porcentaje de reactivación gradual por actividad con base en los colores de riesgo del semáforo epidemiológico: rojo, naranja, amarillo y verde.

"Reactivemos Quintana Roo" forma parte del plan "Juntos Saldremos Adelante" implementado por el Gobierno de Quintana Roo para atender la emergencia sanitaria por el Covid-19 y que contempla tres puntos: salvar vidas humanas, apoyar a las familias en crisis de salud y económica, y despegue o recuperación de la economía una vez superada la crisis.

En esta tercera etapa se encuentran las actividades esenciales para la economía de la entidad, como el turismo, de donde cada 10 pesos que el estado genera, más de 5 son producidos por el sector.

Carlos Joaquín dijo que para la apertura gradual del turismo se trabaja en protocolos de prevención y medidas de higiene, para la protección de los trabajadores y sus familias, pero también de los visitantes.

La plataforma de Certificación en Protección y Prevención Sanitaria en Instalaciones Turísticas ya tiene más de 4 mil 520 empresas registradas de 14 diferentes tipos. De Tulum y Cozumel la totalidad ya están en el sistema, explicó la titular de Sedetur Marisol Vanegas Pérez.

Este trabajo tiene el reconocimiento del Consejo Mundial de Viajes y Turismo y de la Organización Mundial del Turismo al entregar el Sello de Seguridad Global a Cancún y el Caribe mexicano, convirtiéndose así en el primer destino del Continente Americano al contar en este sello.

Además, se trabaja en la estrategia de promoción turística en dos vertientes, una que contiene la estrategia institucional de lo que es México y el Caribe, y otra que pronto iniciará a cargo de las Asociaciones Hoteleras con producto turístico.

El gobernador Carlos Joaquín reiteró que el programa 5 apoyos para tu tranquilidad sigue vigente. Se han entregado casa por casa más de 704 mil 700 paquetes alimentarios, de los cuales 533 mil 028 fueron en la primera etapa y 171 mil 679 en la segunda fase. Y se siguen entregando.

Ahora se dará prioridad a las comunidades que resultaron con inundaciones en estos días.

El gobierno de Quintana Roo pagó a la CFE 50 millones de pesos para apoyar al 68% de los usuarios de la paraestatal con un mes en el consumo de energía eléctrica; se entregaron vales de gas y en materia de salud se atiende a 9 mil personas con el programa "Médico en tu Casa", y se han atendido más de 11 mil 300 llamadas por denuncias de violencia familiar.

Durante la actualización de la información, el gobernador Carlos Joaquín destacó la importancia que para Quintana Roo tiene la construcción del Tren Maya para la integración económica, el desarrollo regional y la equidad social.

Para lograr estas metas programadas para la reactivación económica, el gobernador Carlos Joaquín exhortó a incrementar las medidas de seguridad, a permanecer en casa porque todavía estamos en el momento crucial de la pandemia, a reducir la movilidad que teníamos del 85%.

**El gobernador** Carlos Joaquín aclaró que la instrucción durante esta semana es: no clientes, no visitantes, no apertura de negocios.

---

## El Conalep Quintana Roo

# Instalan Comité para Atención de Fenómenos Hidrometeorológicos

**Chetumal.–** A través de una reunión virtual, el director general del Conalep del Estado de Quintana Roo, Aníbal José Montalvo Pérez encabezó la instalación y primera sesión ordinaria del Comité Permanente Operativo para la Atención de Fenómenos Hidrometeorológicos 2020.

Acción con la cual, dio inicio los trabajos de preparación para actuar antes, durante y después del paso de un sistema tropical, tanto en áreas administrativas del Colegio Estatal como para planteles educativos.

Durante la reunión se presentó a los miembros del Comité y sus funciones, se dio a conocer el Plan de Continuidad de Operaciones de la Dirección General del Colegio y se mencionaron las principales recomendaciones para salvaguardar a la comunidad estudiantil, personal docente y administrativo, así como la documentación oficial y los inmuebles.

El titular del Colegio comentó: "Son momentos de redoblar esfuerzos para seguir trabajando juntos en esta nueva etapa, tomar medidas preventivas y estar listos ante la llegada de un huracán, temporada que dio inicio el 1 de junio y culmina el 30 de noviembre del presente año".

"Estar preparados para tener respuestas más prontas y eficaces, mantenerse atentos a la información de fuentes oficiales, realizar acciones bajo la normatividad de la Ley de Protección Civil del Estado y apoyar a nuestros planteles, sumándonos a las acciones que indica el gobernador Carlos Joaquín", señaló.

**El director** general del Conalep Q. Roo encabezó la instalación del Comité Permanente Operativo para la Atención de Fenómenos Hidrometeorológicos.

# ZONAS DE RIESGO DE CONTAGIO COVID-19

## BAJO
- Vías públicas
- Transporte en bicicleta
- Casa

## MEDIO
- Farmacias
- Vehículos

## MEDIO-ALTO
- Oficinas con cubículos de menos de dos metros
- Empresas de producción
- Peluquerías o salones de belleza
- Centros comerciales
- Restaurantes
- Consultorios médicos

## ALTO
- Bancos
- Elevadores
- Cines
- Supermercados
- Universidades
- Colegios o escuelas

## MUY-ALTO
- Hospitales
- Transporte público
- Reuniones con amigos o familiares
- Bares o discotecas
- Eventos religiosos
- Eventos masivos
- Plazas de mercados
- Gimnasios

USA CUBREBOCAS

USA GEL ANTIBACTERIAL

GUARDA TU DISTANCIA

DIARIOIMAGEN Quintana Roo

QUINTANA ROO
#Quédate EnCasa
Evita saludar
de mano, abrazo
y beso

SEDENA
X REGION
34
¡¡ DENUNCIA CIUDADANA !!
Garantizamos el anonimato
de los denunciantes.
Tráfico y venta de droga,
extorsión, personas armadas, etc.
GUARNICION MILITAR CANCUN, Q. ROO.
LLAMANOS AL: (998) 886 68 75 Y 886 43 45.
ESCRIBENOS: denuncia.gmcancun@mail.sedena.gob.mx
VISITANOS: Carretera Cancún-Mérida km. 7.5, Rgn. 99.

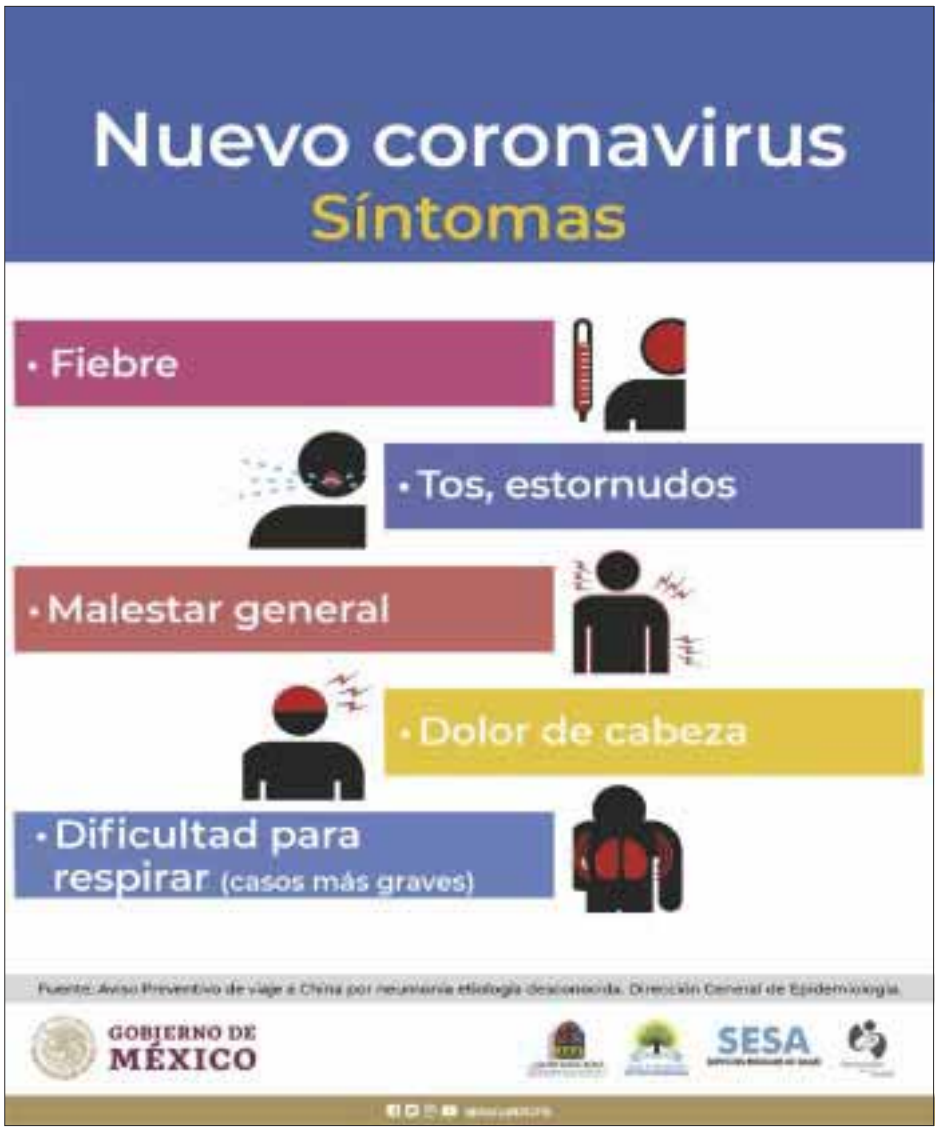
Nuevo coronavirus
Síntomas
• Fiebre
• Tos, estornudos
• Malestar general
• Dolor de cabeza
• Dificultad para respirar (casos más graves)
GOBIERNO DE MÉXICO
SESA

CAPA
EL AGUA
QUE DESPERDICIAS
OTROS LA NECESITAN
MÁS QUE NUNCA
#QueATodosNosLlegue
En contingencias sanitarias como el COVID-19 y en cada temporadas de calor el consumo de agua aumenta hasta un 50% en casa
El agua es vida, cuídala como cuidas de ti y de tu familia
#JuntosSaldremosAdelante
QROO.gob.mx/capa

RESTAURANTE

# Flor de Lis

DESDE 1918

COMIDA MEXICANA
TAMALES Y ATOLE

# ABIERTO

TE LO LLEVAMOS A TU CASA: 998 184-2074 998 295-0484

## PICKUP

10%
DE DESCUENTO
9AM-8PM

## PROMOCIONES

UBER eats Rappi

#DELACONDESAALATULUM

## DELIVERY

10%
DE DESCUENTO
9AM-8PM

### ¡A DESAYUNAR!
EN PAREJA

**$250**

INCLUYE:
2 PLATILLOS
1 PLATO DE FRUTAS
1 PAN DULCE
2 CAFÉ AMERICANO

**ESCOGE 2**

CHILAQUILES CON HUEVO
HOT CAKES
HUEVOS DIVORCIADOS

**PARA COMPARTIR**

PLATO DE FRUTAS (MIXTO)
PAN DULCE

**PARA CADA UNO**

CAFÉ AMERICANO

### ¡A COMER!

**$220**

INCLUYE:
1 PLATILLO
1 VASO DE AGUA
1 POSTRE

**ESCOGE 1**

MILANESA EMPANIZADA
SÁBANA DE RES
CECINA
BISTEC ENCEBOLLADO
POLLO A LA PARRILLA
POLLO CON MOLE
FAJITAS

**ACOMPAÑANTE**

AGUA FRESCA
POSTRE

### ¡A CENAR!

**$150**

INCLUYE:
1 PLATILLO
1 VASO DE AGUA
1 CHOCOLATE CALIENTE

**ESCOGE 1**

PAMBAZOS
FLAUTAS DE POLLO
MOLLETES
TOSTADAS DE POLLO
SOPES DE POLLO

**ACOMPAÑANTE**

AGUA FRESCA
CHOCOLATE CALIENTE

EL QUE NACE PARA TAMAL, DEL CIELO LE CAEN LAS HOJAS...

## Extenuantes jornadas de trabajo en un “infierno”

# Personal médico, en pie de lucha tras más de 100 días de combatir al Covid

– Al menos 270 profesionales han muerto en la primera línea de contención

**Por redacción DIARIOIMAGEN**

**Después** de más de 100 días en el frente de batalla contra el Covid-19, el personal médico, con marcadas huellas de largas jornadas, se mantiene firme, de pie y orgulloso de su trabajo.

**Ciudad de México.-** Después de más de 100 días en el frente de batalla contra Covid-19, el personal médico mexicano, con las huellas de extenuantes jornadas, se mantiene firme, de pie y orgulloso de su heroico trabajo, no obstante, lo hacen con el sufrimiento de enfrentar su trabajo en un verdadero infierno, sin material suficiente, ni equipo de protección adecuado, lo que ha repercutido que hasta la última semana de mayo se tenga un conteo de más de 270 profesionales muertos y más de 20 mil 217 infectados.

Con las anteriores cifras, México supera en muertes y contagios de personal médico a países como Estados Unidos e Italia, lo cual reafirma la denuncia de los profesionales de salud, sobre las precarias condiciones en las que trabajan y en las que lamentablemente siguen y seguirán laborando, pues desde que comenzó la pandemia y hasta casi tres meses después, no han sido escuchados.

Así, en el completo descuido y abandono, sin equipo ni capacitación suficientes, el personal médico en el país cierra el mes de mayo y entra a la “nueva normalidad” más vulnerable, con más muertes y contagios de doctores, enfermeros y técnicos hospitalarios, que incluso Ecuador, por lo que superó a Brasil, uno de los países más afectados por la pandemia en América Latina.

**Con 80 %** de ocupación general la Ciudad de México se consolida como foco rojo a nivel nacional y esta saturación impacta a los trabajadores que denuncian un exceso de trabajo.

### México, con más doctores muertos que de Italia

La Secretaría de Salud a nivel nacional reportó ayer, 20 mil 217 infectados, de los cuales más de 4 mil siguen activos y 271 han perdido la vida en el territorio mexicano. Mientras tanto, un informe del Centro para el Control y Prevención de Enfermedades de Estados Unidos registra sólo 9 mil 282 contagiados entre sus trabajadores de la salud, de los cuales únicamente 27 han perdido la vida.

Por su parte, el Instituto Nacional de Salud de Italia reportó 11 mil elementos de su personal médico enfermos de Covid-19 y 73 fallecidos, “lo que pone de manifiesto los riesgos que enfrentan quienes están en la ‘primera línea’ de la atención”, dijeron en el documento.

Hasta el 27 de mayo, un estudio de la Universidad de San Pablo (USP) indicó que en Brasil habían fallecido 150 de sus profesionales de la salud a causa del coronavirus y recomendó al gobierno que adopte medidas urgentes para mejorar sus condiciones de trabajo.

Este número de muertos es un “récord mundial”, ya que Brasil dejó atrás a las víctimas ocurridas en Estados Unidos, mientras que la cifra de profesionales contagiados llegó a 16 mil 660 en todo el país, record que México rompió en la tercera fase de esta pandemia.

En España, el Colegio Oficial de Médicos de Madrid reporta que el Covid-19 causó la muerte de 29 médicos y enfermeros. A la par que en Ecuador, el Colegio de Profesionales Médicos de la Provincia del Guayas reportó que alrededor de mil 600 trabajadores de la salud de ese país se encuentran contagiados y 86 fallecieron.

### Once mil profesionales de la salud, contagiados

En un informe anterior que presentó el director de Epidemiología de la Secretaría de Salud, José Luis Alomía, cuando eran 11 mil 394 trabajadores de la salud contagiados en México, desglosó que 5 mil 841 eran del IMSS; 4 mil 160, de la Secretaría de Salud; 772 casos, del ISSSTE; 210 en los hospitales estatales; 178 en

los privados; 129 en hospitales de Pemex y otros, pero evidentemente esta cifra deberá actualizarse a la brevedad, ya que ls contagios se dispararon casi al doble.

De las 149 muertes registradas en aquel entonces, 82 fueron doctores, y 38 de otros departamentos, como 24 enfermeras y enfermeros, tres dentistas y dos laboratoristas. Estos contagios y muertes se han registrado principalmente en la Ciudad de México, Estado de México, Baja California, Tabasco, Quintana Roo y Sinaloa.

A pesar de los compromisos de la Secretaría de Salud y del IMSS para entregar los insumos médicos al personal de diversos hospitales del país, la semana pasada aún se registraron manifestaciones de protesta en INER y La Raza, de la CDMX, y en hospitales de varios estados.

Trabajadores del INER terminaron en una mesa de diálogo en la Secretaría de Gobernación, donde, según informaron, las conversaciones continúan con buenos avances y con la entrega del equipo solicitado para la protección del personal de clínica.

El Gobierno de México reconoce 271 defunciones del personal sanitario por Covid-19, con Ciudad de México a la cabeza, con cerca de 80 fallecidos, seguido por su vecino Estado de México, con alrededor de 30.

### Denuncian exceso de trabajo en Ciudad de México

Con 80 % de ocupación general y solo 34 % de las camas de terapia intensiva disponibles, hasta este miércoles, la capital mexicana se consolida como foco rojo a nivel nacional.

Esta saturación impacta a los trabajadores que denuncian un exceso de trabajo, por ejemplo, Víctor Hugo Rosas, encargado de desinfectar las prendas en el área de Covid-19, comentó "Es un exceso más de trabajo. Hay que recolectar muchísima ropa, estamos lavando un promedio de tonelada y media en el turno de la mañana, un promedio de 1,500 a 2,000 uniformes quirúrgicos diarios".

A su vez, Margarita Martínez, jefa del comedor, que ahora prepara 600 colaciones especiales al día para los médicos indicó: "Ha sido difícil, de alguna manera con miedo, porque todos tenemos miedo, pero al final, si usamos las medidas que corresponden yo creo que no pasa nada".

En la lavandería y en la cocina, María de los Ángeles Sánchez trabaja con bajo perfil en un pequeño taller en el que repara ventiladores, desfibriladores y tanques de oxígeno. "En nuestro trabajo estamos muy relacionados con las enfermedades o ver a los pacientes. Pero así que lleguen en masa y que todos necesiten un equipo médico y atención médica, sí ha sido algo muy fuerte todo este cambio", declaró.

**La Secretaría** de Salud a nivel nacional reporta más de 20 mil 217 infectados, entre personal médico, de los cuales más de 4 mil siguen activos y más de 270 han perdido la vida.

**En México,** otra batalla que ha enfrentado el personal del sector salud, además de la pandemia, es la discriminación y la falta de insumos médicos.

Por lo anterior, muchos miembros del personal médico, se han unido para manifestarse y exigir mejores condiciones de trabajo, pues de no tomar cartas en el asunto, las cifras de muertes y contagios podrían continuar aumentando. La pandemia no parecer tener fin y no lo tendrá hasta que se cuente con un tratamiento o una vacuna, no obstante, ese hecho parece tener a un camino largo, ya que a nivel mundial las pruebas de estas vacunas se siguen realizando sin los resultados esperados.

### Siguen sufriendo discriminación

En México, otra batalla que ha enfrentado el personal del sector salud, además de la pandemia es la discriminación, incluso al interior de sus centros de trabajo, donde han sido obligados a trabajar en condiciones bastante vulnerables.

De acuerdo con datos del Consejo Nacional para Prevenir y Eliminar la Discriminación (Conapred), entre el 19 de marzo y el 30 de abril, recibieron 231 quejas relacionadas con actos de discriminación conectados con la nueva enfermedad. De ese total, 58 de las actas fueron presentadas por médicos, enfermeras y estudiantes de medicina.

22 quejas fueron por haber padecido actos discriminatorios en sus propios centros de trabajo y en la calle. En el primer caso, los compañeros ejercen esta violencia después de enterarse que los familiares de los quejosos están contagiados.

Por otra parte, 36 de las quejas que presentó el personal médico fue en relación al hecho de que han tenido que trabajar aun cuando forman parte de una población en riesgo, pues tienen comorbilidades como hipertensión y diabetes.

Un ejemplo es el de una doctora de 64 años con hipertensión, la cual tuvo que recurrir al Conapred, pues se le obligaba a acudir a la clínica en un centro de reclusión social donde labora, a pesar de los riesgos. Por ello, desde el 20 de abril presentó una queja, pero no ha tenido respuesta.

Además del Conapred, entre otras de las instituciones que han recibido amparos tramitados por parte del personal de salud, se encuentra el Poder Judicial de la Federación, al cual también recurren para que no los obliguen a trabajar si es que tienen condiciones de vulnerabilidad.

Las disposiciones legales en contra de quienes cometen actos de discriminación contra personal médico y de enfermería en estados como Nuevo León podrían ir desde seis meses a seis años de prisión, así como multas de hasta 43,000 pesos, de acuerdo con las últimas reformas al Código Penal estatal, aprobadas el 28 de mayo.

Por otra parte, una enfermera del ISSSTE, en Mérida, Yucatán, denunció haber recibido amenazas debido a su labor como jefa de terapia intensiva en un hospital de alta especialidad y los hechos terminaron de la peor manera pues dos sujetos incendiaron su casa y automóvil en medio de la noche. "No se vale atacar a personal de salud, por qué lo hacen, si nosotros siempre los estamos ayudando, y no es cierto eso que están diciendo que tengo rencillas con alguien, a nadie, no tengo problemas con ninguna persona, gracias a Dios tengo mi trabajo, y se lo pueden hacer notar las personas que trabajan conmigo", declaró.

travelink
AGENCIA DE VIAJES
FIESTA PATRIAS EN
LAS VEGAS
DEL 12 AL 16 DE SEPTIEMBRE
TREASURE ISLAND
USD 699.00
PRECIO POR PERSONA EN HABITACION DOBLE
INCLUYE:
AVION+ALOJAMIENTO+TRASLADO DE LLEGADA
+IMPUESTOS+MALETA DOCUMENTADA
Salamanca No. 40 / Col Roma Norte
C.P. 06700 / CDMX
Tel.: 5533-8251 y 5533-8257

travelink
AGENCIA DE VIAJES
HALLOWEEN
LAS VEGAS
DEL 30 DE OCTUBRE AL 2 DE NOVIEMBRE
TREASURE ISLAND
USD 699.00
PRECIO POR PERSONA EN HABITACION DOBLE
INCLUYE:
AVION+ALOJAMIENTO+TRASLADO DE LLEGADA
+IMPUESTOS+MALETA DOCUMENTADA
Salamanca No. 40 / Col Roma Norte
C.P. 06700 / CDMX
Tel.: 5533-8251 y 5533-8257

## De cara a la nueva normalidad

# Al menos 4 mil empresas aspiran a certificación sanitaria en Q. Roo

– Acciones para minimizar riesgos de propagación del Covid-19

**Por redacción DIARIOIMAGEN**

Cancún.- El Consejo de Promoción Turística de Quintana Roo (CPTQ) informó que se rebasó la expectativa sobre el número de empresas turísticas registradas para obtener la certificación sanitaria elaborada por el gobierno del estado, que tiene el objetivo de minimizar los riesgos de contagio del Covid-19 durante su apertura de cara a la nueva normalidad y la reactivación económica y turística.

Darío Flota Ocampo, director del CPTQ, indicó que ya son más de 4 mil 300 las empresas del ramo turístico y otras complementarias registradas para certificarse, aunque la expectativa era un máximo de mil 600 a nivel estatal. En la entidad hay alrededor de 45 mil 500 unidades económicas.

El protocolo se denomina Certificación en Protección y Prevención Sanitaria en Instalaciones Turísticas (CPPSIT) y está alineado con los criterios emitidos por el Consejo Mundial de Viajes y Turismo, por lo que será clave para que el turismo doméstico e internacional opte por la oferta del Caribe mexicano, explicó Flota Ocampo.

"Bajo la nueva realidad de seguridad sanitaria, se incluye toda la experiencia del turista en los destinos del Caribe, desde su desembarque en el Aeropuerto Internacional de Cancún, el transporte al hotel, su estancia en el centro de hospedaje y sus salidas a los distintos tours que se ofrecen a sitios arqueológicos o parques temáticos en el estado", declaró.

Agrega que los esquemas de sanidad de la mayoría de los hoteles exceden los criterios sugeridos por la certificación voluntaria que lanzó el gobierno estatal el pasado 18 de mayo.

La CPPSIT consiste en un sistema en línea, de autoaplicación, por medio del cual los prestadores de servicios turísticos que aspiran a dicho certificado declararán el cumplimiento de acciones de seguridad sanitaria para evitar más contagios.

"Esto permitirá que las empresas sean parte de las campañas de promoción lanzadas desde el pasado 28 de mayo para los mercados nacional y estadounidense, que incluyen el componente de seguridad sanitaria para generar confianza en el turismo que se espera visite el Caribe mexicano en lo que resta del año", dijo Darío Flota.

**El Consejo** de Promoción Turística de Quintana Roo informó que se rebasó la expectativa sobre el número de empresas registradas para obtener certificación sanitaria.

Por su parte, la Asociación de Secretarios de Turismo de México comunicó que la calidad y nivel de apego a los protocolos de seguridad e higiene van a jugar un papel fundamental en la decisión de elegir un destino turístico sobre otro.

### Se preparan en sitios arqueológicos para reactivar visitas de turistas

Por otra parte, los 13 sitios arqueológicos abiertos al público en Quintana Roo se preparan para reactivar visitas guiadas a turistas de cara a la nueva normalidad. Detallan que en mayo perdieron al menos 255 mil ingresos y 12 millones de pesos debido a la pandemia por el Covid-19 y el paro de labores

El Plan Reactivemos Quintana Roo determina que el 30% de a de todos los parques temáticos y operadoras de aventura/ naturaleza, así como el 60% de las agencias de viajes y guías de turistas reactivarán operaciones bajo las medidas sanitarias.

Con base en ello, el Instituto Nacional de Antropología e Historia (INAH) espera que en este mes de junio se les dé luz verde para dejar entrar a los visitantes.

De acuerdo con el Instituto, en mayo del año pasado fueron 255 mil 570 visitantes nacionales y extranjeros a los sitios arqueológicos, principalmente Tulum.

En ese periodo fueron 170 mil 376 extranjeros que pagaron sus covers a un costo promedio de 70 pesos por persona, lo que significó 11.9 millones de pesos, mismos que evidentemente se perdieron este 2020.

Es decir, que la cifra actual es de cero, a consecuencia de que permanecen cerrados por la emergencia sanitaria.

Fernando Cortés de Brasdefer, arqueólogo del Instituto, confirmó que los sitios arqueológicos todavía no se abren al público, sino que se está a la espera de lo que digan las autoridades de oficinas centrales, no obstante, esperan que con la reactivación económica y turística de manera paulatina que definió el gobierno estatal y federal, sea en este mes de junio que se reactive las operaciones.

Desde finales de marzo, los vestigios culturales cerraron al público, durante más de dos meses han permanecido cerrados por la emergencia sanitaria por el virus Covid-19.

En abril del año pasado, por ejemplo, fueron 374 mil 813 ingresos, que en este año 2020 tampoco se tuvieron.

**Los 13 sitios** arqueológicos abiertos al público en Quintana Roo se preparan para reactivar visitas guiadas a turistas de cara a la nueva normalidad.

LA LÍNEA QUE NOS UNE AEROMEXICO SKYTEAM

# Estamos listos para volar cuando tú quieras

Porque queremos seguir creciendo juntos, hemos reanudado vuelos en las diferentes regiones de nuestro país. También, hemos creado un Sistema de Gestión de Salud e Higiene para cuidarte en todas las etapas de tu viaje.

Conoce la reapertura de vuelos durante junio para:
• Principales rutas de negocio

Tu seguridad es primero
Sistema de Gestión de Salud e Higiene

**Solicita tus vuelos en Tiendas de Viajes Aeromexico**

Conoce y visita la Tienda de Viajes más cercana a tí en: www.aeromexico.com/es-mx/tiendas-de-viaje
Conoce T&C en www.aeromexico.com

### Juez da revés a Grupo Posadas

# Suspenden obras de hotel en linderos de Xcacel-Xcacelito

– La petición de asociaciones ambientalistas fue escuchada

**Por redacción DIARIOIMAGEN**

**Playa del Carmen.-** La obra de construcción, a cargo de Grupo Posadas, en la Bahía de Chemuyil-Chemuyilito, muy cerca del santuario de la tortuga marina Xcacel-Xcacelito fue suspendida definitivamente por determinación de un juez federal.

Después de que las asociaciones ambientalistas "Salvemos al Manglar Tajamar", "Red Tulum Sostenible", "Moce Yax Cuxtal" y grupo "Gema del Mayab", interpusieron un amparo, se logró la suspensión definitiva, sin garantía de por medio, de parte del Tercer Tribunal Colegiado del Vigésimo Séptimo Circuito, respecto al recurso de queja 98/2020.

Araceli Domínguez, directora de Grupo Gema declaró: "Se nos notificó que dentro de la sentencia, la Procuraduría Federal de Protección al Ambiente en el Estado de Quintana Roo, fue omisa en dar respuesta, atender y dar seguimiento y/o desarrollar las actuaciones administrativas necesarias a fin de constatar los hechos de la denuncia que presentamos el 12 de marzo del 2020, por los posible delitos ambientales en el predio ubicado en las Bahías de Chemuyil y Chemuyilito".

La sentencia del juez afirma que sí hubo omisión de parte de la Profepa, al no detener los trabajos de desmonte y remoción vegetal en el predio con ecosistemas como manglar, selva baja y duna costera. De igual modo la Secretaría del Trabajo y Previsión Social fue omisa, así como los Servicios Estatales de Salud de Quintana Roo por no haber inspeccionado, clausurado y retirado a los trabajadores en la construcción, aún por encima del decreto federal de parar obras por la contingencia sanitaria.

En el documento se le exige a la Profepa ejecutar las diligencias necesarias para determinar la existencia de irregularidades y actos que atentan contra el medio ambiente "La sentencia hace referenia a que no se pueden postergar los procedimientos de inspección y vigilancia, dada la posible afectación al ecosistema ubicado en Chemuyil y Chemuyilito", señaló la dirigente de Grupo Gema.

Las organizaciones ambientalistas pudieron comprobar que la construcción de un desarrollo en ecosistemas costeros o de anidación de tortuga marina, como en este caso lo es la Bahía de Chemuyil-Chemuyilito, tiene implicaciones directas con el medio ambiente.

Esta suspensión definitiva se da luego de que el pasado 8 de mayo el juez federal otorgará una suspensión provisional a las obras por violar el decreto presidencial de la sana distancia.

**La obra** de construcción muy cerca del santuario Xcacel-Xcacelito fue suspendida definitivamente por determinación de un juez federal.

**Trascendió** que un par de sujetos comenzaron a distribuir billetes falsos en comunidades de Bacalar

### Denominaciones de 100 y 200 pesos

# Alertan en Bacalar sobre distribución de billetes falsos

**Bacalar.-** Ayer trascendió que un par de sujetos comenzaron a distribuir billetes falsos en comunidades de Bacalar, realizaron algunas compras, por lo que se presume que el dinero apócrifo sigue en circulación y podría haber más.

Dos sujetos comenzaron a distribuir los billetes en comunidades Mayabalam, Kuchumatán y Miguel Hidalgo de Bacalar, pues pagaron con ese dinero diversos insumos. Ellos se trasladaban en una motocicleta y no pudieron ser identificados, ya que los afectados, no se dieron cuenta del engaño, hasta que los hampones se habían retirado de cada lugar, no obstante, más tarde los dueños de los negocios coincidieron en que habían sido los mismos sujetos.

La aparición de billetes falsos fue reportada a la Policía Rural Estatal (PRE), aunque su circulación trascendió desde el lunes y hasta ahora no hay pista que lleve a la captura de los responsables y mucho menos a quienes fabricaron los billetes apócrifos. Según lo declarado por comerciantes de las citadas comunidades, dos sujetos en motocicleta, uno delgado y otro de complexión robusta, pagaron productos básicos con billetes en denominaciones de 100 y 200 pesos.

Tras darse cuenta informaron a los agentes de la PRE, quienes desplegaron operativos por las comunidades, sin embargo no se halló a los presuntos responsables.

Se exhortó a los afectados a proceder ante el Ministerio Público (MP). Algunos billetes de denominación de 100 y 200 pesos fueron utilizados para la adquisición de insumos y pago de deudas.

## Suma 2,010 contagios

# Q. Roo enfrenta su peor día por coronavirus: 29 muertos

– Registra la jornada más letal, con un acumulado de 392

### El dato

**De los 29 decesos, 24 tuvieron lugar en Benito Juárez, destino que se mantiene como el foco principal de propagación y muertos por esta enfermedad en la península de Yucatán**

**Por redacción DIARIOIMAGEN**

**Chetumal.-** Ayer Quintana Roo registró su día más letal desde que comenzó la pandemia del coronavirus al registrar 29 muertos y 53 nuevos contagios en 24 horas, alcanzando con esto una cifra superior a los dos mil casos positivos y casi 400 muertos acumulados.

De los 29 decesos, 24 tuvieron lugar en Benito Juárez, destino que se mantiene como el foco principal de propagación y muertos por esta enfermedad en la península de Yucatán, que así llega a las 302 víctimas, es decir, el 77% del total estatal. Otros tres fallecimientos ocurrieron en Solidaridad, que llega a los 54; uno más en Tulum y el quinto en Othón P. Blanco.

De los 53 nuevos contagios, 30 casos corresponden a Cancún, 10 a Othón P. Blanco, 8 a Solidaridad, 4 a Tulum y 2 a Lázaro Cárdenas.

Según el informe técnico diario de la Secretaría de Salud, hasta el mediodía de ayer, se han notificado 1787 casos negativos, 194 en estudio, 2,010 positivos, 392 defunciones y 1,099 personas recuperadas.

Con el fuerte repunte de muertes, la letalidad de este virus se coloca en un 19.5%, cerca del doble de la mortandad nacional, que ya es de las más altas del continente.

Hasta el corte de hoy, Quintana Roo tiene 519 casos activos, seis más que ayer. Y hasta el momento no se ha tenido alguna reducción en este índice.

En el desglose por municipios, Benito Juárez cuenta con 304 caso activos; Othón P. Blanco tiene 80; Solidaridad, 73, Tulum, 15, Felipe Carrillo Puerto se mantiene con 13 casos, Bacalar por su parte, mantiene nueve casos activos, Cozumel tiene ocho casos activos, Lázaro Cárdenas tiene siete casos, Isla Mujeres seis casos, Puerto Morelos y José María Morelos mantienen dos casos cada uno. De acuerdo al semáforo epidemiológico de la Secretaría de Salud, Quintana Roo se mantiene en color rojo.

**Ayer,** Quintana Roo registró su día más letal desde que comenzó la pandemia del coronavirus, al registrar 29 muertos y 53 nuevos contagios en 24 horas.

## Presentan protocolo para bañistas

# Sólo se podrá permanecer dos horas en las playas

**De acuerdo** al protocolo para las playas, se contempla que sólo se podrá permanecer dos horas en ellas, además de la medición de la temperatura de los bañistas.

**Cancún.–** En Quintana Roo el disfrute de las playas ya no será igual por la pandemia del coronavirus, al presentarse un protocolo en los arenales en todo el país, en el que se contempla sólo permanecer dos horas en ellas, además de la medición de la temperatura de los bañistas.

En Quintana Roo, se está en espera de las indicaciones del gobierno federal en torno a la apertura de actividades turísticas, que de manera tentativa el gobierno estatal y el ayuntamiento de Benito Juárez pretende abrir el ocho de junio, al igual que la zona de playas, si las condiciones son favorables.

Los integrantes del grupo Altamare de la Red Iberoamericana de Certificación y Gestión de Playas (PROPLAYAS), a través de Yazmín Rubio, presentaron un protocolo para el uso paulatino de loa arenales en todo el país después de la pandemia, en donde las recomendaciones de sana distancia permanecerán, además de permanecer en los arenales sólo grupos pequeños de personas.

Al concluir la cuarentena y la reactivación de actividades esenciales, el uso de las playas será de vital importancia para evitar algún rebrote del coronavirus, ya que contempla que en semáforo naranja los niños no deberán estar en los balnearios, ni los adultos mayores, al ser un riesgo latente para los grupos vulnerables dichas zonas de gran afluencia.

Dicho protocolo, indica que el semáforo epidemiológico nacional determinará el uso de las playas, al considerar que de pasar a color amarillo se podrá recibir a turistas nacionales y en verde al internacional.

travelink S.A. de C.V.
AGENCIA DE VIAJES
Panama Jack RESORTS
CANCÚN
PRECIO X PERSONA
$9,999.00
del 12 al 16 de Septiembre
INCLUYE BOLETO DE AVION HORARIOS DIURNOS
TRASLADO AEROPUERTO HOTEL AEROPUERTO
04 NOCHES DE ALOJAMIENTO
PLAN TODO INCLUIDO
PRECIO X PERSONA
$8,999.00
del 30 Octubre al 02 de Noviembre
INCLUYE BOLETO DE AVION HORARIOS DIURNOS
TRASLADO AEROPUERTO HOTEL AEROPUERTO
03 NOCHES DE ALOJAMIENTO
PLAN TODO INCLUIDO
travelink S.A. de C.V.
AGENCIA DE VIAJES
Salamanca No. 40
Col Roma Norte
C.P. 06700 / CDMX
Tel.: 5533-8251 y 5533-8257

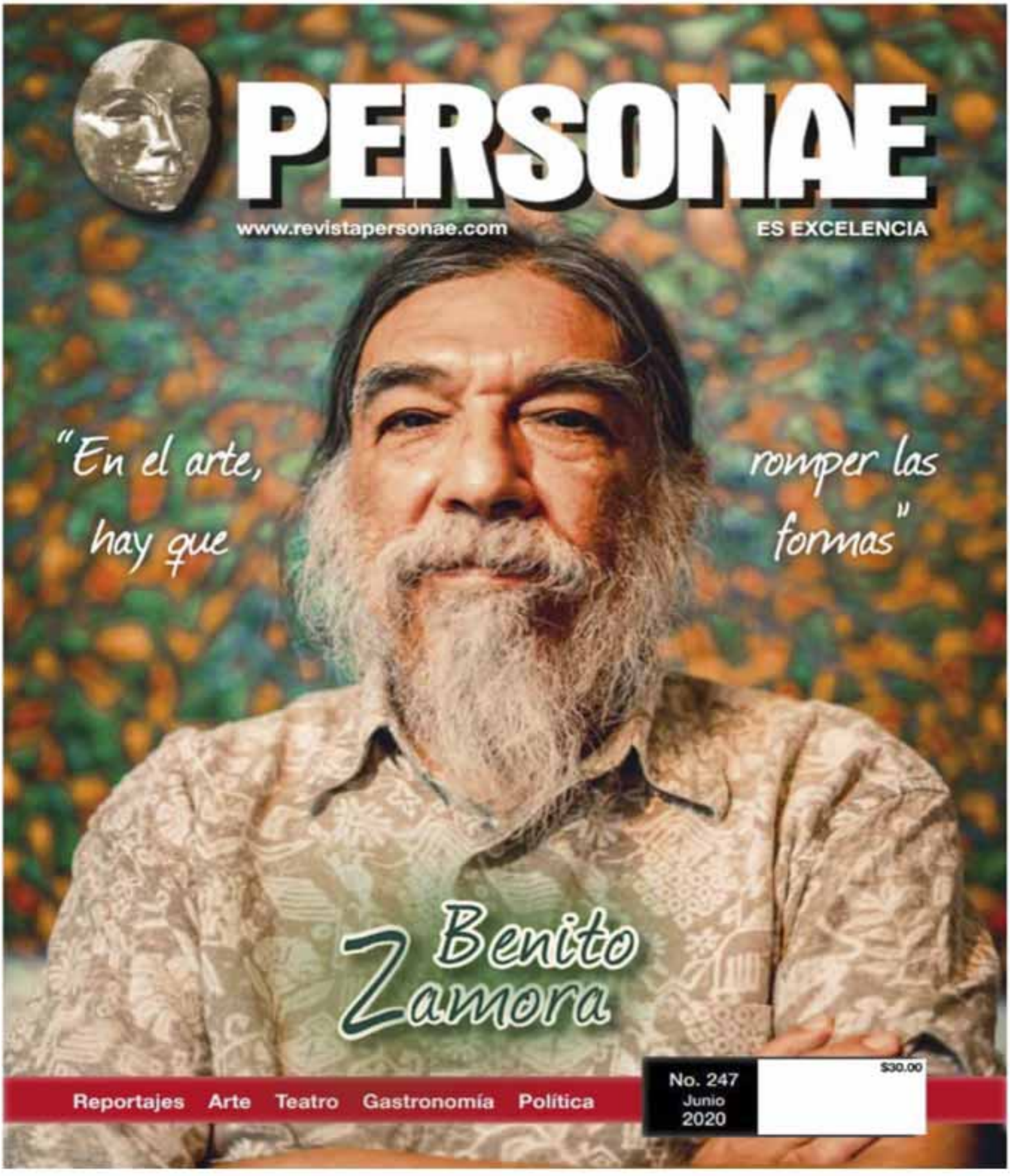


https://revistapersonae.com

## De frente y de perfil

# Al rescate de la confianza

**Por Ramón Zurita Sahagún**

Los saldos de la pandemia no resultan favorables, la curva no desciende y desde hace casi un mes se encuentra en un pico sostenido, con todo y que ya fue retirado el programa de sana distancia.

El efecto de la pandemia pega directamente en la línea de flotación de la popularidad del Presidente López Obrador, por lo que desde diversos ángulos se trata de debilitarlo en los dos temas que le han dado sustento a su gobierno: credibilidad y popularidad.

Con este panorama que se torna adverso fue que el Presidente decidió salir, con todos los riesgos que conlleva, a detener esa eventual caída que podría afectarle en sus programas. En el recorrido que pretende llevar por las 32 entidades del país y que ya negó una posibilidad de cancelarlo, López Obrador dejará constancia de su presencia en las circunstancias adversas que está pasando la población.

Enfrentando los riesgos de los posibles contagios y hasta los fenómenos naturales que azotan al sureste del país, el Ejecutivo federal asumió esa tarea que considera necesaria para cumplimentar los proyectos de su gobierno.

Sabe que su presencia en los estados que visita genera confianza entre la ciudadanía y en una rápida reacción, su popularidad se sostendrá o, incluso, crecerá, aunque ya no sea a los altos índices del año pasado.

Cuando podamos regresar a la verdadera normalidad, no la nueva, la situación que se enfrentará será sumamente difícil con las variantes del desplome de la economía, el desempleo, cierre de miles de fuentes de trabajo, por lo que enderezar la nave se podría conseguir con un esfuerzo sobrehumano que, tal vez, muchos no estén dispuestos a realizar.

El gobierno tendrá que hacer que la población, que en algunos sectores hoy mantiene escepticismo y dudas, recobre la confianza y contribuya para continuar con los proyectos gubernamentales.

Una de las cuestiones fundamentales del gobierno federal ha sido su negativa al endeudamiento, por lo que prefiere redirigir el presupuesto para atender la pandemia, aunque requiere de un mayor gasto para cubrir las apremiantes necesidades de la población y buscar nuevas fuentes de financiamiento, ya que los pagos empresariales de impuestos no satisfacen esas necesidades, con todo y que se trate de cifras de miles de millones de pesos.

La emergencia habrá de presentarse y con ella conocer las formas de reacción del gobierno y ver cómo puede mantener el ritmo de la aplicación de los nuevos programas de becas, ayudas a los adultos mayores, a las madres y otros más.

Se descarta la posibilidad de la creación de nuevos impuestos o hasta incrementar algunos de los ya existentes, como sugieren algunos.

Cuando llegue esos momentos, nos veremos situados en la realidad y habrá que contribuir a las nuevas acciones de gobierno, ante la cantidad de problemas que habrán de presentarse y aunque remota nada imposible el rebrote del Covid-19, anticipado por el Doctor López-Gatell, quien advierte que la pandemia todavía no está domada.

**El gobierno tendrá que hacer que la población, que en algunos hay escepticismo y dudas, recobre la confianza y contribuya para continuar con sus proyectos.**

******

Finalmente, la conductora y senadora Lilly Téllez encontró un espacio dentro de la bancada del PAN, luego de separarse de la de Morena. La sonorense está confiada en que el partido blanquiazul le conceda la opción de ser la candidata al gobierno del estado, ya que en Morena el camino está sumamente empedrado con varias posibilidades antes que la de ella. Téllez trae bajo la manga un as que podría ser la unión de priistas y panistas alrededor de una eventual candidatura que pusiera a esta alianza en posibilidad de competir en una entidad en la que se ven huérfanos de votos.

*ramonzurita44@hotmail.com*

## Espacio Electoral

# Trump-EPN-AMLO

**Por Eleazar Flores**

**A ESPERAR.-** Sin fechas ni calendarios precisos que pasan a segundo término por la importancia de los protagonistas que intervienen en los hechos, será expectante ver el comportamiento del presidente Andrés Manuel López Obrador de concretarse su entrevista con Donald Trump.

La expectación estriba en el papel que el ex presidente Enrique Peña Nieto tuvo en el resultado final de la elección estadounidense, cuando en las encuestas Trump iba debajo de Hillary Clinton.

Eso fue justamente en 2017 siendo presidente de México Enrique Peña Nieto con candidatos presidenciales en campaña Ricardo Anaya del PAN, José Antonio Meade del PRI, Andrés Manuel López Obrador de Morena y Jaime Rodríguez, el "Bronco" como primer independiente en la justa.

En la Unión Americana los candidatos eran la señora Hillary Clinton del Partido Demócrata y el señor Donald Trump por el Republicano. A finales de 2017 la señora Clinton iba punteando en las encuestas del electorado "yanqui", con un segundo lugar para el republicano Trump que fincó sus discursos en la descalificación y el divisionismo, pero con el apoyo blanco y el gremio del Rifle.

Inesperadamente se concretó una visita a México del candidato Donald Trump, quedando los preparativos aztecas no por la entonces secretaria de Relaciones Exteriores Claudia Ruíz Massieu sino por el omnipotente secretario de Hacienda y Crédito Público Luis VIdegaray. A nivel cupular interno se justificó su intervención por su amistad con el yerno cómodo de Trump.

**La expectación estriba en el papel que el ex presidente Enrique Peña Nieto tuvo en el resultado final de la elección estadounidense, cuando en las encuestas Trump iba debajo de Hillary Clinton**

Los candidatos presidenciales aztecas justificaron a medias la visita, sobre todo del "priista" Meade pero las críticas más severas corrieron a cargo del aspirante de Morena Andrés Manuel López Obrador, que a fuerza de ser sinceros siempre iba muy arriba en las preferencias tanto de Meade como de Anaya y del "Bronco" Rodríguez ni se diga.

La visita se consumo y a Trump le dieron trato de jefe de estado, recibiéndolo con bombo y platillo lo que levanto criticas al presidente Enrique Peña Nieto. Después vinieron consecuencias como la renuncia de Videgaray a Hacienda y de Claudia Ruiz Massieu a Relaciones Exteriores, pero el gran beneficiado de esa visitas fue el candidato republicano Trump que superó a Hillary Clinton en las encuestas.

Peña Nieto justificó todo diciendo que se buscaba en el futuro suavizar las relaciones para una pronta aprobación de Tratado del Libre Comercio cuyo trámite estaba en plenas platicas.

**AMLO/TRUMP.** Se anuncia para julio próximo una posible entrevista entre el presidente Andrés Manuel López Obrador y el candidato en busca de la reelección por el Partido Republicano Donald Trump que va 20 puntos debajo de las encuestas en relación al candidato del Partido Demócrata John BIden. AMLO podría ser vitamina para el bocabajeado Trump.

*elefa44@gmail.com*

# PUNTO X PUNTO

# Virus y pobreza

**Por Augusto Corro**

Los pobres se encuentran entre los sectores más afectados por la pandemia del coronavirus (Covid-19).En los municipios rurales con población marginada el número de personas contagiadas es menor.

Pero la tasa de letalidad es mayor por carecer de una infraestructura hospitalaria adecuada. Hay sitios donde no llegó la pandemia, pues es muy difícil la accesibilidad terrestre. Se trata de municipios localizados en las zonas montañosas de Oaxaca, Puebla y Veracruz.

En las zonas metropolitanas donde más de la mitad de la población se encuentra en situación de pobreza, se registró el mayor número de contagios.

Las alcaldías de Iztapalapa y Gustavo A. Madero registraron elevadas las cifras de casos positivos de Covid-19. Ambas tienen colonias marginadas. Sin embargo no solamente los pobres corren el riesgo de infectarse. También corre peligro más del 47 por ciento de la población de la Ciudad de México.

Resulta que en la zona metropolitana se encuentran más de cuatro millones de personas con diabetes, hipertensión y obesidad, de acuerdo con datos de la Secretaría de Salud capitalina.

Si a los enfermos crónicos se les agrega la población de la tercera edad, que también suman millones, el campo de contagio se amplía considerablemente. Mientras el Covid-19 continúa con su acción letal y el número de decesos cada día aumenta más y más.

Ante esa amenaza a nuestra salud, no nos queda más camino que continuar con la práctica de las medidas sanitarias: guardar distancia, usar cubrebocas, escudarse con el antebrazo al toser y estornudar, así como quedarse en casa.

En la Ciudad de México la mayoría de sus habitantes sí continúa confinado. Sin embargo, la impaciencia e irresponsabilidad de un sinnúmero de personas ya decidió regresar a la cotidianidad.

Desde el inició de semana al concluir la Jornada Nacional de Sana Distancia, con la Ciudad de México en semáforo rojo, negocios que no se consideran como esenciales optaron por prestar sus servicios.

**En la zona metropolitana se encuentran más de cuatro millones de personas con diabetes, hipertensión y obesidad, de acuerdo con datos de la Secretaría de Salud capitalina**

En centros de abasto popular los capitalinos realizaron sus compras de quincena. Algunos usaban cubrebocas. A otros se les veía acompañados de una o más personas. Efectuaron sus compras sin preocupación alguna. ¿Usted qué opina amable lector?

La irresponsabilidad de los habitantes de la Ciudad de México podría prolongar la presencia del coronavirus. ¿Por qué no comprender el alto riesgo de perder la vida al contagiarse? ¿Es tan complejo entenderlo?

## Diputada secuestrada y asesinada

La legisladora Francis Anel Bueno Sánchez fue secuestrada y asesinada. El plagio ocurrió el 29 de abril. Las autoridades localizaron el cuerpo sin vida en una fosa clandestina.

Uno de los presuntos secuestradores fue detenido por la policía. El hecho se registró en el Estado de Colima. La diputada de Morena fue privada de la libertad por hombres encapuchados y fuertemente armados, cuando hacía labores de sanitización en el municipio de Ixtlahuacán.

El rapto se mantuvo en silencio a petición de las autoridades para no entorpecer las investigaciones, pero a dos semanas de lo ocurrido la madre de la víctima y legisladores optaron por informar a la opinión pública.

El dirigente de Morena, Alfonso Ramírez Cuellar, y la bancada guinda en San Lázaro, expresaron su solidaridad con la familia de la diputada Bueno Sánchez.

## Colima y la violencia

El pasado 30 de mayo, la Secretaría de Seguridad Pública (SSP) de Colima confirmó la desaparición de 10 elementos de la Policía Estatal, luego de que el 28 de mayo acudieran a una comisión en el municipio de La Huerta, Jalisco, acompañando a un grupo de inversionistas.

Un día después, las autoridades informaron que habían sido liberadas tres mujeres policías estatales. En los primeros días de este mes fueron localizados sin vida los siete uniformados que desaparecieron en Jalisco, en la zona limítrofe con Colima. Los cuerpos de los uniformados estaban en una camioneta en Manzanillo.

El gobernador de Colima, José Ignacio Peralta, ordenó una investigación exhaustiva tras señalar que es su mayor propósito que los hechos mencionados se esclarezcan.

aco2742@hotmail.com

## Optimismo ofensivo

DIARIOIMAGEN Quintana Roo

diarioimagenqroo@gmail.com
publicidadventasdiarioimagenqr@gmail.com
diarioimagenqroo.mx
99 88 92 25 45

**Director General: José Luis Montañez Aguilar**

DIARIOIMAGEN QUINTANA ROO es una publicación editada por JOSE LUIS MONTAÑEZ AGUILAR e impreso en sus talleres propios, con domicilio en calle Chichén Itzá No. 513, entre Calles 63 y 65, supermanzana 61, manzana 8, lote 6 y 7, Cancún, Quintana Roo. C.P. 77514. Publicación diaria con número de reserva en la Dirección General del Derecho del Autor: 04-2011-062814532100-101. Certificado de Licitud de Título y Contenido No. 15726 de la Comisión Calificadora de Publicaciones y Revistas Ilustradas de la Secretaría de Gobernación. Toda correspondencia deberá ser enviada al siguiente domicilio: CALLE CHICHÉN ITZÁ NO. 513, ENTRE CALLES 63 Y 65, SUPERMANZANA 61, MANZANA 8, LOTE 6 Y 7, CANCÚN, QUINTANA ROO. C.P. 77514. El periódico DIARIOIMAGEN QUINTANA ROO circula diariamente en todo el estado de Quintana Roo. Tiro 20 mil ejemplares. **LOS ARTÍCULOS SON RESPONSABILIDAD DE QUIENES LOS FIRMAN.**

# TRAS LA PUERTA DEL PODER

## ¿Se reabre la disputa por la Nación al amparo de la pandemia?

**Por Roberto Vizcaíno**

Siete son los gobernadores que han integrado un abierto frente opositor a Andrés Manuel López Obrador, y que bajo el paraguas de los reclamos estatales y regionales por la pandemia del Covid-19 exigen revisar el Pacto Fiscal e incluso ir a un nuevo Pacto Federal.

En los hechos ello es revivir, retomar la disputa por la Nación. Es plantear al menos 2 o 3 visiones de país.

El resto de los gobernadores, los otros 25 mandatarios estatales, ni se deslindan ni se apuntan en este movimiento, pero algunos de ellos a veces jalan y se suman a los 7 rebeldes.

No sólo eso, la obviedad nos indica que en este movimiento rebelde, algunos de ellos abren el juego anticipado por la presidencial de 2024.

Mientras, en el primer círculo de Andrés Manuel López Obrador, absortos en sus propios juegos, apenas comienzan a reaccionar y a prender los focos rojos.

Así el encuentro de 30 gobernadores con la secretaria de Gobernación, la exministra y senadora con licencia Olga Sánchez Cordero del martes, se inscribe en un intento por restituir el arreglo entre la Conago y el Gobierno Federal y disminuir el impacto de los grupos emergentes, en el que también está el de la Asociación de Gobernadores de Acción Nacional o GOAN.

En lo que va de este año, desde que apareció el coronavirus, la Conago -hoy presidida por el panista Carlos Mendoza Davis, gobernador de Baja California sur-, se fue diluyendo en la medida en que apareció el Grupo de los 7 y la GOAN inició sus pronunciamientos y deslindes.

El frente de los rebeldes lo integran los panistas Francisco García Cabeza de Vaca de Tamaulipas y José Rosas Aispuro, de Durango; los priístas Miguel Riquelme de Coahuila e Ignacio Peralta, de Colima; de Movimiento Ciudadano, Enrique Alfaro, aguerrido mandatario de Jalisco; el independiente Jaime Rodríguez, "El Bronco", de Nuevo León y del PRD, Silvano Aureoles, gobernador de Michoacán.

El antecedente del nacimiento de este grupo de gobernadores rebeldes fue el maltrato que les dieron a ellos y el resto de los mandatarios estatales durante las giras de AMLO realizadas en la primera parte de 2029, bajo la socarrona sonrisa del tabasqueño. No pocas de estas rechiflas y abiertas agresiones fueron organizadas por los delegados y las estructuras de Morena en los estados.

Pronto se dieron cuenta los gobernadores que formaban mayoría opositora a AMLO en el país y entonces comenzaron a imponer sus decisiones.

No en pocos lugares comenzó a ser igualmente increpado y maltratado el propio López Obrador. Se validó el dicho popular de que en juego que tiene desquite, ni quien se pique.

La sorpresiva aparición del coronavirus aceleró el choque de poderes y la polarización. Hoy está abierta de nuevo la disputa por la Nación. Y el sábado anterior ya se ensayó en los estados la primera gran expresión popular de rechazo a López Obrador y la exigencia de su renuncia inmediato.

Rastreando las monedas...

AMLO acusó recibo del mensaje apenas horas después de las caravanas de descontento. Y desde su hacienda La Chingada en Palenque, Chiapas, rumbo a Cancún, AMLO mostró debilidad por primera vez en un video subido por él a redes sociales, en el que acepta que, si los mexicanos no me quieren, él llorará pero se va.

Una expresión similar, revelada en la famosa e histórica entrevista Díaz-Creelman en marzo de 1908, fue el inicio de la caída de Porfirio Díaz.

Dos días después, Ricardo Monreal, líder de la mayoría de Morena en el Senado y presidente de la Juntad e Coordinación Política sugeriría a la oposición adelantar a 2021 el referéndum de revocación de mandato previsto para 2022.

El martes, en el encuentro a distancia entre la titular de Gobernación y los 30 gobernadores (faltaron solo Enrique Alfaro, de Jalisco y Mauricio Vila Dosal de Yucatán), quedó en evidencia que no existe ya trato terso entre los mandatarios estatales y el Gobierno Federal.

El acuerdo logrado fue básicamente el de cada quien hace lo que quiera.

Y es que los gobernadores afirman que en lo que resta de 2020 AMLO les va a recortar más de 80 mil millones de pesos de participaciones fiscales, y quiere quedarse más o menos con una cantidad igual del Fondo de Estabilización de los Ingresos de las Entidades Federativas (FEIEF), que fue creado para hacer frente a situaciones críticas.

Eso fue denunciado el pasado fin de semana por Francisco García Cabeza de Vaca durante un encuentro del grupo de los 7 rebeldes. Eso ha provocado que Martín Orozco de Aguascalientes; Diego Sinhue Rodríguez, de Guanajuato y Francisco Domínguez, de Querétaro analicen sumarse al frente rebelde.

Todos ellos han dejado ver que buscarán modificar el pacto hacendario y fiscal que data de los 70 del siglo anterior, y que lleva a que el Gobierno Federal controle discrecionalmente 8 de cada 10 pesos recaudados, y asigne el remanente a los gobernadores bajo criterios por demás controvertidos.

Los 15 estados con mayor recaudación son: CDMX, Veracruz, Baja California, Tamaulipas, Nuevo León, Edomex, Colima, Jalisco, Michoacán, Chihuahua, Sinaloa, Coahuila, Guanajuato, Sonora y Querétaro. Solo los primeros 3 son gobernados por Morena, los otros 12 son de la oposición.

Así que en los siguientes meses va a crecer el choque… van por la Presidencia de la República y la Nación misma, por establecer el régimen que debe prevalecer en México y que no es el que quiere la 4T.

### DESAPARECEN LAS FRACCIONES DE PRD Y PES EN EL SENADO

La existencia de los grupos parlamentarios dentro de San Lázaro como en el Senado no sólo representan poder y posición política para sus partidos, sino la captación de importantes recursos. Muchos millones de pesos corren cada mes bajo ese esquema.

A lo largo de casi 2 años, desde que en septiembre de 2018 inició la 64 Legislatura, comenzó también una recomposición de las fracciones cuando senadores de unos y otros partidos renunciaron a sus bancadas para irse a formar parte de otras.

Algo que se ha criticado mucho porque esos movimientos corresponden a intereses particulares de cada legislador, y no a los de sus votantes.

Un caso ejemplifica esto: ayer mismo la senadora Lily Téllez quien llegó por Morena, se fue a formar parte de la bancada senatorial del PAN, los mayores opositores del partido de AMLO.

Y ayer también la presidenta del Senado, la tabasqueña morenista Mónica Fernández dictó el certificado de defunción de los grupos parlamentarios del PRD y del PES por no alcanzar los 5 miembros cada uno que se requieren para formar un grupo parlamentario.

Y es que el 27 de septiembre de 2018 -casi al inicio de la legislatura-, el ahora experredista Rogelio Zamora se fue a la bancada del Verde, lo que también hizo el 31 de mayo de 2019 la ahora experredista Leonor Noyola.

Con estas renuncias y reacomodos el PRD se quedó sólo con 3 senadores a cuyo frente está el exjefe de Gobierno de la CDMX Miguel Ángel Mancera, quien ahora se queda sin el cargo de coordinador.

En el caso del PES el 12 de septiembre de 2019 les renunció la senadora María Antonieta Cárdenas, quien pasó a formar parte del grupo de Morena y dejó sólo con 4 a los senadores de ese partido.

Con la desaparición de las bancadas del PRD y del PS sólo quedan dos grupos: el de Morena, PT y Verde y el autollamado de Contención, con PAN, PRI y MC.

Lo importante es que la desaparición de estos grupos no altera mayormente los equilibrios internos. Lo que si afecta al liderazgo de Monreal y de Morena, es que la senadora Téllez se haya ido al PAN y aumentó en 1 al Grupo de Contención que ahora impide que avancen y se aprueben reformas constitucionales que requieren del voto de las 2 terceras partes, más 1.

**rvizcainoa@gmail.com/**
**Twitter: @_Vizcaino /**
**Facebook / https://www.facebook.com/rvizcainoa**

eLIVE
Vívelo desde casa
ODIN DUPEYRON
QUE EL RECOGIMIENTO NO NOS RECOJA
SÁBADO 6 DE JUNIO > 7:00 PM
www.eticket.mx
01 800 ETICKET
eticket LIVE
idevymark
FR

# HORÓSCOPOS

Escribe: Amaya

**ARIES • 21 MARZO-20 ABRIL**

Tenderás hoy a comportarte con un elevado código de honor y con equilibrio.

**TAURO • 21 DE ABRIL-21 MAYO**

Tu espíritu combativo estará muy activo y te ayudará en diferentes sentidos.

**GÉMINIS • 22 MAYO-21 JUNIO**

No será un buen día para la especulación, debes ser muy prudente en el ámbito económico.

**CÁNCER • 22 JUNIO-22JULIO**

Hoy deberías tratar por todos los medios de conseguir cierto equilibrio personal.

**LEO • 23 JULIO-23 AGOSTO**

Deberías evitar actuar por impulsos, porque esto, sin duda, te llevará a cometer errores.

**VIRGO • 24 AGOSTO-22 SEPTIEMBRE**

Pasarás un día agradable hoy en compañía de tu familia y de tu pareja, si la tienes.

**LIBRA • 23 SEPTIEMBRE-23 OCTUBRE**

Podrás dedicar este día a gozar de los placeres de la vida, pero sin exagerar.

**ESCORPIÓN • 24 OCTUBRE-22NOVIEMBRE**

Eres una persona muy romántica: saca a relucir tus dotes para la conquista.

**SAGITARIO • 22 NOVIEMBRE-21 DICIEMBRE**

Te proponemos que cambies la polaridad, deberás pensar de una forma positiva.

**CAPRICORNIO • 22 DICIEMBRE-20 ENERO**

Ten mucho cuidado hoy, porque tenderás a la depresión. Suerte con el 9.

**ACUARIO • 21 ENERO-18 FEBRERO**

Los viajes a lugares desconocidos estarán propiciados en buena medida.

**PISCIS • 19 FEBRERO-20 MARZO**

Presta atención a la salud, además de evitar los excesos en la comida o en la bebida.

## ¿Sabías que en un día como hoy...?

**1975.-** Nace la actriz estadunidense Angelina Jolie, hija del actor John Voigt, considerada una de las estrellas más polifacéticas de Hollywood y ganadora de un Oscar por la película "Inocencia interrumpida". Logra éxito con el filme "El coleccionista de huesos".

## Sopa de letras: *Música*

| | | | | | | | | | | | | | | |
|---|---|---|---|---|---|---|---|---|---|---|---|---|---|---|
| E | I | F | M | H | F | O | C | S | Z | N | C | S | A | R |
| W | N | N | R | E | M | T | E | S | J | J | E | K | R | E |
| D | S | N | S | T | L | D | C | T | T | N | C | B | T | N |
| N | P | N | I | T | R | O | J | B | T | P | O | R | E | O |
| Z | I | R | O | O | R | M | D | I | Y | V | M | C | L | P |
| N | R | S | C | I | T | U | M | I | Y | P | P | C | H | M |
| Z | A | A | O | V | C | I | M | G | A | L | A | Z | Q | O |
| Z | C | H | S | S | E | I | Z | E | L | J | S | E | L | C |
| M | I | I | U | N | R | C | T | Q | N | L | A | I | Q | N |
| S | O | O | T | I | Y | E | F | E | D | T | R | O | K | P |
| X | N | O | W | T | S | G | V | Y | P | I | O | T | P | F |
| A | R | M | O | N | I | A | I | B | C | E | N | S | C | Y |
| N | J | A | C | I | S | U | M | A | G | O | R | M | I | G |
| O | L | L | I | B | I | R | T | S | E | M | O | T | Z | O |
| S | I | M | P | F | L | R | R | F | V | K | B | O | M | U |

ACORDES
ARMONIA
COMPAS
COMPONER
ESTRIBILLO
INSPIRACION
INSTRUMENTOS
LETRA
LIRICA
MELODIA
MUSICA
REPETICION
RITMO
SENTIMIENTOS
VERSOS

## Consejos

## Un milagro tomar el jugo de chayote crudo

***** Si tienes dudas relacionadas con moda, hogar y belleza, envíanoslas a: diario_imagen@yahoo.com.mx y al día siguiente publicaremos las respuestas.**

*** Es antioxidante.
*** Es depurativo.
*** Es bajo en calorías.
*** No contiene colesterol, pero si lo combate.
*** Combate el estreñimiento.
*** Los diabéticos lo pueden comer.
*** Beneficia la circulación sanguínea.
*** Combate la retención de líquidos.
*** Excelente alimento para los enfermos y convalecientes.
*** Beneficia la salud y la apariencia de la piel, uñas y cabello.
*** Ayuda a perder peso.
*** Es bueno para problemas en los riñones.

**TIP ASTRAL**

**AZABACHE:** La principal propiedad del azabache es absorber las malas energías, de modo que si lo llevas encima, tu salud estará en buenas manos. Este mineraloide se puede utilizar por sí mismo como piedra o puedes elaborar algún amuleto con él para una mayor eficacia.

**SOPA DE LETRAS**

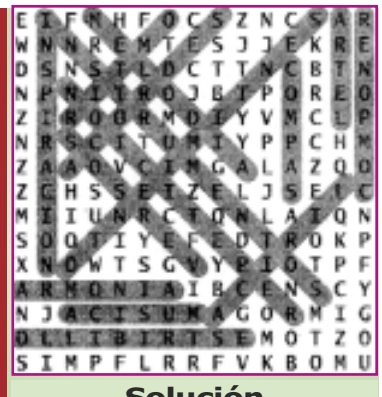

**Solución**

**San Judas Tadeo**

Oh glorioso Apóstol San Judas Tadeo, siervo fiel y amigo de Jesús, el nombre del traidor ha sido causa de que fueses olvidado de muchos, pero la Iglesia te honra y te invoca como patrón de las causas difíciles. Ruega por mí para que reciba yo los consuelos y el socorro del cielo en todas mis necesidades, tribulaciones y sufrimientos, *(haga petición)*. Ruega por nosotros y por todos los que piden tu protección.**Amén.**

**Récele a San Charbel, su vida y espíritu encontrarán paz. Visítelo en la Iglesia de San Agustín, ubicada en Horacio esq. Musset Col Polanco, México, D.F. (Recórtelo y llévelo en su cartera)**

## Oración al Niño de Atocha

Sapientísimo Niño de Atocha, general protector de todos las hombres, general amparo de desvalidos, medico divino de cualquier enfermedad. Poderosisimo Niño: yo te saludo, yo te alabo en este día y te Ofrezco estos tres Padre Nuestros y Ave Marías con Gloria Patri, en memoria de aquella jornada que hiciste encarnado en las purísimas entrañas de tu amabilísima Madre, desde aquella cuidad santa de Jerusalén llegar a Belén. Por cuyos recuerdos que hago en este día te pido me concedas lo que te suplico, para lo cual interpongo estos méritos y los acompaño con los del coro de los Querubines y Serafines, que están adornados de perfectísima sabiduría, por los cuales espero, preciosísimo Niño de Atocha, feliz despacho en lo que te ruego y pretendo, y estoy cierto que no saldré desconsolado de ti, y lograré una buena muerte, para llegar a acompañarte en Belén de la gloria. **Amén.**

Consulte nuestra edición completa en la web: www.diarioimagenqroo.mx

diarioimagenqroo@gmail.com

Año 7 No. 2318 $10 PESOS Jueves 4 de junio de 2020

DIARIO IMAGEN Quintana Roo

Se someten a extenuantes jornadas de trabajo

# Más de 100 días en la línea de fuego contra Covid-19

# ELLOS SÍ DAN SU VIDA POR MÉXICO..!

>6-7 Suman 270 profesionales de la salud en el país, entre médicos, enfermeras, camilleros y personal administrativo, los que han fallecido en esta batalla mortal contra el coronavirus