Covid-19 en Q. Roo: muertos, 319; positivos, 1,729

(Página 3)

diarioimagenqroo@gmail.com

Año 7 No. 2313 $10 PESOS Jueves 28 de mayo de 2020

DIARIO IMAGEN Quintana Roo

Empresarios abrieron sus sistemas de reservación

Se aplicará en hoteles de Cancún y la Riviera Maya para reactivarlos a partir del 8 de junio

ESTRICTO CONTROL SANITARIO

>2 Se espera hasta un 40% en el hospedaje para tener un óptimo manejo del turismo, tanto nacional como el que llegue de Estados Unidos, en una primera fase

Por José Luis Montañez

Derecho de réplica

Esperan 40% de ocupación para reapertura del turismo

– Plan de reactivación a partir del 8 de junio

El sector del turístico de Quintana Roo detuvo sus actividades en seco durante la pandemia del Covid-19, por lo que las playas lucen sin paseantes, lo cual ha impactado en la economía de las familias quintanarroenses y en las empresas hoteleras o de viajes. No obstante, de cara a la "Nueva normalidad", autoridades de la entidad ya han generado un plan de reactivación que marca la reapertura a partir del 8 de junio próximo.

El año pasado México se consolidó como uno de los 10 países más visitados del mundo, alcanzando la cifra de más de 45 millones de turistas internacionales recibidos, que representaron una derrama económica de 24,563 millones de dólares, un crecimiento de 9% anual, según declaraciones del secretario de Turismo, Miguel Torruco.

No obstante, al enfrentar la pandemia global por el Covid-19, la llegada de turistas extranjeros, cayó 34.4% anual en el primer trimestre de 2020 y la derrama económica disminuyó 45.6%, alcanzando cifras aún más graves para el segundo trimestre, situación que se pretende comenzar a revertir, aunque muchos expertos opinan, que esta recuperación no se verá sino hasta dentro de dos años.

Pérdidas millonarias irrecuperables

El director general del Consejo de Promoción Turística del estado, Darío Flota, declaró que por el cierre de las actividades, más de 9 millones de asientos de avión fueron cancelados, mientras que la operación del aeropuerto de Cancún disminuyó en un 96%, llegando a cerrar tres de sus cuatro terminales, sumado a que 105,000 cuartos de hotel han permanecido cerrados. Mientras que otras industrias, como la de los cruceros, se encuentran suspendidas.

En conjunto se puede hablar de que las perdidas hacienden a millones de dólares, que evidentemente ya no podrán ser recuperados por la industria turística en el estado, dado que ha sido tiempo muerto en sus actividades.

Sin embargo, de cara a la reactivación en Quintana Roo, múltiples hoteles ya han abierto sus sistemas de reservación. Y Flota Ocampo, manifiesta que "Este hecho ha sido relevante, pues a partir de los registros digitales nos hemos dado cuenta de una buena demanda para los primeros días de junio. Los hoteleros hablan de 30 o 40% de ocupación", comentó manteniendo el optimismo.

No abrirán todos los hoteles

Cabe destacar que no todos los hoteles abrirán sus puertas a partir del 8 de junio, pues se prevé que sólo cerca de la mitad de los complejos retomarán sus actividades esta fecha y lo harán en un mínimo de su capacidad para mantener las medidas de prevención en torno a esta contingencia sanitaria.

Las reservas hoteleras digitales demuestran una buena demanda para los primeros días de junio. Los hoteleros hablan de 30 o 40% de ocupación.

Varias cadenas concentrarán sus reservaciones en una o dos propiedades para tener una mejor ocupación, es decir, que esto no representaría grandes concentraciones de personas, sino que "en lugar de tener tres hoteles con el 10%, van a tener uno con el 30%. No estamos esperando llenar uno de nuestros edificios. Debido a los altos gastos de operación es que se está prefiriendo esta gradualidad", explicó Flota Ocampo.

Por su parte, el restablecimiento de los vuelos será en niveles del 30%, a modo de que se respete la llegada gradual de gente. En este sentido, comentó Flota, los primeros mercados que arribarán a Quintana Roo serán el de Estados Unidos y el de México. "Conforme se vayan restableciendo vuelos de las diferentes ciudades, van a poder mejorarse las ocupaciones".

Agregó que algunos mercados extranjeros todavía no estarán abiertos. "El proveniente de Europa es un mercado que va a tardar un poco más en recuperarse, de la misma forma que el sudamericano, pues en algunos países está en crecimiento el número de contagios. Tal vez para julio o agosto se puedan ir normalizando las operaciones aéreas para que puedan llegar aquí".

Certificación en instalaciones turísticas

Los protocolos que se llevarán a cabo en la entidad para la reapertura del sector turístico esta apegados a las recomendaciones sanitarias emitidas a nivel internacional, por la Organización Mundial de la Salud, por lo que la Secretaría de Turismo abrió, desde el 18 de mayo, un proceso de certificación para la protección y prevención sanitaria en instalaciones turísticas a las cuales se han sumado otros sectores como el de transporte, restaurantes y operadores de excursiones.

"Se tenía una estimación de alrededor 1,400 empresas que pudieran obtener la certificación, sin embargo, después de una semana en que el registro se abrió, ya son casi 3,500 las que se han registrado. Eso muestra que hay un gran interés por las empresas por trabajar", explicó.

Darío Flota, dijo que estos esfuerzos son representativos para aumentar la confianza de

los posibles visitantes, pues dan muestra de la preocupación que tiene el sector turístico de Quintana Roo por volver a atraer a las personas y en un entorno seguro para su salud.

Otra de las acciones para atraer a los visitantes, pero que ha sido fuertemente criticada, es la baja en los precios, que tanto hoteles como aerolíneas han publicado a través de sus distintos portales de internet, alcanzando hasta 80% de descuentos. "Hay quien opinan que no se deberían tocar las tarifas, porque es abaratar el destino, pero ésta es una circunstancia muy particular y todos necesitan hacer sonar su caja", concluyó.

Reactivarán vuelo Chetumal-Guadalajara el lunes

El lunes entrante, el Aeropuerto Internacional de Chetumal (AIC) reactivará los vuelos comerciales, arrancando con la ruta a Guadalajara de la empresa Volaris, enfrentando la nueva normalidad con las medidas sanitarias necesarias.

Alberto García Magaña, administrador de la terminal aeroportuaria capitalina, detalló que hasta el momento es Volaris la que reinicia operaciones en su ruta Chetumal-Guadalajara y se espera que pronto Interjet haga lo propio con la ruta a la Ciudad de México.

Volaris había suspendido actividades por la emergencia sanitaria que decretó el presidente de la República, Andrés Manuel López Obrador, no obstante, frente al anuncio del plan de la Nueva Normalidad y con la reactivación económica de manera paulatina, determinaron que las operaciones aeroportuarias en el sur del estado y la conectividad con la ciudad de Guadalajara se reanuden a partir del próximo mes.

El funcionario federal dependiente de Aeropuertos y Servicios Auxiliares (ASA), comentó que esto se realizará bajo las más estrictas medidas sanitarias de prevención de Covid-19, tanto en los arribos como en los despegues, es decir que todos y cada uno de los pasajeros, sin excepción, tendrán que utilizar los aditamentos preventivos como cubrebocas, uso de gel antibacterial, así como careta.

Se contará además, en las instalaciones con personal de salud estatal y federal, quienes se encargarán de la toma de temperatura y aplicación de exámenes rápidos con preguntas sobre si el pasajero tiene fiebre, tos, gripa, dolor de cuerpo, para la posible identificación de la enfermedad y de tener algunos síntomas evitar que el pasajero aborde al vuelo, pues el personal de salud procederá a su aislamiento y traslado a un hospital para su valoración.

Aún no se tiene una estimación de cuántos pasajeros se pueden atender en junio en el Aeropuerto Internacional de Chetumal, sin embargo, en el mismo mes del año pasado fueron 34 mil 742, solamente dos de nacionalidad extranjera, según cifras de ASA.

montanezaguilar@gmail.com

El lunes entrante, el Aeropuerto Internacional de Chetumal (AIC) reactivará los vuelos comerciales, arrancando con la ruta a Guadalajara de la empresa Volaris.

Las autoridades sanitarias estatales reportaron ayer, que hasta la fecha hay mil 729 casos positivos de Covid-19 en Quintana Roo

319 muertes en la entidad

Covid-19 cobra 10 vidas en Playa del Carmen en 24 horas

– Benito Juárez reportó 5 decesos más

Cancún.- Las autoridades sanitarias estatales reportaron ayer, que hasta la fecha hay mil 729 casos positivos de Covid-19 en Quintana Roo, es decir, 46 más que el día anterior, mientras que el número de muertos fue de 304 a 319, un total de 15 más en las últimas 24 horas y de los cuales 10 tuvieron lugar en Playa del Carmen, que ya tenía cuatro días sin reportar decesos.

Cinco de las 15 defunciones registradas ayer, se ubican en Cancún; y aunque Solidaridad, reportó 10, sigue siendo Benito Juárez, el foco rojo de muertes y contagios.

La titular de la Secretaría de Salud de Quintana Roo (SESA), Alejandra Aguirre Crespo, dio a conocer que hasta el mediodía de ayer, se habían reportado: 1576 casos negativos, 167 en estudio, 1729 positivos, 319 defunciones y 922 personas vencieron al Covid-19.

De acuerdo con el Comunicado Técnico Diario de la SESA, hasta el día de ayer a mediodía, 341 personas contagiadas enfrentan los síntomas en aislamiento social y 147, han requerido hospitalización.

Mientras que el número de personas reportadas como "recuperadas" a la enfermedad pasó de 866 a 922 en las últimas 24 horas, es decir se sumaron 56.

El municipio de Benito Juárez, epicentro de la pandemia en Quintana Roo ya acumula mil 262, esto es 28, más que el lunes, cuando registró mil 234 casos positivos. A la par que las víctimas mortales en esta demarcación han llegado a 239 y la cifra de personas recuperadas es de 680.

En número de casos sigue Solidaridad, con 278 positivos siete más que el día anterior. El número de defunciones es de 49, luego de que esta cifra se había mantenido en 39 desde el viernes.

La FGR es acusada de cubrir a clonadores de tarjetas en Q. Roo

Banda delictiva rumana es investigada por el FBI

Se dio a conocer que agentes federales denunciaron a la Fiscalía Anticorrupción de la FGR, por brindar protección a una organización delictiva de origen rumano, cuya base operativa se encuentra en Quintana Roo, donde se dedican a la clonación de tarjetas de crédito a nivel mundial.

Elementos de corporaciones descubrieron un conflicto de interés de Camilo Constantino Rivera, jefe de Unidad en la Fiscalía Especializada en Combate a la Corrupción, según denuncias presentadas ante el Órgano Interno de Control de la FGR y la Secretaría de la Función Pública.

Agentes federales denunciaron a la Fiscalía Anticorrupción de la FGR por brindar protección a una organización delictiva de origen rumano.

Los escritos dejan ver que un hermano del funcionario de la FGR, Jesús Constantino Rivera, es escolta y abogado del grupo de Florian Tudor, identificado como el líder de la banda rumana que ha estafado a una gran cantidad de turistas mediante una red de cajeros denominada Intacash.

Mientras tanto, el caso de la red de clonadores se encuentra congelado y luego de que los investigadores federales destaparon esta olla de corrupción, la Fiscalía Anticorrupción aceleró diligencias contra los agentes a quienes han acusado de supuestos abusos de autoridad, amenazas o cateos ilegales.

En noviembre de 2015, en la Ciudad de México se logró la aprehensión de 31 personas dedicadas al robo y clonación de tarjetas. Entre los que se encontraban cubanos, ecuatorianos, búlgaros, rumanos, venezolanos y mexicanos, quienes dijeron ser parte de la red que encabeza Tudor

Delincuentes rumanos son acusados de fraude en EU y Europa

Trascendió que Florian Tudor y sus socios, Adrián Nicolae Cosmin y Chakib Naif Al Boustany, también son investigados por el FBI por fraudes cometidos en EU y países de Europa.

Camilo Constantino es jefe de Investigación y Litigación de la Fiscalía Anticorrupción, que encabeza María de la Luz Mijangos, y tiene abierto el expediente FED/FECC/UNAI-QR/00000287/2019 contra marinos, soldados, agentes de la FGR y hasta policías locales, por abusos contra los rumanos, investigación que se ha acelerado, luego de comprobarse el fraude de los extranjeros.

Ahora Tudor es una víctima, y el delegado de la FGR, Javier Ocampo García, y otros agentes, fueron destituidos. Incluso, señalaron que, Jesús Constantino, hermano del funcionario de la FGR, Camilo Constantino, se ha hecho pasar como agente judicial.

Asesinaron a policía local el año pasado

Cabe recordar que en mayo del año pasado, un policía local fue asesinado en un embarcadero de Ultramar por dos sujetos que viajaban en un auto rojo y tras una búsqueda por parte de policías y agentes navales, detuvieron a Jesús Constantino - quien se hizo pasar como policía ministerial- y al rumano Chakib Naif Al Boustany.

"Motivo por el cual lo seguimos (...) deteniendo su marcha hasta la calle de Sac-Xib y Xel-Ha por lo que procedimos a pasarle inspección previa solicitud al conductor, quien se identificó como Agente Ministerial (de la Fiscalía) de nombre Moisés Méndez López y cuyo copiloto era otro Agente Ministerial de nombre Jesús Constantino Rivera quienes llevaban como acompañante al ciudadano Chakib Naif Al Boustany (socio de Tudor) manifestando que sólo iba a cenar con sus dos amigos y escoltas de seguridad", refiere el parte policiaco.

Según la denuncia, en la red

de protección a los delincuentes rumanos también colabora Jonathan Yong Mendoza, ex jefe de la policía de Cancún.

Aparte, en una denuncia de hechos de Al Boustany por los delitos de daños, intimidación y amenazas ante un Ministerio Público del Fuero Común, el rumano autorizó como defensor, entre otros, a Jesús Constantino Rivera.

Autoridades federales investigan

Trascendió que autoridades federales investigan a la organización delictiva, que roba identidades en cajeros y operan en distintos países de Europa, así como en Estados Unidos y México.

Anteriormente, Florian Tudor levantó una denuncia por abuso de autoridad, aunque el presunto líder de la mafia rumana, y Adrián Nicolae Cosmin fueron detenidos por militares en un retén y entregados a la delegación de la FGR en Quintana Roo, cuando se les decomisó una pistola y 500 mil pesos en efectivo. Tudor alegó que el arma fue "sembrada" y además acusó que intentaron extorsionarlo, acusaciones que no pudieron ser comprobadas.

El secretario de Seguridad Pública de Quintana Roo, Alberto Capella, declaró que Tudor denunció el 16 de julio de 2019, ante la Fiscalía Anticorrupción de la FGR, a una serie de funcionarios públicos federales por supuestamente cometer abusos de autoridad.

Las denuncias salpicaron a marinos, soldados y elementos de la FGR desplegados en Quintana Roo, por supuestamente realizar cateos ilegales, robo y tortura, pero ninguna de esas acusaciones ha sido comprobada.

Buscan a los mafiosos en el Estado de México

La Procuraduría de Justicia del Estado de México yambién busca al rumano Florian Tudor y a 12 integrantes de su red delincuencial por hackear y saquear más de 150 millones de pesos a Bancomer desde 2017.

Según esta información, un MP había solicitado una orden de aprehensión contra la banda por los delitos de enriquecimiento ilícito y uso indebido de recursos de procedencia ilícita.

En noviembre de 2015, en la Ciudad de México se logró la aprehensión de 31 personas dedicadas al robo y clonación de tarjetas. Entre los que se encontraban cubanos, ecuatorianos, búlgaros, rumanos, venezolanos y mexicanos, quienes dijeron ser parte de la red que encabeza Tudor que opera en México, Rumania, Dubai y Rusia, según señala la indagatoria de la PGJE.

Tudor se encuentra en Cancún, dónde ha denunciado acoso de autoridades federales y ahora enfrenta acusaciones por robos millonarios.

Florian Tudor y sus socios, Adrián Nicolae Cosmin y Chakib Naif Al Boustany, también son investigados por el FBI por fraudes cometidos en EU y países de Europa.

Se denunció que el hotel Ana y José, ubicado en Tulum, instaló una barrera con la que invaden la Zona Federal Marítimo Terrestre y bloquean el paso de las tortugas.

Hotel bloquea anidación de tortugas en playa de Tulum

El día de ayer se denunció que el hotel Ana y José, ubicado en la zona hotelera de Tulum, instaló una barrera con palmeras y madera en la playa, con la que invaden la Zona Federal Marítimo Terrestre y bloquean el paso de las tortugas que en esta temporada llegan a anidar y poner sus huevos en la misma playa donde nacieron.

Derivado de la contingencia sanitaria y el cierre de los centros turísticos, el hotel colocó alambrado y postes para resguardar la propiedad, pero con ello contraviene las disposiciones de uso de la concesión de Zona Federal, además de que afecta a la fauna marina.

Gisela Maldonado Saldaña, del Grupo Tortuguero del Caribe, denuncia que “las condiciones de la playa tienen repercusiones en la anidación, pues además de que las especies llegan siempre a la misma playa, influye también la obstrucción de paso de la tortuga con camastros u otros objetos, por lo que se deben tomar cartas en el asunto”, detalló.

La especialista agregó que cuando las tortugas se encuentran en un ambiente sin perturbación, sin ruido, sin luces y sin barreras físicas, sienten más confianza para acercarse a las playas y depositar sus huevos, lo cual favorece a la reproducción de la especie.

El hotel Ana y José colocó una barrera en prácticamente toda la playa, dejando únicamente el paso a unos cuantos metros de la línea de costa, sobrepasando los 20 metros de la franja de Zona Federal Marítimo Terrestre.

El Reglamento para el Uso y Aprovechamiento del Mar Territorial, Vías Navegables, Playas, Zona Federal Marítimo Terrestre y Terrenos Ganados Al Mar, refiere en su artículo séptimo que las playas son de uso público y podrán transitarse sin limitaciones, salvo las dispuestas por la autoridad para fines de conservación.

Tulum es una de las zonas de anidación prioritaria a nivel nacional para diferentes especies de tortugas, principalmente de las especies verde y caguama, ambas incluidas en la lista de especies en peligro de extinción.

Ofrecerá la "mañanera" en Cancún, el martes

López Obrador inaugurará obras del Tren Maya, la próxima semana

– Anunció una gira de trabajo por la península y Tabasco

Por redacción DIARIOIMAGEN

Ciudad de México.- El presidente Andrés Manuel López anunció una gira de trabajo el martes de la próxima semana, desde muy temprana hora en Cancún, donde se reunirá con el gabinete de seguridad de seis a siete de la mañana, para luego ofrecer una rueda de prensa de siete a ocho de la mañana.

En la conferencia matutina de ayer informó que se dará el banderazo de arranque de las obras para la construcción del tramo del Tren Maya que correrá de Cancún a Valladolid, por lo que el punto de encuentro será entre Playa del Carmen y Holbox, y el banderazo de inicio probablemente sea en la nueva caseta de Nuevo Xcan.

Dicho tramo está a cargo de la empresa de Ingenieros Constructores Asociados (ICA), que es la que administra la autopista que va de Cancún a Mérida.

Posteriormente, la agenda del Presidente continuaría el miércoles en la ciudad de Mérida, Yucatán, donde seguirán los mismos protocolos que en Cancún, primero se reunirá con el gobernador y gabinete de seguridad para luego ofrecer su conferencia de prensa y acto seguido dar el banderazo de inicio de obra del tramo del Tren Maya que correrá de Mérida a Campeche.

Más tarde, el jueves, López Obrador llegaría a Campeche, dónde dará dos banderazos de inicio de obra, de la ciudad de Campeche a Escárcega y de Escárcega a Palenque; finalmente, el viernes estará en la ciudad de Villahermosa, Tabasco donde también supervisará obras de evaluación y una supervisión en la refinería Dos Bocas.

Distribuirán 3 mil tarjetas solidarias a población vulnerable

Mientras en Cancún, los comercios no cesan en pedir apoyo al gobierno federal ante el inminente cierre, en Playa del Carmen, 20 negocios implementan el programa de entrega de 3 mil "Tarjeta Solidaria" en beneficio de la población vulnerable a pesar de la difícil situación que padecen. La Canaco, Canirac y demás sectores turísticos en el estado aseguran que al mantenerse cerrados operan en números rojos, al tener más pérdidas que ganancias, situación que prácticamente los obliga a cerrar y despedir a sus trabajadores por la insostenible situación que padecen.

Empero, en Playa del Carmen, Solidaridad, pretenden reactivar la economía con la utilización de la tarjeta solidaria, que se obtiene de forma gratuita y que respaldan empresas locales para ofrecer descuentos especiales a la comunidad, informó Malú Martínez, directora de grupos vulnerables y asistencia social del Club de Leones Playa del Carmen, Riviera Maya.

Las empresas que respaldan dicho programa, se mantienen abiertos en aceptar a más negocios, con una cuota mínima de recuperación que va de los 50 a los 100 pesos, esto para que los diversos apoyos solidarios continúen en beneficio de la población vulnerable.

El presidente, Andrés Manuel López Obrador dará el banderazo para las obras del Tren Maya, la próxima semana en Quintana Roo.

En Playa del Carmen 20 negocios implementan el programa de entrega de 3 mil "Tarjeta Solidaria" en beneficio de la población vulnerable.

El dato

Mientras en Cancún, los comercios no cesan en pedir apoyo al gobierno federal ante el inminente cierre, en Playa del Carmen, 20 negocios implementan el programa de entrega de 3 mil "Tarjeta Solidaria" en beneficio de la población

Recuperado por la Sedena

Hospital Covid-19 de Tulum arranca operaciones en junio

– Capacidad para 30 camas de hospitalización y 20 de terapia intensiva

Por redacción DIARIOIMAGEN

Tulum.- La Secretaría de la Defensa Nacional (Sedena) pondrá en marcha el Hospital Comunitario de Tulum para pacientes Covid-19, a partir del mes de junio, donde se contará con 30 camas de hospitalización y 20 para terapia intensiva, además de un área donde los pacientes podrán tener contacto con sus familiares.

Este hospital se trata de una de las 34 unidades médicas en desuso o abandonadas, que ante la emergencia sanitaria fueron transferidas por el Instituto de Salud para el Bienestar (Insabi) al Ejército mexicano para su reconversión a hospital Covid-19.

De acuerdo con el administrador del nosocomio, el teniente coronel Humberto Jiménez Castañeda, el Hospital Comunitario de Tulum número 28 (Insabi-Covid-19) se construyó en 2015 pero sólo brindaba atención médica básica.

Ingenieros militares iniciaron en abril trabajos enfocados en la ampliación del inmueble para contar con la capacidad de atención a enfermos de Covid-19 del centro de Quintana Roo, "únicamente prestaba atención básica y no contaba con atención especializada", indicó Jiménez Castañeda.

Capacidad para 30 camas de hospitalización y 20 de terapia intensiva

El hospital fue dividido en áreas de hospitalización, terapia intensiva y la administrativa; solo falta su equipamiento con ventiladores para comenzar a recibir a los primeros pacientes.

El ingeniero constructor, capitán primero Sergio Meza Castillo explicó que se hicieron trabajos de separación y aislamiento, así como adecuaciones de entradas y salidas para personal médico y pacientes.

La Sedena pondrá en marcha el Hospital Comunitario de Tulum para pacientes Covid-19, a partir del mes de junio.

El Hospital Comunitario de Tulum número 28 (se construyó en 2015 pero sólo brindaba atención médica básica.

"Recibimos una instalación con capacidad para 13 camas y con las modificaciones hechas, ahorita tenemos capacidad para 30 camas de hospitalización y 20 camas de terapia intensiva y realmente el trabajo consistió en la separación de áreas e hicimos una barrera de biocontención", detalló Meza Castillo.

El nosocomio recibirá 20 ventiladores y monitores intermedios para las camas de terapia intensiva, 50 camas y bombas de infusión, diez equipos para medir glucosa, 7 mil 150 cubrebocas, 468 gogles, 272 caretas, 7 mil 830 overoles y 8 mil 200 guantes de látex, entre otros equipos médicos y de protección.

La asesora técnica de la Dirección General de Sanidad, Guillermina Vázquez Hernández, destacó que el Hospital Comunitario de Tulum tiene un área de vinculación familiar, lo que permitirá a los familiares de los pacientes hospitalizados comunicarse con ellos, a través de videollamadas. "Esto genera mucha angustia cuando no se logra, por lo que ya tenemos diseñada esa área". "Contamos con un área que se llama Vinculación Familiar, esto permite que los familiares de los pacientes hospitalizados puedan comunicarse con ellos, a través de video llamadas, y puedan ver la condición en la que se encuentra, porque esto genera mucha angustia cuando no se logra", explicó la asesora técnica de la Dirección General de Sanidad de la Sedena.

El hospital será operado por 67 médicos, enfermeras, afanadores, administrativos y más de 47 integrantes de la Secretaría de la Defensa Nacional.

El hospital será operado por 67 médicos, enfermeras, afanadores, administrativos y más de 47 integrantes de la Sedena.

QUINTANA ROO
#Quédate EnCasa
Mantén desinfectadas
las superficies de tu casa, así como objetos de uso común

QUINTANA ROO
#Quédate EnCasa
Evita saludar
de mano, abrazo y beso

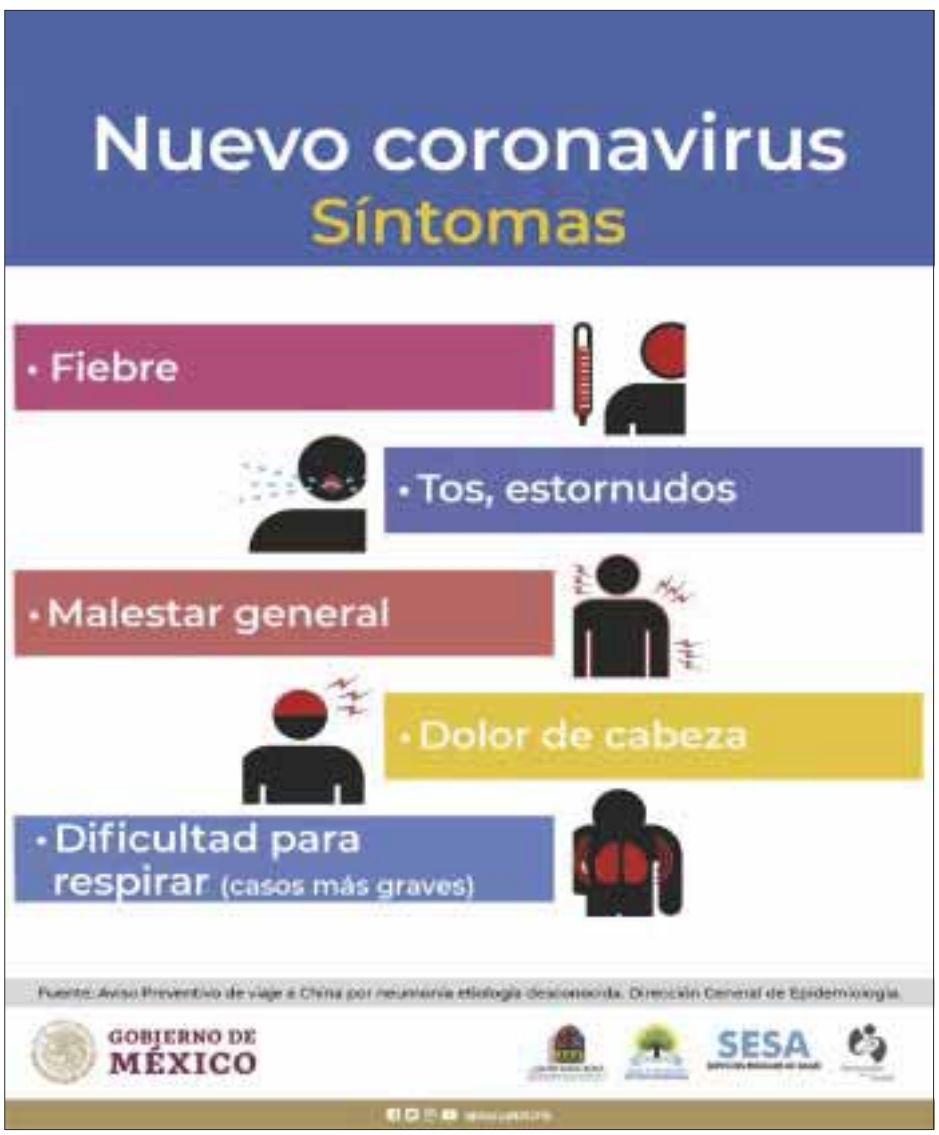
Nuevo coronavirus
Síntomas
• Fiebre
• Tos, estornudos
• Malestar general
• Dolor de cabeza
• Dificultad para respirar (casos más graves)
Fuente: Aviso Preventivo de viaje a China por neumonía etiología desconocida. Dirección General de Epidemiología
GOBIERNO DE MÉXICO
SESA

CAPA
EL AGUA
QUE DESPERDICIAS
OTROS LA NECESITAN
MÁS QUE NUNCA
#QueATodosNosLlegue
En contingencias sanitarias como el COVID-19 y en cada temporadas de calor el consumo de agua aumenta hasta un 50% en casa
El agua es vida, cuídala como cuidas de ti y de tu familia
#JuntosSaldremosAdelante
QROO.gob.mx/capa

Restaurante

Flor de Lis

Desde 1918

Comida Mexicana
Tamales y Atole

ABIERTO

Te lo llevamos a tu casa: 998 184-2074 998 295-0484

Promociones

PickUp
10%
de descuento
9am-8pm

UBER eats Rappi
#DeLaCondesaAlaTulum

Delivery
10%
de descuento
9am-8pm

¡A Desayunar!
en pareja

$250

Incluye:
2 platillos
1 Plato de frutas
1 pan dulce
2 café americano

Escoge 2

Chilaquiles con huevo
Hot Cakes
Huevos divorciados

Para compartir

Plato de frutas (mixto)
pan dulce

Para cada uno

Café americano

¡A Comer!

$220

Incluye:
1 platillo
1 vaso de agua
1 postre

Escoge 1

Milanesa empanizada
Sábana de res
Cecina
Bistec encebollado
Pollo a la parrilla
Pollo con mole
Fajitas

Acompañante

Agua fresca
Postre

¡A Cenar!

$150

Incluye:
1 platillo
1 vaso de agua
1 chocolate caliente

Escoge 1

Pambazos
Flautas de pollo
Molletes
Tostadas de pollo
Sopes de pollo

Acompañante

Agua fresca
Chocolate caliente

El que nace para tamal, del cielo le caen las hojas...

Avalado por la Organización Mundial de Turismo

Cancún, 1er destino de América que recibirá sello de seguridad: CJ

– Reforzará confianza en los viajeros sobre estándares de higiene y sanitización

El dato

Algunos hoteles reiniciarán de forma interna actividades para poner sus instalaciones en condiciones higiénicas y adoptar protocolos de seguridad sanitaria, de modo que a partir del 8 del mismo mes estén en condiciones de recibir turistas

Chetumal.- Cancún y el Caribe Mexicano se convierten en los primeros destinos del Continente Americano en recibir el Sello de Seguridad Global que entrega el Consejo Mundial de Viajes y Turismo (WTTC) con el aval de la Organización Mundial de Turismo.

"Me da mucho gusto que Cancún y el Caribe Mexicano sean considerados destinos seguros para viajes" expresó el gobernador de Quintana Roo.

Este sello de viajes seguros que cuenta con el respaldo de la Organización Mundial del Turismo (OMT) y de más de 200 CEOs de los principales grupos empresariales del sector alrededor del mundo.

El gobernador Carlos Joaquín trabaja para que en México el turismo sea considerado como actividad esencial e inicie el retorno gradual a las actividades a partir de este 1 de junio, en la fase 3 por la emergencia sanitaria ocasionada por el Covid-19.

Algunos hoteles reiniciarán de forma interna actividades para poner sus instalaciones en condiciones higiénicas y adoptar protocolos de seguridad sanitaria, de modo que a partir del 8 del mismo mes estén en condiciones de recibir turistas bajo medidas y protocolos sanitarios.

Carlos Joaquín expresó que ese sello reforzará la confianza en los viajeros sobre los estándares de higiene y sanitización en establecimientos y empresas, como hoteles, restaurantes, aerolíneas, aeropuertos y cruceros, entre las actividades vinculadas al turismo.

"Apreciamos ser uno de los primeros destinos que recibirán este sello de viajes seguros, en términos de protección y prevención de la salud. Las autoridades estatales y las compañías de turismo hemos trabajado en equipo para garantizar la confianza y la seguridad de los turistas", agregó.

Los nuevos protocolos de viajes seguros anunciados recientemente por el WTTC fueron elaborados siguiendo las pautas de la Organización Mundial de la Salud (OMS) y del Centro para el Control y la Prevención de Enfermedades (CDC), y en estrecha colaboración con la Asociación Internacional de Transporte Aéreo (IATA), el Consejo Internacional de Aeropuertos (ACI) y la Asociación Internacional de Líneas de Cruceros (CLIA) para garantizar la alineación en todo el sector.

Gloria Guevara Manzo, presidenta y CEO del WTTC, expresó su entusiasmo por Cancún y el Caribe Mexicano, los primeros destinos en recibir el sello.

"Cancún es un centro turístico de clase mundial, junto con Arabia Saudita que preside el grupo de turismo del G20, Barcelona, Portugal y Sevilla; todos son destinos de primer nivel que han respaldado el sello al implementar los protocolos de viaje seguro", expresó Guevara Manzo.

El gobernador Carlos Joaquín expresó que le da mucho gusto que Cancún y el Caribe mexicano sean considerados destinos seguros para viajes.

Participan gobierno, IP, instituciones y especialistas

Instalan el Comité Núcleo del Proaire de Q. Roo

Chetumal.- Desde inicios del gobierno de Carlos Joaquín se realizan gestiones para orientar y coordinar acciones entre diferentes instancias para controlar, mitigar y prevenir la emisión y concentración de contaminantes en la atmósfera en ambientes rurales y urbanos. En el marco de la primera sesión ordinaria 2020 de la Comisión Estatal de Cambio Climático del Estado, quedó instalado el comité Núcleo del Proaire de Quintana Roo.

El Comité Núcleo del Proaire conjuntará un esfuerzo transversal y converger en una misma ideología para unificar criterios que faciliten acciones en materia ambiental y de salud.

Quedó integrado por los órdenes de gobierno, iniciativa privada, instituciones académicas y de investigación, organizaciones de la sociedad civil y consultores ambientales. Con la finalidad de conjuntar un esfuerzo transversal y converger en una misma ideología para unificar criterios que faciliten las acciones programadas en materia ambiental y de salud pública, informó al respecto el secretario de Ecología y Medio Ambiente Alfredo Arellano.

Desde hace dos años realizaron talleres participativos para elaborar el Programa de Gestión para Mejorar la Calidad del Aire del Estado de Quintana Roo, mismo que puede ser consultado en la siguiente liga https://n9.cl/p92r el documento presenta el diagnóstico para el estado de Quintana Roo en materia de calidad del aire. Cuenta con 6 estrategias que incluyen 16 medidas a cumplirse durante 2020 al 2028.

Entre las estrategias destaca la reducción de emisiones de fuentes fijas y móviles, reducción de emisiones en comercios y servicios, comunicación y educación ambiental para sensibilizar a la ciudadanía.

La reunión de instalación se efectuó mediante videoconferencia. Participó Jorge Pérez, titular del Instituto de Movilidad de Quintana Roo; Román Uriel Castillo, responsable de la Comisión Nacional Forestal en Quintana Roo; Otoniel Segovia Martínez, presidente municipal de Othón P. Blanco; Víctor Mas Tah presidente municipal de Tulum; Priscila Sosa Pereira, rectora de la Unicaribe; Jaime González Mendoza, rector de la Universidad Tecnológica de la Riviera Maya; Víctor Alcérreca Sánchez, titular de Coqcyt; Eloy Sosa de Ecosur, entre otros.

Ante fin de la jornada nacional de sana distancia

Temen empresarios rebrote de Covid-19 tras reabrirse economía

– Urge IP al gobierno federal a emitir información más clara

Por redacción DIARIOIMAGEN

Cancún.– La pérdida de más de 70 mil empleos y el pánico mundial por el coronavirus, provocó el desplome no sólo del turismo, sino de todo tipo de negocios, por lo que sería un desastre, si se reactiva el sector turístico y surgen nuevos contagios, advirtió Inna German, presidenta del Consejo Coordinador Empresarial del Caribe (CCEC).

Aseguró, que se requiere mayor información clara de parte del gobierno federal y tener cifras reales, a fin de afinar estrategias efectivas, que les permita sobrevivir, en tanto se levanta la cuarentena en Cancún, ya que al menos un 30 por ciento, de las pequeñas y medianas empresas (Pymes) bajaron sus cortinas desde abril.

El temor, se centra en saber ¿cómo se actuará en caso de reactivarse, y los turistas se contagien de Vovid-19? ya que, de no prever dicho escenario, en lugar de esperar un mes, podrían esperar todo el año para la reactivación turística, situación que alegó sería catastrófico para el destino y sus sectores.

El turismo quiere venir a Cancún

Inna German, presidenta del Consejo Coordinador Empresarial del Caribe (CCEC), dejó en claro que, a pesar del coronavirus, hay muchos turistas que ya hicieron sus reservaciones a Cancún y esperan la reapertura del destino, ya que tienen interés en viajar hacia el Caribe mexicano.

En Quintana Roo, antes de la pandemia se tenía 475 mil empleos registrados en el Instituto Mexicano del Seguro Social, al ser uno de los principales generadores de trabajo en el país, que con la pandemia se fueron perdiendo, al enfrentar la mayoría de los hoteles y empresas inactividad total, en particular las vinculadas con el turismo.

La pandemia de coronavirus paralizó al momento Quintana Roo, generando caos en todos los sentidos, ya que la actividad turística en la república mexicana, representa el 8.7 por ciento del producto interno bruto (PIB) y genera unos 4.5 millones de empleos directos.

La crisis por el coronavirus provocó el desplome del turismo y sería un desastre si se reactiva el sector y surgen nuevos contagios, advirtió el Consejo Coordinador Empresarial del Caribe.

En el Aeropuerto Internacional de Cancún se fortalecen las medidas de prevención, con la presencia de 81 agentes federales de Migración, para cubrir protocolos en vuelos procedentes de países de riesgo.

Fortalecen medidas en terminal aérea

En el Aeropuerto Internacional de Cancún, al igual que en todo el país, se fortalecen las medidas de prevención, con la presencia de 81 agentes federales de Migración ubicados en diferentes áreas, como parte de los procesos a seguir para vuelos procedentes de países de riesgo.

Lo anterior, como parte del Lineamiento Nacional para la Reapertura del Sector Turístico, que indica el protocolo general en puntos de internación aéreos que le compete al Instituto Nacional de Migración (INM), con los procesos a seguir en el aire durante el vuelo, en tierra, ya en el aeropuerto, y para vuelos procedentes de países de riesgo.

De acuerdo a la asignación a la terminal aérea, se destinaron 27 agentes federales de Migración para la atención de los filtros migratorios en la terminal II, 32 en la terminal III, 22 en la terminal IV, médicos para la revisión de pasajeros, previo para la internación para detectar posibles casos Covid-19.

Se instalaron como parte de la infraestructura: 113 filtros migratorios equipados, y otros elementos de protección salud, para el ingreso de pasajeros en las cámaras termográficas que servirán para detectar a quienes presenten más de 38 grados de temperatura.

Al ingresar al recinto migratorio, se deberá contar con espacios para el llenado de cuestionarios de identificación de factores de riesgos. En caso de ser necesario, se realizará la gestión de pasajeros enfermos mediante detección, interrogatorio, notificación de alertas, aislamiento, medidas de gestión y traslado de casos.

AEROMAR
Aeromar llega a la ruta del Sureste
MÉRIDA DESDE/HACIA VILLAHERMOSA
VILLAHERMOSA DESDE/HACIA MÉRIDA TAPACHULA
TAPACHULA DESDE/HACIA VILLAHERMOSA TUXTLA GUTIÉRREZ
OAXACA DESDE/HACIA TUXTLA GUTIÉRREZ
TUXTLA GUTIÉRREZ DESDE/HACIA TAPACHULA • OAXACA
Viaje sencillo desde
$999 MXN
*Incluye cargos e impuestos
www.aeromar.mx
55 51 331 111
Tarifas en viaje sencillo con impuestos incluidos y de compra inmediata. La clase de reservación es "L". Para disponibilidad consulta términos y condiciones en www.aeromar.mx. Las tarifas y sus condiciones son válidas únicamente durante la vigencia de la publicación y están sujetas a cambio sin previo aviso. El costo por expedición de boleto en oficinas de Aeromar es de $313.20 MXN IVA incluido. Aplican cargos por cambio de vuelo y/o fecha de $1,160.00 MXN IVA incluido. No reembolsables. No endosables. No aplica descuento a niños ni Adultos Mayores. No aplican para grupos ni en combinación con ninguna otra promoción o descuento. Tarifas sólo aplican en vuelos operados por Aeromar. Tarifas sujetas a disponibilidad y vigencia.

TRAS LA PUERTA DEL PODER

¿Estamos ante la última llamada de los capitales?

Por Roberto Vizcaíno

Analistas de todos los niveles y colores e instituciones, áreas y sectores, nacionales y extranjeros advierten que México se encuentra quizá ya en un camino sin retorno a un régimen populista-chavista-bolivariano del cual el país, la Nación, los mexicanos tardaremos décadas y varias generaciones en recuperarnos.

No hay nación, sociedad, que haya vivido, intentado aplicar este modelo, en donde este tipo de proyecto haya triunfado.

El presidente Andrés Manuel López Obrador y sus seguidores y aliados tienen razón en señalar que el neoliberalismo está agotado y en crisis, y que ha generado una ominosa condición de inequidad e injusticia no sólo en México sino en el mundo, al tiempo que ha generado una inhumana concentración de riqueza ya insostenible.

Desde los 70 del siglo pasado, década en que proliferaron los últimos movimientos guerrilleros y alzamientos armados, de los cuales México no pudo evadirse, en el mundo desarrollado surgió la social democracia que no es otra cosa que la conjugación de corrientes sociales con liberales para equilibrar el desarrollo con justicia y equidad social.

En México Carlos Salinas, quien junto con su hermano Raúl y un grupo cercano había militado en una corriente maoísta denominada Línea de Masas, de donde surgieron los experimentos de Tierra y Libertad en Coahuila, La Laguna y Nuevo León, y que luego dio vida al movimiento Zapatista de Liberación Nacional, ya desde la Presidencia de la República diseño y creó Sedesol para, institucionalmente, intentar atender y disminuir las desigualdades y el inequitativo reparto de la riqueza.

En su sexenio Salinas intentó conjugar los dos extremos sociales e ideológicos: impulsar una fuerte corriente de creación de riqueza, desarrollo y empleo dentro del TLC, un intento absolutamente neoliberal junto a un modelo asistencialista, clientelar, populista de fuerte fondo social vía los programas de Sedesol.

El brazo político del régimen, el PRI busco inscribirse en los foros de los partidos socialdemócratas del mundo.

Pero el modelo salinista, que bajo otros nombres e impulsos es hoy un éxito en otras naciones -Alemania, Francia-, aquí se pervirtió.

Como en la fábula donde el escorpión le pica el lomo a la rana a mitad del río para morirse así los dos, ya que el escorpión no pudo dominar su naturaleza, así el priísmo inoculó el virus de la manipulación y uso electoral en los programas de Sedesol, algo que ha continuado en los regímenes posteriores sin importar a que partidos pertenezcan.

Pero lo que quizá se pudo corregir con voluntad política y la gran legitimidad alcanzada por López Obrador, hoy corre hacia el caos del populismo que ya ha fracasado al menos en Brasil, Argentina y Venezuela, sin duda Nicaragua.

¿La IP toca la última puerta?

Entiendo que hay personajes y sectores que creen que todavía se puede reorientar el rumbo que sigue AMLO.

Al menos eso se entrevió en el encuentro de hace un par de semanas entre un nutrido e importante grupo de dirigentes empresariales y del capital, sin duda los más sobresalientes de su sector, con la Junta de Coordinación Política del Senado que encabeza el zacatecano morenista Ricardo Monreal.

Yo creo que junto con los empresarios los mexicanos todos estamos frente a la última puerta del diálogo y la concertación de un verdadero cambio de régimen pero dentro de las instituciones, en la vía de la Constitución.

Aprovechemos el TMEC, le dicen

En un texto firmado por Carlos Salazar, presidente del Consejo Coordinador Empresarial plantean:

"Todas las organizaciones que integran el Consejo Coordinador Empresarial agradecemos, nuevamente, la oportunidad que la Junta de Coordinación Política del Senado nos dio para presentar las "68 ideas para México" generadas en la Conferencia Nacional para la Recuperación Económica.

"Reconocemos que los grupos parlamentarios del Senado coincidieron en la necesidad de trabajar juntos para reactivar la economía, estimular el empleo y la inversión, impulsar el establecimiento de un Consejo de Emergencia Económica, e implementar un programa integral de infraestructura que beneficie a cada uno de los Estados de nuestro país.

"En un momento en que, para atender la contingencia de salud del Covid-19, hemos tenido que detener prácticamente todas las actividades del país, el reto económico autoinfligido se ha tornado en una crisis de dimensiones inimaginables. Por esto, la entrada en vigor del Tratado entre México, Estados Unidos y Canadá (TMEC) puede convertirse en una nueva etapa de certidumbre jurídica y reglas claras que apoyarán el crecimiento de nuestro país.

"Lo anterior nos lleva a plantear la conveniencia de llevar a cabo una serie de reformas al marco jurídico vinculado al TMEC, las cuales se requieren para cumplir con los compromisos adquiridos por el Estado mexicano con estos dos países.

"Por ello, nos permitimos solicitar de manera respetuosa a esta Junta de Coordinación Política que construya los acuerdos necesarios para impulsar la discusión y aprobación en el Senado de las siguientes reformas:

- Ley de Infraestructura de la Calidad
- Nueva Ley de Propiedad Industrial
- Reforma a la Ley Federal de Derechos de Autor
- Reforma al Código Penal sobre grabaciones no autorizadas
- Ley de Impuestos Generales de Importación y Exportación y reformas a la Ley Aduanera
- Reforma a la Ley Federal de Variedades Vegetales

"Se trata de ordenamientos de gran relevancia para la actividad productiva, en razón de lo cual consideramos indispensable que, en este proceso de análisis, aun cuando los plazos de la discusión sean reducidos, se tomen en cuenta los puntos de vista y las propuestas del sector privado.

"En particular, en el caso de la Ley de Infraestructura de la Calidad, reconocemos la apertura que las comisiones dictaminadoras del Senado han manifestado y la convocatoria para remitir opiniones en el marco del Parlamento Abierto. Reiteramos la disposición de los organismos integrantes del CCE para profundizar en los argumentos presentados, de manera que pueda construirse una legislación equilibrada, que fortalezca la certidumbre jurídica y favorezca el desempeño exitoso de la economía mexicana".

La pelota está en la cancha del Senado. Monreal va a tener que cabildear todo esto antes que nada con López Obrador. Y quizá en ello se juega su futuro político.

Todos vs López Gatell

Puntal de la estrategia de López Obrador contra la pandemia del Covid-19, el subsecretario de Salud Hugo López Gatell enfrentó ayer una fuerte embestida de senadores, especialmente de los de Morena, por la ineficacia en los resultados.

Ante los legisladores López Gatell afirmó que aplicar pruebas a la población abierta es no sólo un desperdicio sino pérdida de dinero.

Lo cierto es que con AMLO y López Gatell al frente de este combate, México va perdiendo. Mientras China con 1.393 millones de habitantes tuvo 82,974 infectados, 78,261 recuperados y 4 mil 634 fallecidos... en EEUU, con 328.2 millones de habitantes ya van más de 100 mil muertos y aquí, con 125 millones de habitantes, llevamos 8 mil 134 muertos y en ascenso… expertos afirman sin embargo que en realidad los muertos son mínimo el triple. Pero López Obrador y su alfil en Salud, el subsecretario López Gatell insisten en que vamos bien y listos para reiniciar este fin de semana las giras de AMLO…

rvizcainoa@gmail.com/
Twitter: @_Vizcaino /
Facebook / https://www.facebook.com/rvizcainoa

Solución sobre rieles...

PUNTO X PUNTO

Violencia de género

Por Augusto Corro

No será con acciones superficiales como se terminará con la violencia familiar y de género. Debido al confinamiento por el coronavirus (Covid-19) en los hogares se agudizó el maltrato a las mujeres. Y como ocurre en esa clase de abusos, ellas ni siquiera tienen las posibilidades de pedir auxilio.

De acuerdo con datos de la Red Nacional de Refugios (RNR) del 17 de marzo al 17 de mayo fueron atendidas cuatro mil 153 personas por vía telefónica y redes sociales; y en el 19% de los casos, las mujeres contactaron a familiares para que estos pidieran auxilio, porque ellas no podían hacerlo.

Es muy lógico entender la situación de las víctimas. ¿Cómo usar el teléfono si se tiene al agresor en frente de uno? ¿Cómo evitar las agresiones a las mujeres? ¿Cómo brindarles seguridad? Las autoridades deben ser las primeras en buscar soluciones reales y efectivas para terminar con la angustia que se vive en miles de hogares, donde la pandemia del coronavirus agudizó las pugnas entre familiares.

La sociedad mexicana sabe que no es fácil poner fin a un problema que surge en la propia familia, cuando el niño es educado en el machismo, sin respeto a las mujeres. El pequeño ve como sus propios padres se encargan de fomentar todo tipo de acciones que no tienen razón de ser. Desde niñas se les ordena hacer trabajos que también pueden realizar los hombres; pero no, según los machos las tareas domésticas deben estar a cargo de ellas.

El patriarcado, predominio o mayor autoridad del varón en una sociedad o grupo social, que se práctica en México es tan dañino como el de cualquier parte del mundo, pues el hombre aprovecha esa condición hasta para esclavizar a las mujeres, como ocurre en un sinnúmero de hogares. Los niños se quedan con esas ideas negativas en su mente y cuando son jóvenes o adultos repiten esas conductas.

Es muy lógico entender la situación de las víctimas. ¿Cómo usar el teléfono si se tiene al agresor en frente de uno? ¿Cómo evitar las agresiones a las mujeres? ¿Cómo brindarles seguridad?

Debido a las medidas sanitarias por el virus, las familias se quedaron en casa y surgieron las acciones violentas que usted conoce. Quizá ante la premura del confinamiento, no se tomaron en cuenta las repercusiones: miles de riñas en los hogares, inestabilidad emocional en los menores y un deterioro en las relaciones familiares.

Como una medida para responder a las miles de quejas de las mujeres agredidas, las autoridades lanzaron una especie de campaña para concientizar a los machos de la necesidad de pensar antes de actuar violentamente. En el video se muestran situaciones que podrían detonar una situación de violencia. Una voz en *off* plantea lo siguiente: "Antes de que la violencia se apodere de ti, antes de que te enojes con tu pareja, antes de que desesperes, cuenta hasta 10 y saca la bandera blanca de la paz".

Como si fuera tan fácil convencer a un troglodita que tiene en su forma de vida el modo de humillar y agredir permanente a su esposa o novia. ¿Servirán las palabras amables para cambiar la conducta del macho? Pienso que no. El tema de la violencia contra mujeres no debe tratarse con tanta superficialidad.

Es importante que las autoridades hagan a un lado la demagogia y busquen las rutas para terminar con la ola de violencia contra las mujeres que empieza con agresiones verbales, continúan con los golpes y acaban con la vida de ellas. La Secretaría de Seguridad y Protección Ciudadana (SSPC) registró un total de 308 feminicidios de enero a abril de este año.

Es necesario plantarse en la realidad de México e implementar medidas integrales para erradicar la violencia de género. Las autoridades deben coordinarse para erradicar este problema social que crece incontrolable. ¿Se deben aumentar los años de prisión para los feminicidas? ¿Cómo se debe terminar con la impunidad que protege a los agresores de las mujeres? ¿Usted qué opina amable lector?

aco2742@hotmail.com

Mensajes absurdos...

DIARIOIMAGEN Quintana Roo

diarioimagenqroo@gmail.com
publicidadventasdiarioimagenqr@gmail.com
diarioimagenqroo.mx
99 88 92 25 45

Director General: José Luis Montañez Aguilar

DIARIOIMAGEN QUINTANA ROO es una publicación editada por JOSE LUIS MONTAÑEZ AGUILAR e impreso en sus talleres propios, con domicilio en calle Chichén Itzá No. 513, entre Calles 63 y 65, supermanzana 61, manzana 8, lote 6 y 7, Cancún, Quintana Roo. C.P. 77514. Publicación diaria con número de reserva en la Dirección General del Derecho del Autor: 04-2011-062814532100-101. Certificado de Licitud de Título y Contenido No. 15726 de la Comisión Calificadora de Publicaciones y Revistas Ilustradas de la Secretaría de Gobernación. Toda correspondencia deberá ser enviada al siguiente domicilio: CALLE CHICHÉN ITZÁ NO. 513, ENTRE CALLES 63 Y 65, SUPERMANZANA 61, MANZANA 8, LOTE 6 Y 7, CANCÚN, QUINTANA ROO. C.P. 77514. El periódico DIARIOIMAGEN QUINTANA ROO circula diariamente en todo el estado de Quintana Roo. Tiro 20 mil ejemplares. **LOS ARTÍCULOS SON RESPONSABILIDAD DE QUIENES LOS FIRMAN.**

NOTICIAS
REPÚBLICA MX
CON MANUEL LÓPEZ SAN MARTÍN
LUNES A VIERNES 22:00 HRS.
adn40
EL CANAL INFORMATIVO MÁS VISTO DE MÉXICO
1.2 REPÚBLICA MEXICANA 40.1 CDMX
140 SKY 106 TOTALPLAY
adn40mx adn40 adn40.mx

Por Miguel Ángel Rivera

Clase Política

Por sus pronósticos negativos, urge reemplazar al PIB

De verdad urge el nuevo método para medir la felicidad ofrecido por el presidente Andrés Manuel López Obrador, porque los procedimientos tradicionales, en particular el Producto Interno Bruto (PIB) sólo nos trae malos resultados y peores pronósticos.

Por ejemplo, el Banco de México (BdeM o BANXICO) estimó que el retroceso en el crecimiento de la economía mexicana en este año, como consecuencia de la pandemia del Covid 19 llegará a menos 8.8 por ciento, con una pérdida de hasta un millón 400 mil empleos formales. Aunque no es novedad, los especialistas del banco central confirman la predicción de que ésta será la mayor contracción en México desde 1932, tras la Gran Depresión mundial, que arrancó en Nueva York el martes 29 de octubre de 1929 con el desplome de la Bolsa de Valores que opera en esa ciudad.

De acuerdo con las estimaciones de los especialistas de BANXICO, la caída económica se extenderá en 2021. Este año, el descalificado oficialmente producto interno bruto (PIB) se ubicará entre menos 4.1 y menos 8.8 por ciento. Por contraste, en el último trimestre de 2019, es decir antes del arranque de la crisis por el Coronavirus, se pronosticaba un moderado crecimiento para el presente año de 0.5 a 1.5 por ciento.

El Informe Trimestral enero-marzo 2020 confirmó que la actualización a la baja es la quinta que aplica el instituto central al pronóstico de crecimiento para 2020.

"Ello representa la profunda incertidumbre a la que está sujeta la economía y las diferentes trayectorias que podría presentar el PIB", comentó el gobernador de BANXICO, Alejandro Díaz de León al presentar el informe.

En ese documento, también se menciona el tema del desempleo, igualmente preocupante.

El estudio de BANXICO prevé que en 2020 podría observarse una cifra de desempleo de entre 800 mil y un millón 400 mil plazas, en tanto que para 2021 se podría presentar una variación de entre 200 mil y 400 mil puestos de trabajo.

Aunque no es consuelo, los efectos negativos por la pandemia del Covid-19 no se registran sólo en México, pues tienen dimensión mundial.

Al respecto tenemos el informe de la Organización Internacional del Trabajo (OIT) en donde se advierte que como consecuencia de esta crisis, una de cada seis personas menores de 29 y en edad de trabajar han perdido su empleo, mientas que quienes conservaron sus puestos de trabajo han visto reducida su jornada en un 23 por ciento, en promedio.

"La pandemia inflige un triple impacto sobre los jóvenes. No solo destruye sus empleos, sino también su educación y formación, y coloca grandes obstáculos en el camino de quienes buscan entrar en el mundo del trabajo o cambiar empleo", advirtió el informe de la OIT.

Al presentar el informe en la ciudad suiza de Ginebra, sede de ese organismo, el director general de la OIT, Guy Ryder, propuso a los gobiernos prestar una atención especial a esta "generación del confinamiento" para evitar que la crisis afecte a largo plazo.

"Si no tomamos medidas inmediatas y significativas para mejorar su situación, el legado del virus podría acompañarnos durante décadas. Si su talento y energía (de los desempleados) quedan marginados por falta de oportunidades o de competencias, esto ocasionará un daño al futuro de todos nosotros y hará que sea mucho más difícil reconstruir una mejor economía post-Covid", dijo Ryder.

Por si no fuera suficiente, la Organización Panamericana de la Salud (OPS) advirtió que espera un aumento continuo de casos del nuevo coronavirus en México y, además, manifestó preocupación por el incremento de Covid-19 en Brasil, Chile y Perú, además de que se espera un alza en El Salvador, Guatemala y Nicaragua.

En resumen, la OPS advirtió que no es momento para flexibilizar las medidas de contención de la pandemia.

La directora de ese organismo multinacional, Carissa Etienne, señaló que América Latina superó a Europa y Estados Unidos en el número de infecciones mundiales que se registraron a diario en la semana reciente, unos 15 mil 800 en periodos de 24 horas (5 por ciento más respecto de la semana anterior), por lo que se convirtió sin duda en el nuevo foco internacional de la pandemia.

Aunque no es novedad, los especialistas del banco central confirman la predicción de que ésta será la mayor contracción en México desde 1932, tras la Gran Depresión mundial, que arrancó en Nueva York el martes 29 de octubre de 1929.

A pesar de todo, AMLO se prepara para reanudar giras.

Aunque no hay todavía nada definitivo en torno a la fecha límite para iniciar la vuelta a la normalidad, el presidente López Obrador no puede contener sus ansias de retomar las giras por diversas partes de la República, que le aseguraban un contacto directo con el "pueblo sabio", pero también le generaron críticas porque contravenía las recomendaciones de las autoridades sanitarias de conservar la "sana distancia".

En su conferencia mañanera, el primer mandatario reveló que el próximo martes iniciará un plan de giras por provincia, el cual empezará en Cancún para luego seguir por otros lugares de Quintana Roo, así como de los estados vecinos, Yucatán, Chiapas y Campeche. El motivo central de este recorrido consiste en dar el banderazo de inicio a las obras del Tren Maya, pero también comprenderá la visita a los trabajos de construcción de la refinería de Dos Bocas, Tabasco, dos de los proyectos estelares de su administración.

Aclaró que por recomendación médica sólo viajará por avión desde la Ciudad de México al balneario de Quintana Roo y regresará a la capital por carretera. Indicó que usará cubrebocas en el vuelo, si así lo requiere la aerolínea.

López Obrador también indicó que luego irá a norte de la República y que en adelante – en vez dedicar a sus giras sólo los fines de semana, como lo hacía antes – alternará a un ritmo de una semana de estancia en la Ciudad de México y otra de gira.

Con todo y que abandonará el confinamiento que todavía se demanda al resto de la población, el presidente pidió mantener la disciplina y preservar la "sana distancia" como factor central para reducir los riesgos de contagio, porque si no se tiene vacuna ni tratamiento lo que mejor ha funcionado es cuidarnos.

El PRI demanda abandonar una mal entendida austeridad en el gobierno.

No es momento de ahorrar, sino de gastar bien y valernos de incentivos fiscales adecuados para subsanar las pérdidas económicas, afirmó el presidente nacional del PRI, Alejandro Moreno Cárdenas, al insistir en la necesidad de un acuerdo nacional para retomar juntos la estabilidad y condiciones óptimas de seguridad y desarrollo.

La emergencia sanitaria trae consigo un escenario complejo que habrá de requerir del concurso de todos los actores públicos, privados y sociales a todos los niveles para enfrentarlo, advirtió el dirigente del tricolor y presidente de la Conferencia Permanente de Partidos Políticos de América Latina (COPPPAL).

Al encabezar, por videoconferencia, el "Encuentro Nacional de Alcaldes y Retos Fiscales y Sanitarios del Covid-19. Una visión desde lo local", organizado por la Federación Nacional de Municipios de México (FENAMM), Moreno Cárdenas recordó que la pandemia por coronavirus ha generado graves estragos a la economía nacional y para enfrentarla se requiere dar paso a la solidaridad, un principio que debería seguirse al programar el presupuesto.

"Durante marzo y abril se perdieron cerca de 750 mil empleos formales en México, y las estimaciones del Banco de América indican que esta cifra podría ser de 1.2 millones de personas para finales de año. Mientras que el Coneval estima que entre 6 y 10 millones de personas podrían caer en situación de pobreza por motivos de ingreso", mencionó el dirigente priista como parte de los obstáculos que se tienen que enfrentar.

Señaló que, en materia de salud, el manejo de esta enfermedad ha sido más complicado por factores como la crisis del sistema hospitalario, con más de 300 instalaciones de salud incompletas en el país y carencia de médicos especialistas; corrupción en el sistema de compra y distribución de medicamentos e insumos, y porque México es el país que menor inversión pública tiene en materia de salud entre los países de la OCDE.

El dirigente del tricolor destacó que el escenario posterior a la pandemia demanda una nueva visión para los municipios, nuevos criterios para el desarrollo urbano e innovación tecnológica en la prestación y gestión de los servicios públicos, además de fortalecer la recaudación de los municipios para generar ingresos propios que permitan destinar recursos a los sectores que mayor impacto han recibido tras la pandemia.

riverapaz@infinitummail.com

De frente y de perfil

La difícil tarea de Alito

Por Ramón Zurita Sahagún

Ocho de los 15 estados que elegirán a sus gobernadores en junio de 2021 cuentan con administraciones priistas y con todo y ello, el partido tricolor no luce como favorito en las diversas encuestas que se vienen levantando.

Es cierto que para los comicios falta un poco más de un año, pero el Revolucionario Institucional deberá prepararse para lo peor y buscar un resquicio por el que pueda conquistar alguna victoria.

Los pronósticos son desalentadores y el proceso electoral servirá para medir si el partido tricolor tiene futuro o si los comicios federales del año próximo serán la tumba del otrora poderoso organismo político fundado por instrucciones de Plutarco Elías Calles en el lejano 1929.

Para el dirigente nacional del PRI, Alejandro Rafael Moreno Cárdenas, el reto es enorme, pues va inmersa la historia de un partido que fue indestructible y que dejó alguna buena herencia, pero que sucumbió estrepitosamente en 2018, en medio de deserciones, escándalos de corrupción y fracaso administrativo.

De esos ocho estados gobernados por el PRI, dos de ellos pertenecen al selecto grupo de los cinco que jamás ha perdido el PRI, Campeche y Colima y de uno de ellos (Campeche) es gobernador el propio Moreno Cárdenas, quien solicitó licencia para asumir la dirigencia priista.

Ambas entidades aparecen con números negativos en las preferencias, por lo que de producirse una derrota quedarían solamente tres donde el PRI siempre ha gobernado: Coahuila, Estado de México e Hidalgo, en todos los restantes se ha dado la alternancia una o varias veces.

Con ese panorama desolador el Revolucionario Institucional irá a procesos electorales en otras seis entidades que hoy gobierna, pero que en alguna o algunas ocasiones ha perdido.

Además de Campeche y Colima, el PRI gobierna Guerrero, San Luis Potosí, Sinaloa, Sonora, Tlaxcala, Zacatecas. Los cuatro primeros los perdió en una sola ocasión, los dos restantes hasta dos veces.

El problema para los priistas se concentra en el rechazo que generó este partido en los comicios presidenciales de hace dos años, provocado en parte por el fenómeno López Obrador y por la concientización de la enorme corrupción dejada por el gobierno presidencial de Enrique Peña Nieto.

Quitar ese tufo de corrupción es una tarea difícil, tendría que darse un escándalo de tanta envergadura como los detectados en esos tiempos, proveniente del actual gobierno federal que bajará a mínimos los índices de preferencia al Movimiento de Regeneración Nacional.

> **Es cierto que para los comicios falta un poco más de un año, pero el Revolucionario Institucional deberá prepararse para lo peor y buscar un resquicio por el que pueda conquistar alguna victoria**

Y es que el enemigo a vencer, con todo y la pérdida de popularidad del Ejecutivo federal, las fricciones en Morena y uno que otro desengaño sufrido por la población, los pronósticos siguen siendo favorables para el partido que llevó al poder al presidente López Obrador.

Para colmo de males, el PRI no aparece siquiera como segunda opción para los electores en ninguno de los ocho estados que gobiernan, ni mucho menos en los que no lo hace, siendo su mejor posición tercero en algunos y en otros, hasta cuarto.

La tarea para el dirigente nacional priista Moreno Cárdenas, no es sencilla tendrá que doblegar por inicio de cuentas la resistencia de algunos de esos gobernantes que se sienten en el pasado muy lejano y pretenden dejar heredero, sin comprender que aquellos dorados tiempos en que gobernaba un Presidente panista quedaron atrás.

Alito deberá desarrollar una estrategia que permita convencer a los gobernantes, la militancia y la población general de que es otro PRI, diferente al del pasado, manteniendo viva su ideología, pero sin las corruptelas del pasado, algo difícil de lograr.

Mañana evaluaremos algunos prospectos priistas con capacidad para competir.

ramonzurita44@hotmail.com

Análisis político

4T: tiempo de aportaciones voluntarias

Por José Luis Arévalo *

No salgo del asombro de lo que se vivió la tarde de este lunes 25 en Eje Central, justo a un costado del Palacio de las Bellas Artes, en el primer cuadro de la Ciudad de México, cuando un grupo de **comerciantes ambulantes**, acompañados por personas con discapacidad, cerraron esta importante vialidad y le **exigían** a todo aquel que quisiera transitar, **una cuota voluntaria para permitirle el paso.**

Pero antes de analizar esto, vamos a remontarnos al año 2014, ya que este martes 26 se cumplieron 68 meses de la desaparición de los 43 normalistas de Ayotzinapa, Guerrero; razón por la que, como cada mes, un grupo de personas se dieron cita en el llamado "Antimonumento", ubicado en Avenida. Juárez y Paseo de la Reforma, **para exigir la aparición de estos muchachos o por lo menos conocer la verdad de lo que pasó con ellos.** Algo que se les prometió desde la llegada al poder de López Obrador y que no se ha cumplido.

Pero ¿porqué hago relación entre el hecho de Eje Central y este caso de los 43? Guardando las proporciones del caso, **lo que se vivió en el centro de la capital es una práctica habitual de los normalistas** en las autopistas del estado de Guerrero. Jóvenes embozados que -ante la mirada pasiva de la autoridad-, obtienen recursos de manera ilegal al no recibir los apoyos gubernamentales que tanto se les han prometido. Lo mismo con los de Eje Central, a quienes se les han prometido apoyos económicos desde la época de campaña de López Obrador y que luego de año y medio de gobierno y en medio de una pandemia, tampoco se les ha cumplido.

> **Un grupo de comerciantes, acompañados por personas con discapacidad, cerraron esta importante vialidad y le exigían a todo aquel que quisiera transitar, una cuota voluntaria para permitirle el paso**

Es verdad que tienen todo el derecho de exigir el cumplimiento de lo prometido a cambio de la lealtad al voto por Morena pero no tienen porqué pedirle una cuota a los transeúntes. ¿En qué ciudad vivimos? ¿**en qué Ciudad o capital del mundo, las autoridades permiten que un grupo de personas cierre la circulación** de una de sus principales avenidas para obligar "de manera voluntaria" una "aportación" para la libre circulación?

Es cierto que después de un rato las autoridades llegaron y dispersaron a este grupo de manifestantes, pero ¿y los detenidos? **¿acaso cualquiera puede cerrar una calle y pedir dinero?** Pareciera que la amnistía al que comete un delito se aplica aún sin estar en prisión. O tal parece que mientras más pasa el tiempo, las leyes se aplican con mayor dureza para aquellos que viven apegándose a las leyes y siendo permisibles con los que actúan al margen de las mismas.

Así que muy probablemente, tal y como sucede en las autopistas, lo vivido en Eje Central será un acto recurrente en la etapa post-Covid que estamos a punto de iniciar; y le digo esto porque **las carencias, la delincuencia y el permitir que los que "menos tienen"** puedan hacer lo que quieran con tal de que no se alejen de la "esperanza de México", dará paso a manifestaciones, cierres de calles y "aportaciones voluntarias".

Ese es el México que nos espera a partir de junio y si me equivoco le ruego que me lo haga saber. Ah, por cierto, **de acuerdo con el Inegi, los índices de corrupción se han incrementado en este primer año de gobierno**; así que, para no perder la brújula, la 4T permitirá muchas cosas, como "las aportaciones voluntarias" con tal de no perder adeptos, aunque el costo de esto lo vaya a pagar otra parte de la población.

*Periodista**
@jarevalop

eLIVE
Vívelo desde casa

ODIN DUPEYRON
QUE EL RECOGIMIENTO NO NOS RECOJA
SÁBADO 6 DE JUNIO > 7:00 PM

www.eticket.mx
01 800 ETICKET

eticket LIVE
idevymark
FR REPRESENTACIÓN Y PRODUCCIONES

HORÓSCOPOS

Escribe: Amaya

ARIES • 21 MARZO-20 ABRIL

Estás en la terminación de un ciclo y el principio de algo nuevo: no tengas miedo.

TAURO • 21 DE ABRIL-21 MAYO

Deberías participar en el Universo como parte de él, y así, cuidar del medio ambiente.

GÉMINIS • 22 MAYO-21 JUNIO

Muestra generosidad y ayuda a quien te lo solicite... Quien siembra, recoge sus frutos.

CÁNCER • 22 JUNIO-22JULIO

Tu estado estará sumamente emocional, por eso podrías caer en la sensiblería.

LEO • 23 JULIO-23 AGOSTO

Hoy deberás evitar a toda costa las discusiones en el entorno familiar. Suerte con el 21.

VIRGO • 24 AGOSTO-22 SEPTIEMBRE

Te espera hoy un día positivo en lo económico; ten más cuidado con los gastos que realices.

LIBRA • 23 SEPTIEMBRE-23 OCTUBRE

En tus relaciones sentimentales debes ser prudente para no caer en malentendidos.

ESCORPIÓN • 24 OCTUBRE-22NOVIEMBRE

Este es un día adecuado para que te relajes, aprovecha para que te den un masaje.

SAGITARIO • 22 NOVIEMBRE-21 DICIEMBRE

Tus emociones serán muy profundas y podrías crecer en el plano mental. Buena salud.

CAPRICORNIO • 22 DICIEMBRE-20 ENERO

Tu sexto sentido se encontrará dentro de uno de sus mejores días, y te avisará de algo.

ACUARIO • 21 ENERO-18 FEBRERO

La energía se equilibrará a tu favor. Trata de no discutir en tu entorno laboral.

PISCIS • 19 FEBRERO-20 MARZO

Lucha para superar tus obstáculos personales y los que te vayas encontrando hoy.

¿Sabías que en un día como hoy...?

1938.- Nace el director, guionista, cantautor, productor y actor argentino Leonardo Favio, quien dirige y hace el guión de los filmes "Aniceto" y "Crónica de un niño solo", entre otros. Fuad Jorge Jury, su nombre verdadero, participa además en "Tobi y el libro mágico" y "Simplemente una rosa", entre otras películas.

Sopa de letras: *El Sol y sus efectos*

L	J	D	I	P	I	H	B	U	O	W	D	O	Z	C
I	D	Q	A	H	L	Y	E	H	K	A	L	E	G	A
S	H	O	E	D	I	A	G	J	N	V	E	L	N	L
T	Y	N	A	K	I	Y	N	I	E	N	C	C	X	O
P	B	O	H	Z	J	S	M	E	E	W	T	U	E	R
F	G	I	Z	L	R	A	O	R	T	J	G	N	C	R
O	S	C	I	A	T	A	G	N	H	A	D	Z	L	S
Q	U	C	M	I	E	I	S	E	I	Q	S	V	I	A
W	E	E	V	F	A	R	G	T	E	M	I	G	P	U
B	U	T	V	U	S	O	Y	A	R	P	U	A	S	R
Q	D	O	N	S	O	M	B	R	A	O	J	L	E	S
W	J	R	Q	E	K	P	Y	Y	R	K	B	G	G	A
S	E	P	T	F	U	J	T	O	D	T	I	J	T	X
O	S	N	I	N	M	F	E	S	T	R	E	L	L	A
P	L	N	U	Z	L	X	K	Z	Z	B	A	G	G	H

ASTRO
CALOR
ECLIPSE
ENERGIA
ESTRELLA
FUENTE
LUMINOSIDAD
NUCLEO
PLANETAS
PROTECCION
QUEMAR
RAYOS UV
REGIR
SOMBRA

Consejos — De forma natural elimina los hongos de las uñas

*** Mezcla 3 cucharadas de aceite de oliva con 3 gotas de aceite de árbol de té y aplícalo al área infectada durante al menos 20 días.

*** Mezcla una cucharada de aceite de oliva con 3 gotas de aceite esencial de orégano y aplicas esta mezcla diariamente durante 3 semanas.

*** Sumerge la uña infectada en un jugo de limón o aplica el limón directamente sobre la uña.

*** Pon un vaso de vinagre de manzana en un recipiente con agua. Sumerge los pies durante 20 minutos y luego sécalos bien. Puede utilizar un secador de pelo para este propósito para eliminar por completo la humedad.

***** Si tienes dudas relacionadas con moda, hogar y belleza, envíanoslas a: diario_imagen@yahoo.com.mx y al día siguiente publicaremos las respuestas.**

TIP ASTRAL

LA ROSA DE SIETE PÉTALOS. Es uno de los símbolos celtas menos conocido y tal vez el más antiguo y primitivo de todos. Se considera un elemento muy fuerte de protección para combatir el mal de ojo, la envidia y la maldad en general.

SOPA DE LETRAS

Solución

San Judas Tadeo

Oh glorioso Apóstol San Judas Tadeo, siervo fiel y amigo de Jesús, el nombre del traidor ha sido causa de que fueses olvidado de muchos, pero la Iglesia te honra y te invoca como patrón de las causas difíciles. Ruega por mí para que reciba yo los consuelos y el socorro del cielo en todas mis necesidades, tribulaciones y sufrimientos, *(haga petición)*. Ruega por nosotros y por todos los que piden tu protección. **Amén.**

Récele a San Charbel, su vida y espíritu encontrarán paz. Visítelo en la Iglesia de San Agustín, ubicada en Horacio esq. Musset Col Polanco, México, D.F. (Recórtelo y llévelo en su cartera)

Oración al Niño de Atocha

Sapientísimo Niño de Atocha, general protector de todos las hombres, general amparo de desvalidos, medico divino de cualquier enfermedad. Poderosisimo Niño: yo te saludo, yo te alabo en este día y te Ofrezco estos tres Padre Nuestros y Ave Marías con Gloria Patri, en memoria de aquella jornada que hiciste encarnado en las purísimas entrañas de tu amabilísima Madre, desde aquella cuidad santa de Jerusalén llegar a Belén. Por cuyos recuerdos que hago en este día te pido me concedas lo que te suplico, para lo cual interpongo estos méritos y los acompaño con los del coro de los Querubines y Serafines, que están adornados de perfectísima sabiduría, por los cuales espero, preciosísimo Niño de Atocha, feliz despacho en lo que te ruego y pretendo, y estoy cierto que no saldré desconsolado de ti, y lograré una buena muerte, para llegar a acompañarte en Belén de la gloria. **Amén.**

Consulte nuestra edición completa en la web: www.diarioimagenqroo.mx

Año 7 No. 2313 diarioimagenqroo@gmail.com Jueves 28 de mayo de 2020

DIARIO IMAGEN Q. Roo

$10 PESOS

Suman 319 fallecimientos en Q. Roo

En solo 24 horas se registran 10 decesos; el número de contagios está en 278

>3

COVID-19 GOLPEA FUERTE A PLAYA..!

Cinco de las 15 defunciones registradas ayer fueron en Cancún; Benito Juárez sigue siendo el foco rojo de muertes y contagios, reporta Sesa